



แผนพัฒนาท้องถิ่น  
(พ.ศ. ๒๕๖๑ - ๒๕๖๕)  
การทบทวน ครั้งที่ ๑/๒๕๖๔

เทศบาลตำบลสันนาเม็ง  
อำเภอสันทราย จังหวัดเชียงใหม่



## คำนำ

ด้วยพระราชบัญญัติเทศบาล พ.ศ. ๒๔๙๖ แก้ไขเพิ่มเติมถึง (ฉบับที่ ๑๔) พ.ศ. ๒๕๖๒ มาตรา ๕๐(๙) และพระราชบัญญัติกำหนดแผนและขั้นตอนการกระจายอำนาจให้แก่องค์กรปกครองส่วนท้องถิ่น พ.ศ. ๒๕๕๒ แก้ไขเพิ่มเติมถึง (ฉบับที่ ๒) พ.ศ. ๒๕๕๙ หมวด ๒ มาตรา ๑๖ (๑) ประกอบกับระเบียบกระทรวงมหาดไทย ว่าด้วยการจัดทำแผนพัฒนาขององค์กรปกครองส่วนท้องถิ่น พ.ศ. ๒๕๔๘ แก้ไขเพิ่มเติมถึง (ฉบับที่ ๓) พ.ศ. ๒๕๖๑ ได้กำหนดให้องค์กรปกครองส่วนท้องถิ่น มีอำนาจและหน้าที่ในการจัดทำแผนพัฒนาท้องถิ่นของตนเอง แผนพัฒนาท้องถิ่นนั้น หมายถึงแผนพัฒนาท้องถิ่นขององค์กรปกครองส่วนท้องถิ่น โดยคณะกรรมการพัฒนาท้องถิ่นจัดประชุมประชาคมท้องถิ่น ส่วนราชการ และรัฐวิสาหกิจที่เกี่ยวข้อง เพื่อแจ้งแนวทางพัฒนาท้องถิ่น รับทราบปัญหาความต้องการ ประเด็นการพัฒนาและประเด็นที่เกี่ยวข้อง ตลอดจนความช่วยเหลือทางวิชาการ และแนวทางปฏิบัติที่เหมาะสมกับสภาพพื้นที่เพื่อนำมากำหนดแนวทางการจัดทำแผนพัฒนาท้องถิ่น โดยให้นำข้อมูลพื้นฐานในการพัฒนาจากหน่วยงานต่างๆ และข้อมูลในแผนพัฒนาหมู่บ้านหรือแผนชุมชนมาพิจารณาประกอบการจัดทำแผนพัฒนาท้องถิ่น และเพื่อให้การจัดทำแผนพัฒนาท้องถิ่นเทศบาลตำบลสันนาเม็ง เกิดกระบวนการมีส่วนร่วม เพื่อให้การบริหารราชการสำเร็จบรรลุเป้าหมาย เกิดประโยชน์สูงสุดแก่ประชาชน เกิดผลสัมฤทธิ์ต่อภารกิจของรัฐ และมีประสิทธิภาพและเกิดความคุ้มค่าในเชิงภารกิจของรัฐ และเพื่อประโยชน์สุขของประชาชน โดยใช้วิธีการบริหารกิจการบ้านเมืองที่ดี และคำนึงถึงการมีส่วนร่วมของประชาชนในการจัดทำแผนพัฒนาท้องถิ่น

ดังนั้น เพื่อให้การดำเนินการให้เป็นไปตามกฎหมายดังกล่าว เทศบาลตำบลสันนาเม็ง จึงต้องจัดทำแผนพัฒนาท้องถิ่น (พ.ศ. ๒๕๖๑ - ๒๕๖๕) การทบทวน ครั้งที่ ๑/๒๕๖๔ ของเทศบาลตำบลสันนาเม็ง เพื่อใช้เป็นเครื่องมือในการจัดทำงบประมาณรายจ่ายประจำปี และพร้อมที่จะนำไปสู่การปฏิบัติและสามารถใช้ในการประสานแผนการพัฒนาท้องถิ่นได้อย่างมีประสิทธิภาพและประสิทธิผล ตามนโยบายที่คณะผู้บริหารหวังที่จะทำให้เกิดการพัฒนาในท้องถิ่น และเป็นแนวทางในการพัฒนาเทศบาลที่มีประสิทธิภาพและตอบสนองความต้องการของประชาชนอย่างแท้จริงต่อไป

นายโสภณ โกชุม  
นายกเทศมนตรีตำบลสันนาเม็ง



## สารบัญ

	หน้า
คำนำ	ก
<b>ส่วนที่ ๑ สภาพทั่วไปและข้อมูลพื้นฐาน</b>	
๑. ด้านกายภาพ	๑
๒. ด้านการเมือง/การปกครอง	๔
๓. ประชากร	๙
๔. สภาพทางสังคม	๑๒
๕. ระบบบริการพื้นฐาน	๒๑
๖. ระบบเศรษฐกิจ	๒๓
๗. ศาสนา ประเพณี วัฒนธรรม	๓๐
๘. ทรัพยากรธรรมชาติ	๓๑
<b>ส่วนที่ ๒ ยุทธศาสตร์องค์การปกครองส่วนท้องถิ่น</b>	
๑. ความสัมพันธ์ระหว่างแผนพัฒนาระดับมหภาค	๓๓
๒. ยุทธศาสตร์ขององค์การปกครองส่วนท้องถิ่น	๗๐
๓. การวิเคราะห์เพื่อพัฒนาท้องถิ่น	๙๕
<b>ส่วนที่ ๓ การนำแผนพัฒนาท้องถิ่นไปสู่การปฏิบัติ</b>	
๑. ยุทธศาสตร์การพัฒนาและแผนงาน	๑๐๕
๒. บัญชีโครงการพัฒนาท้องถิ่น	๑๐๖
<b>ส่วนที่ ๔ การติดตามและประเมินผล</b>	
๑. การติดตามและประเมินผลยุทธศาสตร์	๒๒๓
๒. การติดตามและประเมินผลโครงการ	๒๒๘
๓. สรุปผลการพัฒนาท้องถิ่น	๒๓๓
๔. ข้อเสนอแนะในการจัดทำแผนพัฒนาท้องถิ่นในอนาคต	๒๔๑
<b>ภาคผนวก</b>	



## ส่วนที่ ๑

# สภาพทั่วไปและข้อมูลพื้นฐาน

## ส่วนที่ ๑ สภาพทั่วไปและข้อมูลพื้นฐาน

เทศบาลสันนาเม็ง ได้รับการจัดตั้งตามพระราชบัญญัติสภาตำบลและองค์การบริหารส่วนตำบล พ.ศ. ๒๕๓๗ เป็นองค์การบริหารส่วนตำบลสันนาเม็ง อำเภอสันทราย จังหวัดเชียงใหม่ เมื่อวันที่ ๓๐ มีนาคม ๒๕๓๙ ต่อมาได้รับการจัดตั้งตามประกาศกระทรวงมหาดไทย เป็นเทศบาลตำบลสันนาเม็ง อำเภอสันทราย จังหวัดเชียงใหม่ เมื่อวันที่ ๑๕ กรกฎาคม ๒๕๕๑ โดยจัดตั้งเป็นเทศบาลตำบลสันนาเม็งตั้งแต่วันที่ ๑๘ กรกฎาคม ๒๕๕๑ เป็นต้นไป เป็นหน่วยบริหารราชการส่วนท้องถิ่นและมีฐานะเป็นนิติบุคคล ปัจจุบันฐานะการคลังได้ปรับขนาดเทศบาลจากขนาดเล็กเป็นอยู่ในระดับชั้นเทศบาลขนาดกลาง ตามมติที่ประชุมคณะกรรมการพนักงานเทศบาลจังหวัดเชียงใหม่ ครั้งที่ ๓/๒๕๕๖ เมื่อวันที่ ๑๔ มีนาคม ๒๕๕๖ ซึ่งมีรายละเอียดของข้อมูลทั่วไปและข้อมูลพื้นฐานของเทศบาลตำบลสันนาเม็ง มีดังนี้

### ๑. ด้านกายภาพ

#### ๑.๑ ที่ตั้งของหมู่บ้านหรือชุมชนหรือตำบล

เทศบาลสันนาเม็ง อำเภอสันทราย จังหวัดเชียงใหม่ ตั้งอยู่ที่เส้นรุ้ง ๑๘ องศา ๕๐ ลิปดา ๒๘๖ พิลิปดาเหนือ เส้นแวง ๙๙ องศา ๓ ลิปดา ๔๐.๗ พิลิปดาตะวันออก

เทศบาลตำบลสันนาเม็ง ตั้งอยู่ ณ เลขที่ ๙๙๙ หมู่ที่ ๓ ตำบลสันนาเม็ง อำเภอสันทราย จังหวัดเชียงใหม่ อยู่ทางทิศตะวันออกของที่ว่าการอำเภอสันทราย โดยระยะห่างจากที่ว่าการอำเภอสันทรายประมาณ ๔ กิโลเมตร

มีพื้นที่ ๘.๙ ตารางกิโลเมตร โดยมีอาณาเขตติดต่อกับตำบลอื่น ๆ ดังนี้

ทิศเหนือ	ติดต่อกับ	ตำบลเมืองเส้น อำเภอสันทราย
ทิศใต้	ติดต่อกับ	ตำบลสันปูเลย อำเภอดอยสะเก็ดและตำบลสันพระเนตร อำเภอสันทราย
ทิศตะวันออก	ติดต่อกับ	ตำบลสันป่าเปา อำเภอสันทราย ตำบลตลาดขวัญ อำเภอดอยสะเก็ด
ทิศตะวันตก	ติดต่อกับ	ตำบลสันทรายน้อย ตำบลสันทรายหลวง อำเภอสันทราย





## ๑.๒ ลักษณะภูมิประเทศ

ลักษณะภูมิประเทศโดยทั่วไปของเทศบาลตำบลสันนาเม็ง ส่วนใหญ่เป็นที่ราบลุ่ม ไม่มีภูเขา และป่าไม้ ตั้งอยู่ทางทิศเหนือของประเทศไทย พื้นที่ส่วนใหญ่เป็นที่อยู่อาศัย ประมาณ ๘๗.๒๑% เป็นพื้นที่สำหรับการเกษตรประมาณ ๑๒.๕๔% และพื้นที่ส่วนอื่น ๐.๒๕%

## ๑.๓ ลักษณะภูมิอากาศ มี ๓ ฤดู

ลักษณะภูมิอากาศมีลักษณะร้อนชื้น อากาศเปลี่ยนแปลงไปตามฤดู ซึ่งมี ๓ ฤดู ดังนี้

**ฤดูร้อน** เริ่มตั้งแต่กลางเดือนกุมภาพันธ์ไปจนถึงกลางเดือนพฤษภาคมในช่วงเดือนกุมภาพันธ์ อาจเกิดปัญหาหมอกควันในพื้นที่ที่เกิดจากการเผา ทำให้เกิดสภาพอากาศแห้ง ค่าฝุ่นละอองมากกว่าปกติ ทำให้เกิดปัญหาระบบทางเดินหายใจในช่วงเดือนมีนาคม ถึงเมษายน จะมีอากาศร้อนและแห้งแล้ง แต่บางครั้งอาจมีอากาศเย็น และบางครั้งอาจเกิดพายุฝนฟ้าคะนองลมกรรโชกแรงหรืออาจมีลูกเห็บตกก่อให้เกิดความเสียหายแก่ประชาชนทุกปี เรียกว่า “พายุฤดูร้อน” อากาศร้อน จะมีอุณหภูมิระหว่าง ๓๕ - ๓๙.๙ องศาเซลเซียส ร้อนจัด มีอุณหภูมิประมาณ ๔๐ องศาเซลเซียสขึ้นไป

**ฤดูฝน** เริ่มตั้งแต่กลางเดือนพฤษภาคม ฝนตกมากในช่วงเดือน พฤษภาคม - ตุลาคม แต่อาจเกิด “ช่วงฝนทิ้ง” ซึ่งอาจนานประมาณ ๑ - ๒ สัปดาห์หรือบางปีอาจเกิดขึ้นรุนแรงและมีฝนน้อยยาวนานนับเดือน ในช่วงเดือนกรกฎาคม ซึ่งอาจก่อให้เกิดปัญหาอุทกภัยได้

**ฤดูหนาว** เริ่มตั้งแต่กลางเดือนตุลาคมถึงกลางเดือนกุมภาพันธ์ ในช่วงกลางเดือนตุลาคมหนาว ๑-๒ สัปดาห์ เป็นช่วงเปลี่ยนฤดูจากฤดูฝนเป็นฤดูหนาว อากาศแปรปรวนไม่แน่นอน อาจเริ่มมีอากาศเย็นหรืออาจยังมีฝนฟ้าคะนอง โดยเฉพาะช่วงเดือนธันวาคมถึงเดือนมกราคม ของทุกปี จะมีอากาศหนาว ถึงหนาวจัดอุณหภูมิต่ำสุด ประมาณ ๑๐ องศา

## ๑.๔ ลักษณะของดิน

ลักษณะดินโดยทั่วไปเป็นดินร่วนปนทราย ประมาณ ๗๕% ดินลูกรังประมาณ ๑๕ % ลักษณะดินในพื้นที่เป็นดินเหนียวประมาณ ๑๐ %

### (๑) การใช้ที่ดิน

ตำบลสันนาเม็งอยู่ในเขตชานเมืองมีพื้นที่ ๘.๙ ตารางกิโลเมตร พื้นที่มีประมาณ ๕,๖๙๐ ไร่ แบ่งประโยชน์การใช้ที่ดิน ดังนี้

๑. พื้นที่เกษตรกรรม	คิดเป็นร้อยละ ๑๒.๕๔
๒. พื้นที่ชุมชน	คิดเป็นร้อยละ ๘๗.๒๑
๓. พื้นที่สาธารณะประโยชน์	คิดเป็นร้อยละ ๐.๒๕

## ๒. ด้านการเมือง/การปกครอง

### ๒.๑ เขตการปกครอง

ตำบลสันนาเม็ง ได้รับการจัดตั้งตามพระราชบัญญัติสภาตำบลและองค์การบริหารส่วนตำบล พ.ศ. ๒๕๓๗ เป็นองค์การบริหารส่วนตำบลสันนาเม็ง อำเภอสันทราย จังหวัดเชียงใหม่ เมื่อวันที่ ๓๐ มีนาคม ๒๕๓๙ ต่อมาได้รับการจัดตั้งตามประกาศกระทรวงมหาดไทย เป็นเทศบาลตำบลสันนาเม็ง อำเภอสันทราย จังหวัดเชียงใหม่ เมื่อวันที่ ๑๕ กรกฎาคม ๒๕๕๑ โดยจัดตั้งเป็นเทศบาลตำบลสันนาเม็งตั้งแต่วันที่ ๑๘ กรกฎาคม ๒๕๕๑ เป็นต้นไปมีเนื้อที่ประมาณ ๘.๙ ตารางกิโลเมตร หรือประมาณ ๕,๖๙๐ ไร่ หมู่บ้านซึ่งตั้งอยู่ในเขตเทศบาลสันนาเม็ง มีทั้งหมดจำนวนทั้งสิ้น ๑๒ หมู่บ้าน ประกอบด้วย

หมู่ที่ ๑ บ้านร้องสีก โดยมีนายไพศาล สุขหอม ดำรงตำแหน่ง ผู้ใหญ่บ้าน

หมายเลขโทรศัพท์ ๐๙๔-๖๒๙๗๒๑๕

หมู่ที่ ๒ บ้านปากกล้วย โดยมีนายประกร ศรีวิชัย ดำรงตำแหน่ง ผู้ใหญ่บ้าน

หมายเลขโทรศัพท์ ๐๘๔-๓๖๕๔๔๙๖

หมู่ที่ ๓ บ้านสันนาเม็ง โดยมีนายเชิดศักดิ์ คุณยศยิ่ง ดำรงตำแหน่ง ผู้ใหญ่บ้าน

หมายเลขโทรศัพท์ ๐๘๑-๙๕๑๐๒๗๙

หมู่ที่ ๔ บ้านสันหลวง โดยมีนายณัฐฤกษ์ รวมสุข ดำรงตำแหน่ง ผู้ใหญ่บ้าน

หมายเลขโทรศัพท์ ๐๘๑-๒๕๘๙๖๖๙

หมู่ที่ ๕ บ้านหลักป็น โดยมีนายจรัส วาลี ดำรงตำแหน่ง ผู้ใหญ่บ้าน

หมายเลขโทรศัพท์ ๐๘๗-๕๗๕๑๒๔๒

หมู่ที่ ๖ บ้านแม่กว้ง โดยมีนายจ่านงค์ ค่ายอด ดำรงตำแหน่ง ผู้ใหญ่บ้าน

หมายเลขโทรศัพท์ ๐๘๑-๙๙๒๘๐๖๖

หมู่ที่ ๗ บ้านคอกหมูป่า โดยมีนางสุจิตรา คำใจ ดำรงตำแหน่ง ผู้ใหญ่บ้าน

หมายเลขโทรศัพท์ ๐๘๙-๕๕๘๕๙๑๑

หมู่ที่ ๘ บ้านร้องบอน โดยมีนายฐานิษฐ์ สุดาจันทร์กมล ดำรงตำแหน่ง กำนันตำบลสันนาเม็ง

หมายเลขโทรศัพท์ ๐๘๙-๔๓๓๓๐๒๐

หมู่ที่ ๙ บ้านหลักชัย โดยมีนายกู้เกียรติ มีเดช ดำรงตำแหน่ง ผู้ใหญ่บ้าน

หมายเลขโทรศัพท์ ๐๘๗-๘๑๐๓๙๙๐

หมู่ที่ ๑๐ บ้านครุสภา โดยมีนางสาวกฤษณา สุนทรภักดิ์ ดำรงตำแหน่ง ผู้ใหญ่บ้าน

หมายเลขโทรศัพท์ ๐๘๘-๕๑๖๑๕๔๙

หมู่ที่ ๑๑ บ้านแม่กว้งใต้ โดยมีนายไชยพงศ์ กวงคำ ดำรงตำแหน่ง ผู้ใหญ่บ้าน

หมายเลขโทรศัพท์ ๐๘๕-๐๓๔๕๒๖๙

หมู่ที่ ๑๒ บ้านเจซีการ์เด็นท์วิลล์ โดยมีนายจิตร ดวงตา ดำรงตำแหน่ง ผู้ใหญ่บ้าน

หมายเลขโทรศัพท์ ๐๖๕-๗๔๒๘๗๐๒





## ๒.๒ การเลือกตั้ง

เดิมเทศบาลตำบลสันนาเม็ง ได้แบ่งเขตการเลือกตั้งนายกเทศมนตรีตำบลสันนาเม็ง ทั้งเขตเทศบาลเป็น ๑ เขตเลือกตั้ง สมาชิกสภาเทศบาล ออกเป็น ๒ เขต ดังนี้

### เขตเลือกตั้งที่ ๑ ประกอบด้วย

หมู่ที่ ๑ บ้านร่องสัก หมู่ที่ ๒ บ้านป่ากล้วย  
หมู่ที่ ๓ บ้านสันนาเม็ง หมู่ที่ ๔ บ้านสันหลวง  
หมู่ที่ ๗ บ้านแม่กวง หมู่ที่ ๘ บ้านคอกหมูป่า

### เขตเลือกตั้งที่ ๒ ประกอบไปด้วย

หมู่ที่ ๕ บ้านหลักปิ่น หมู่ที่ ๖ บ้านร่องบอน  
หมู่ที่ ๙ บ้านหลักชัย หมู่ที่ ๑๐ บ้านคุรุสภา  
หมู่ที่ ๑๑ บ้านแม่กวงใต้ หมู่ที่ ๑๒ บ้านเจ็ทการ์เด็นทีวิลล์

สถิติผู้มาใช้สิทธิ การเลือกตั้งนายกเทศมนตรีและสมาชิกสภาเทศบาลตำบลสันนาเม็ง  
เมื่อวันที่ ๒๘ มีนาคม ๒๕๖๔

### จำนวนผู้มีสิทธิเลือกตั้งนายกเทศมนตรี

จำนวนผู้มีสิทธิเลือกตั้ง			จำนวนผู้มาใช้สิทธิ			จำนวน บัตรดี	จำนวน บัตรเสีย	จำนวนบัตรไม่ เลือกผู้สมัครใด	รวม	
ชาย	หญิง	รวม	ชาย	หญิง	รวม					
๔,๓๔๙	๕,๕๐๗	๙,๘๕๖	๒,๙๙๙	๓,๗๑๓	๖,๗๑๒	๕,๘๕๒	๒๓๘	๖๒๒	๖,๗๑๒	
คิดเป็นร้อยละ						๖๘.๑๐	๘๗.๑๙	๓.๕๕	๙.๒๗	๑๐๐

### จำนวนผู้มีสิทธิเลือกตั้งสมาชิกสภาเทศบาลตำบลสันนาเม็ง เขตเลือกตั้งที่ ๑

จำนวนผู้มีสิทธิเลือกตั้ง			จำนวนผู้มาใช้สิทธิ			จำนวน บัตรดี	จำนวน บัตรเสีย	จำนวนบัตรไม่ เลือกผู้สมัครใด	รวม	
ชาย	หญิง	รวม	ชาย	หญิง	รวม					
๒,๒๐๘	๒,๘๔๐	๕,๐๔๘	๑,๕๔๖	๑,๙๓๒	๓,๔๗๘	๒,๙๘๖	๑๑๖	๓๗๖	๓,๔๗๘	
คิดเป็นร้อยละ						๖๘.๙๐	๘๕.๘๕	๓.๓๔	๑๐.๘๑	๑๐๐

### จำนวนผู้มีสิทธิเลือกตั้งสมาชิกสภาเทศบาลตำบลสันนาเม็ง เขตเลือกตั้งที่ ๒

จำนวนผู้มีสิทธิเลือกตั้ง			จำนวนผู้มาใช้สิทธิ			จำนวน บัตรดี	จำนวน บัตรเสีย	จำนวนบัตรไม่ เลือกผู้สมัครใด	รวม	
ชาย	หญิง	รวม	ชาย	หญิง	รวม					
๒,๑๓๗	๒,๖๖๗	๔,๘๐๔	๑,๔๕๒	๑,๗๗๙	๓,๒๓๑	๒,๗๓๕	๑๑๖	๓๘๐	๓,๒๓๑	
คิดเป็นร้อยละ						๖๗.๒๖	๘๔.๖๕	๓.๕๙	๑๑.๗๖	๑๐๐



หน่วยเลือกตั้งและสถานที่เลือกตั้ง

เขตเลือกตั้ง	หน่วยเลือกตั้ง	สถานที่เลือกตั้ง	หมู่ที่
๑	๑	ศาลาวัดร่องสัก	๑
๑	๒	วัดร่องสัก (เตินท์)	๑
๑	๓	ศาลาวัดป่ากล้วยท่ากู่ชุกร	๒
๑	๔	ศาลาวัดสันนาเม็ง (๑)	๓
๑	๕	ศาลาวัดสันนาเม็ง (๒)	๓
๑	๖	โรงเรียนบ้านหลักป็น (แผนกมัธยมศึกษา) (๑)	๓
๑	๗	โรงเรียนบ้านหลักป็น (แผนกมัธยมศึกษา) (๒)	๓
๑	๘	ศาลาวัดสันหลวง	๔
๑	๙	ศาลาวัดคอกหมูป่า (๑)	๗
๑	๑๐	ศาลาวัดคอกหมูป่า (๒)	๗
๑	๑๑	สถานปฏิบัติธรรมพุทธพรหมปัญญา หมู่ ๘	๘
๒	๑	ศาลาวัดหลักป็น	๕
๒	๒	วัดหลักป็น (เตินท์)	๕
๒	๓	ศาลาอเนกประสงค์	๖
๒	๔	สนามบาสเกตบอล หมู่บ้านศิริพร เฟส ๑ (เตินท์)	๖
๒	๕	ศาลาอเนกประสงค์หมู่บ้านหลักชัย (๑)	๙
๒	๖	ศาลาอเนกประสงค์หมู่บ้านหลักชัย (๒)	๙
๒	๗	ศาลาอเนกประสงค์บ้านครูสภา (๑)	๑๐
๒	๘	ศาลาอเนกประสงค์บ้านครูสภา (๒)	๑๐
๒	๙	ศาลาวัดแม่กวาง	๑๑
๒	๑๐	ศาลาอเนกประสงค์หมู่บ้าน เจซีการ์เด็นท์วิลล์	๑๒

หมายเหตุ ข้อมูลด้านการเลือกตั้ง จากงานบริหารทั่วไป สำนักปลัด เทศบาลตำบลสันนาเม็ง  
ข้อมูล ณ เดือน มิถุนายน พ.ศ.๒๕๖๔



(๑) **สภาเทศบาล** ทำหน้าที่นิติบัญญัติ และควบคุมฝ่ายบริหารประกอบด้วยสมาชิกซึ่งมาจากการเลือกตั้งโดยตรงของประชาชนตามกฎหมายว่าด้วยการเลือกตั้งสมาชิกสภาท้องถิ่นหรือผู้บริหารท้องถิ่น จำนวน ๑๒ คน อยู่ในตำแหน่งคราวละ ๔ ปี สภาเทศบาลมีประธานสภาคนหนึ่ง และรองประธานสภาคนหนึ่ง ซึ่งผู้ว่าราชการจังหวัดแต่งตั้งจากสมาชิกสภาเทศบาลตามมติของสภาเทศบาล

**สมาชิกสภาเทศบาลตำบลสันนาเม็ง**

- |   |                                    |
|---|------------------------------------|
| ๑. นายนันทพล พงศธรวิสุทธิ<br>หมายเลขโทรศัพท์ ๐๙๐-๘๙๖๓๒๐๕      | ประธานสภาเทศบาลตำบลสันนาเม็ง       |
| ๒. นายชัชวาลย์ เทปิน<br>หมายเลขโทรศัพท์ ๐๘๖-๙๒๓๔๗๙๑           | รองประธานสภาเทศบาลตำบลสันนาเม็ง    |
| ๓. นายธนนคร กำประสิทธิ์<br>หมายเลขโทรศัพท์ ๐๘๑-๙๕๒๐๙๒๑        | เลขานุการสภาเทศบาลตำบลสันนาเม็ง    |
| ๔. นายศุภกิจ คะปุค้ำ<br>หมายเลขโทรศัพท์ ๐๖๔-๙๙๔๒๙๒๖           | สมาชิกสภาเทศบาลตำบลสันนาเม็ง เขต ๑ |
| ๕. นางภรณ์ผกาพิมพ์ ณ เชียงใหม่<br>หมายเลขโทรศัพท์ ๐๘๖-๑๘๗๖๐๐๘ | สมาชิกสภาเทศบาลตำบลสันนาเม็ง เขต ๑ |
| ๖. นายณัฐวุฒิ คำกิติ<br>หมายเลขโทรศัพท์ ๐๘๙-๖๓๒๓๒๖๖           | สมาชิกสภาเทศบาลตำบลสันนาเม็ง เขต ๑ |
| ๗. นายสวัสดิ์ ถวาย<br>หมายเลขโทรศัพท์ ๐๘๙-๕๕๓๒๙๔๗             | สมาชิกสภาเทศบาลตำบลสันนาเม็ง เขต ๑ |
| ๘. นางสุภาวดี รวมสุข<br>หมายเลขโทรศัพท์ ๐๘๖-๘๘๒๑๗๘๗           | สมาชิกสภาเทศบาลตำบลสันนาเม็ง เขต ๑ |
| ๙. นางสุกัญญา เคหา<br>หมายเลขโทรศัพท์ ๐๙๔-๘๓๐๒๘๑๒             | สมาชิกสภาเทศบาลตำบลสันนาเม็ง เขต ๑ |
| ๑๐. นายจรรยา มิตรพันธ์<br>หมายเลขโทรศัพท์ ๐๙๗-๙๑๘๗๑๘๘         | สมาชิกสภาเทศบาลตำบลสันนาเม็ง เขต ๒ |
| ๑๑. นางสาววิรัตน์ ชัยนาม<br>หมายเลขโทรศัพท์ ๐๘๓-๕๖๖๑๖๑๘       | สมาชิกสภาเทศบาลตำบลสันนาเม็ง เขต ๒ |
| ๑๒. นายชำนาญ กัญญา<br>หมายเลขโทรศัพท์ ๐๙๐-๓๑๖๐๔๓๖             | สมาชิกสภาเทศบาลตำบลสันนาเม็ง เขต ๒ |



(๒) นายกเทศมนตรี ทำหน้าที่บริหารราชการของเทศบาลให้เป็นไปตามกฎหมาย ระเบียบข้อบังคับ เทศบัญญัติ และนโยบาย ซึ่งมาจากการเลือกตั้งโดยตรงของประชาชนตามกฎหมายว่าด้วยการเลือกตั้งสมาชิกสภาท้องถิ่นหรือผู้บริหารท้องถิ่น และรองนายกเทศมนตรี จำนวน ๒ คน เลขานุการ และที่ปรึกษานายกเทศมนตรีมาจากการแต่งตั้งจากนายกเทศมนตรี

**คณะผู้บริหารเทศบาลตำบลสันนาเม็ง**

- |  |                                    |
|--|------------------------------------|
| ๑. นายโสภณ โกชุม<br>หมายเลขโทรศัพท์ ๐๘๑-๘๘๒๕๒๒๒        | นายกเทศมนตรีตำบลสันนาเม็ง          |
| ๒. นางคำรุ้ง ใจแก้ว<br>หมายเลขโทรศัพท์ ๐๘๓-๙๔๒๓๓๕๗     | รองนายกเทศมนตรีตำบลสันนาเม็ง       |
| ๓. นายนิมิตร บุญเป็ง<br>หมายเลขโทรศัพท์ ๐๙๗-๙๒๓๐๙๐๑    | รองนายกเทศมนตรีตำบลสันนาเม็ง       |
| ๔. นายทวีศักดิ์ เม็งขาว<br>หมายเลขโทรศัพท์ ๐๙๑-๐๖๙๑๑๗๙ | เลขานุการนายกเทศมนตรีตำบลสันนาเม็ง |
| ๕. ร.ต.ท.กมล ทิพย์มณฑล<br>หมายเลขโทรศัพท์ ๐๘๑-๘๘๒๕๒๒๒  | ที่ปรึกษานายกเทศมนตรีตำบลสันนาเม็ง |



### ๓. ประชากร

#### ๓.๑ ข้อมูลเกี่ยวกับจำนวนประชากร

ตำบลสันนาเม็ง มีจำนวน ๑๒ หมู่บ้าน ซึ่งอยู่ในเขตเทศบาลทั้งหมด ประชากรทั้งสิ้น ๑๒,๙๖๐ คน มีความหนาแน่นเฉลี่ย ๑,๔๕๖ คน/ตารางกิโลเมตร

ตาราง แสดงจำนวนของประชากรในตำบล ปี พ.ศ. ๒๕๖๔

หมู่ที่	บ้าน	จำนวน ครัวเรือน	ชาย	หญิง	รวม
๑	ร้องสัก	๔๔๑	๔๖๓	๕๓๐	๙๙๓
๒	ป่ากล้วย	๔๗๖	๓๖๘	๔๒๕	๗๙๓
๓	สันนาเม็ง	๑,๔๕๖	๑๒๐๔	๑,๔๓๕	๒,๖๔๐
๔	สันหลวง	๔๙๘	๒๘๖	๓๓๗	๖๒๓
๕	หลักปิ่น	๖๔๖	๔๒๐	๔๖๓	๘๘๓
๖	แม่กวง	๕๙๓	๕๗๖	๖๗๑	๑,๒๔๗
๗	คอกหมูป่า	๖๔๑	๕๐๘	๖๔๒	๑,๑๕๙
๘	ร้องบอน	๓๖๕	๒๙๗	๓๖๕	๖๖๒
๙	หลักชัย	๑,๘๐๔	๖๔๔	๗๑๑	๑,๓๕๕
๑๐	ครูสภา	๖๖๙	๕๘๔	๗๔๕	๑,๓๒๙
๑๑	แม่กวงใต้	๔๐๖	๓๔๕	๓๘๗	๗๓๒
๑๒	เจซีการ์เด็นท์วิลล์	๒๔๖	๒๕๕	๒๙๙	๕๕๔
	<b>รวมทั้งสิ้น</b>	<b>๘,๒๔๑</b>	<b>๕,๙๕๐</b>	<b>๗,๐๑๐</b>	<b>๑๒,๙๖๐</b>

หมายเหตุ ข้อมูลประชากรจากสำนักงานทะเบียนท้องถิ่น เทศบาลตำบลสันนาเม็ง  
ข้อมูล ณ เดือน กรกฎาคม พ.ศ.๒๕๖๔



ตาราง แสดงจำนวนของประชากรในตำบล ข้อมูลเปรียบเทียบย้อนหลัง ๓ ปี

หมู่ที่	บ้าน	ปี พ.ศ. ๒๕๖๑		ปี พ.ศ. ๒๕๖๒		ปี พ.ศ. ๒๕๖๓		ปี พ.ศ. ๒๕๖๔	
		ชาย	หญิง	ชาย	หญิง	ชาย	หญิง	ชาย	หญิง
๑	ร้องสัก	๔๑๙	๔๗๖	๔๔๒	๕๐๒	๔๕๖	๕๑๙	๔๖๓	๕๓๐
๒	ปากกล้วย	๒๗๐	๓๑๓	๓๑๒	๓๖๓	๓๔๔	๔๐๗	๓๖๘	๔๒๕
๓	สันนาเม็ง	๑๑๐๐	๑๓๒๕	๑๑๓๔	๑๓๗๗	๑๑๗๕	๑๔๑๕	๑๒๐๔	๑๔๓๖
๔	สันหลวง	๒๕๖	๒๘๖	๒๗๒	๓๐๔	๒๘๕	๓๒๖	๒๘๖	๓๓๗
๕	หลักปิ่น	๓๘๗	๔๑๙	๔๐๙	๔๔๗	๔๑๔	๔๖๖	๔๒๐	๔๖๓
๖	แม่กวง	๕๕๖	๖๗๐	๕๖๓	๖๗๘	๕๗๓	๖๗๒	๕๗๖	๖๗๑
๗	คอกหมูป่า	๔๖๑	๕๕๐	๔๗๔	๕๖๘	๕๐๔	๖๓๘	๕๐๗	๖๔๒
๘	ร้องบอน	๒๘๐	๓๑๕	๒๘๗	๓๓๕	๒๙๔	๓๔๙	๒๙๗	๓๖๕
๙	หลักชัย	๖๒๘	๖๖๗	๖๔๓	๓๘๔	๖๓๒	๖๙๐	๖๔๔	๗๑๑
๑๐	คุรุสภา	๕๖๐	๗๐๗	๕๖๒	๗๓๒	๕๘๑	๗๔๖	๕๘๔	๗๔๕
๑๑	แม่กวงใต้	๓๔๘	๓๙๕	๓๕๔	๓๘๘	๓๔๙	๓๙๓	๓๔๕	๓๘๗
๑๒	เจซีการ์เดินท์วิลล์	๒๓๙	๒๘๕	๒๓๗	๒๙๘	๒๔๖	๓๐๐	๒๕๕	๒๙๙
รวม		๕,๕๐๔	๖,๔๐๘	๕,๖๘๙	๖,๖๗๖	๕,๘๕๓	๖,๙๒๑	๕,๙๔๙	๗,๐๑๑
รวมทั้งสิ้น		๑๑,๙๑๒		๑๒,๓๖๕		๑๒,๗๗๔		๑๒,๙๖๐	

หมายเหตุ ข้อมูลประชากรจากสำนักงานทะเบียนท้องถิ่น เทศบาลตำบลสันนาเม็ง  
ข้อมูล ณ เดือน กรกฎาคม พ.ศ.๒๕๖๔



### ๓.๒ ช่วงอายุและจำนวนประชากร

รายการ	ชาย	หญิง	รวม
๑. บุคคลที่ทำบัตรประจำตัวประชาชน	๗๒	๖๘	๑๔๐
๒. บุคคลที่มีสิทธิเลือกตั้ง อายุ ๑๕ ปี	๔,๘๐๙	๖,๐๐๐	๑๐,๘๐๙
๓. บุคคลที่มีสิทธิเลือกตั้ง อายุ ๑๘ ปี	๔,๖๔๖	๕,๘๓๓	๑๐,๔๗๙
๔. บุคคลที่มีสิทธิเลือกตั้ง อายุ ๒๐ ปี	๔,๕๔๓	๕,๗๒๘	๑๐,๒๗๑
๕. บุคคลที่ต้องขึ้นทะเบียนทหาร	๖๐	๐	๖๐
๖. บุคคลที่ต้องเข้ารับการเกณฑ์ทหาร	๖๔	๐	๖๔
๗. จำนวนประชากรช่วงอายุ ต่ำกว่า ๑๘ ปี	๑,๑๔๗	๑,๐๗๕	๒,๒๒๒
๘. จำนวนประชากรอายุ ๑๘ - ๖๐ ปี	๓,๗๖๑	๔,๖๕๗	๘,๔๑๘
๙. จำนวนอายุมากกว่า ๖๐ ปี	๑,๐๔๖	๑,๒๗๕	๒,๓๒๑

หมายเหตุ ข้อมูลประชากรจากสำนักงานทะเบียนท้องถิ่นเทศบาลตำบลสันนาเม็ง  
ข้อมูล ณ เดือน กรกฎาคม พ.ศ.๒๕๖๔



#### ๔. สภาพทางสังคม

##### ๔.๑ การศึกษา

เทศบาลตำบลสันนาเม็ง จัดตั้งศูนย์พัฒนาเด็กเล็กเทศบาลตำบลสันนาเม็งขึ้น ตามประกาศเทศบาลตำบลสันนาเม็ง ลงวันที่ ๒๖ เดือนกรกฎาคม พ.ศ. ๒๕๕๐ เนื่องจากศูนย์พัฒนาเด็กเล็กยังมิได้ก่อสร้างอาคารเรียน จึงขออนุญาตใช้อาคารเรียนของโรงเรียนบ้านหลักปิ่น (แผนกประถม) หมู่ที่ ๕ ตำบลสันนาเม็ง อำเภอสันทราย จังหวัดเชียงใหม่ เพื่อจัดการเรียนการสอน ต่อมาศูนย์พัฒนาเด็กเล็กมีอาคารได้รับการจัดสรรงบประมาณจากกรมส่งเสริมการปกครองท้องถิ่น เป็นเงิน ๒,๑๒๕,๒๓๓.๓๔ บาท (สองล้านหนึ่งแสนสองหมื่นห้าพันสองร้อยสามสิบสามบาทสามสิบลบาทสามสตางค์) เพื่อก่อสร้างอาคารเรียน ตามแบบแปลนมาตรฐานของศูนย์พัฒนาเด็กเล็กขององค์กรปกครองส่วนท้องถิ่น และดำเนินการก่อสร้างในปีงบประมาณ พ.ศ. ๒๕๕๘ ในพื้นที่โรงเรียนบ้านหลักปิ่น (แผนกมัธยม) โดยมีวัตถุประสงค์เพื่อจัดการศึกษาเพื่ออบรมเลี้ยงดูเด็กเล็กระดับปฐมวัยให้ได้รับการพัฒนาทุกด้านทั้งด้านร่างกาย จิตใจ อารมณ์ สังคม และสติปัญญา

ตั้งแต่เริ่มจัดตั้งศูนย์พัฒนาเด็กเล็กได้จัดการศึกษาในระดับปฐมวัย โดยรับเด็กเล็กตั้งแต่อายุ ๒ - ๕ ปี เนื่องจากบทบัญญัติแห่งรัฐธรรมนูญแห่งราชอาณาจักรไทย พ.ศ.๒๕๖๐ มาตรา ๕๔ รัฐต้องดำเนินการให้เด็กทุกคนได้รับการศึกษาเป็นเวลาสิบสองปี ตั้งแต่ก่อนวัยเรียนจนจบการศึกษาภาคบังคับ อย่างมีคุณภาพโดยไม่เก็บค่าใช้จ่าย รัฐต้องดำเนินการให้เด็กเล็กได้รับการดูแล และพัฒนา ก่อนเข้ารับการศึกษา เพื่อพัฒนาร่างกาย จิตใจ วินัย อารมณ์ สังคม และสติปัญญาให้สมกับวัย โดยส่งเสริมและสนับสนุนให้องค์กรปกครองส่วนท้องถิ่น และภาคเอกชนเข้ามีส่วนร่วมในการดำเนินการด้วย ต่อมา คำสั่งหัวหน้าคณะรักษาความสงบแห่งชาติ ที่ ๒๘/๒๕๕๙ เรื่อง ให้จัดการศึกษาขั้นพื้นฐาน ๑๕ ปี โดยไม่เก็บค่าใช้จ่าย ตามคำสั่งหัวหน้าคณะรักษาความสงบแห่งชาติ มีผลทำให้ศูนย์พัฒนาเด็กเล็กต้องจัดระบบการศึกษานอกระบบใหม่ ตั้งแต่ปีการศึกษาที่ ๑/๒๕๖๐ เป็นต้นมา โดยกำหนดอายุเด็กที่เข้ารับการศึกษายู่ช่วงอายุ ๒ - ๓ ขวบ สำหรับ ๔ - ๕ ขวบต้องเข้ารับการศึกษาระดับอนุบาล (การศึกษาขั้นพื้นฐาน) ในสถานศึกษาอื่นต่อไป

#### จำนวนนักเรียนในตำบลสันนาเม็ง ประจำปีการศึกษา พ.ศ. ๒๕๖๓

##### ศูนย์พัฒนาเด็กเล็กเทศบาลตำบลสันนาเม็ง

ชั้นเรียน	จำนวนนักเรียน		
	ชาย	หญิง	รวม
ชั้นเด็กเล็ก	๑๑	๙	๒๐
ชั้นเตรียมอนุบาล	๑๘	๑๔	๓๒
รวม	๒๙	๒๓	๕๒





### จำนวนครู - บุคลากรทางการศึกษา

สังกัด	จำนวนครู - บุคลากรทางการศึกษา
สังกัดเทศบาลตำบลสันนาเม็ง	จำนวน ๖ คน - พนักงานครูเทศบาล ตำแหน่ง ครู ค.ศ.๑ จำนวน ๑ คน - ลูกจ้างภารกิจ ตำแหน่ง ผู้ดูแลเด็ก จำนวน ๑ คน - ลูกจ้างทั่วไป จำนวน ๑ คน - พนักงานจ้างเหมา จำนวน ๓ คน

### โรงเรียนในพื้นที่ตำบลสันนาเม็ง

ตำบลสันนาเม็ง มีสถานศึกษาตั้งอยู่ในพื้นที่ทั้งของรัฐบาลและเอกชน ดังนี้

- (๑) โรงเรียนบ้านหลักป็น สังกัดกระทรวงศึกษาธิการ ซึ่งเปิดสอนในระดับอนุบาล - ประถมศึกษา
- (๒) โรงเรียนบ้านหลักป็นระดับมัธยม สังกัดกระทรวงศึกษาธิการ ซึ่งเปิดสอนในระดับมัธยมศึกษาตอนต้น

#### (๑) โรงเรียนบ้านหลักป็น ระดับอนุบาล

ชั้นเรียน	จำนวนนักเรียน		
	ชาย	หญิง	รวม
อนุบาล ๒	๒๒	๑๓	๓๕
อนุบาล ๓	๑๖	๑๙	๓๕
รวม	๓๘	๓๒	๗๐

#### (๒) โรงเรียนบ้านหลักป็น ระดับประถมศึกษา

ชั้นเรียน	จำนวนนักเรียน		
	ชาย	หญิง	รวม
ประถมศึกษาปีที่ ๑	๒๕	๒๒	๔๗
ประถมศึกษาปีที่ ๒	๑๘	๑๕	๓๓
ประถมศึกษาปีที่ ๓	๑๖	๑๔	๓๐
ประถมศึกษาปีที่ ๔	๑๗	๑๓	๓๐
ประถมศึกษาปีที่ ๕	๑๔	๘	๒๒
ประถมศึกษาปีที่ ๖	๑๗	๑๕	๓๒
รวม	๑๐๗	๘๗	๑๙๔



แผนพัฒนาท้องถิ่น (พ.ศ. ๒๕๖๑ - ๒๕๖๕) การทบทวน ครั้งที่ ๑/๒๕๖๔  
เทศบาลตำบลสันนาเม็ง อำเภอสันทราย จังหวัดเชียงใหม่

(๓) โรงเรียนบ้านหลักป็น ระดับมัธยมศึกษา

ชั้นเรียน	จำนวนนักเรียน		
	ชาย	หญิง	รวม
มัธยมศึกษาปีที่ ๑	๒๓	๑๐	๓๓
มัธยมศึกษาปีที่ ๒	๑๕	๑๐	๒๕
มัธยมศึกษาปีที่ ๓	๑๕	๗	๒๒
รวม	๕๓	๒๗	๘๐

จำนวนครู - บุคลากรทางการศึกษา

สังกัด	จำนวนครู - บุคลากรทางการศึกษา
สังกัดกระทรวงศึกษาธิการ	จำนวน ๒๔ คน ตำแหน่ง - ผู้บริหารสถานศึกษา จำนวน ๑ ตำแหน่ง - ข้าราชการครู จำนวน ๑๗ ตำแหน่ง - ลูกจ้างประจำ จำนวน ๑ ตำแหน่ง - พนักงานราชการ จำนวน ๑ ตำแหน่ง - ครูจ้างสอน จำนวน ๑ ตำแหน่ง - พี่เลี้ยงเด็กพิการ จำนวน ๑ ตำแหน่ง - ชุกรการโรงเรียน จำนวน ๑ ตำแหน่ง - ภารโรง(จ้าง) จำนวน ๑ ตำแหน่ง

(๓) โรงเรียนนานาชาติเชียงใหม่ไชนีส (Chiang Mai Chinese International school)

โรงเรียนนานาชาติเชียงใหม่ไชนีส ตั้งอยู่เลขที่ ๒๒๘/๑ หมู่ ๓ ตำบลสันนาเม็ง อำเภอสันทราย จังหวัดเชียงใหม่ เปิดสอนในระดับชั้นอนุบาล ๑ - ๓ เป็นหลักสูตรการจัดการศึกษาที่จัดทำโดยกระทรวงศึกษาธิการสาธารณรัฐประชาชนจีน ซึ่งเป็นแนวทางการจัดการศึกษาระดับปฐมวัยของประเทศจีน ที่มีจุดมุ่งหมายเพื่อปฏิรูปการศึกษาในระยะยาว เน้นให้เด็กมีพัฒนาการที่เหมาะสมกับวัยในด้านร่างกาย สติปัญญา คุณธรรม จริยธรรม รวมไปถึงเน้นกระบวนการทางวิทยาศาสตร์ เพื่อให้เด็กได้รู้จักการคิดวิเคราะห์ สังเคราะห์ทดลอง สัมผัส การใช้ประสบการณ์ตรง ใช้สื่อที่มีรอบตัว เน้นทักษะชีวิตเนื่องจากเด็กวัย ๓ - ๖ ขวบ เป็นวัยที่กำลังเจริญเติบโต ต้องมีการฝึกทักษะการใช้ชีวิต การจัดสภาพแวดล้อมตามสถานการณ์ปัจจุบัน เพื่อให้เด็กสามารถปรับตัวได้อย่างเหมาะสมกับสังคมในประเทศและประชาคมโลก โดยใช้ภาษาจีนและภาษาอังกฤษเป็นภาษาหลักในการสอน ซึ่งโรงเรียนได้รับความร่วมมือจากโรงเรียน Quijing No.๑ Middle School Zhuoli Campus และ Yunan University ประเทศจีน ที่จะสนับสนุนบุคลากร สื่อการจัดการเรียนการสอนที่ทันสมัยเพื่อพัฒนาเด็กอายุ ๓ - ๖ ขวบ ให้เจริญเติบโตได้เหมาะสมกับวัย

หมายเหตุ ข้อมูลด้านการศึกษา จากกองการศึกษา ศาสนาและวัฒนธรรม เทศบาลตำบลสันนาเม็ง

ข้อมูล ณ เดือน มิถุนายน พ.ศ.๒๕๖๔



## ๔.๒ สาธารณสุข

สถานีอนามัยบ้านสันนาเม็งได้เปิดดำเนินการเมื่อปี พ.ศ. ๒๕๑๘ โดยประชาชนในตำบลสันนาเม็งได้ร่วมกันบริจาคเงินในการจัดซื้อที่ดินในการก่อสร้างเป็นสถานผดุงครรภ์ เป็นอาคารไม้ชั้นเดียว โดยมีเจ้าหน้าที่ผดุงครรภ์อนามัยมาปฏิบัติงานในสถานบริการ จำนวน ๑ ท่าน ต่อมาในปี พ.ศ. ๒๕๒๕ ได้ยกฐานะเป็นสถานีอนามัย มีเจ้าหน้าที่ปฏิบัติงาน จำนวน ๓ ท่าน ในปี พ.ศ. ๒๕๓๙ สถานีอนามัยบ้านสันนาเม็งได้ยกฐานะเป็นสถานีอนามัยขนาดใหญ่ โดยได้สร้างอาคาร ๒ ชั้น ตามแบบก่อสร้างเลขที่ ๘๑๖๔/๒๕๓๖ กองแบบแผน สำนักงานปลัดกระทรวงสาธารณสุข งบประมาณ ๒,๓๘๑,๐๐๐ บาท และในปี พ.ศ. ๒๕๔๔ ได้เปลี่ยนฐานะเป็นศูนย์สุขภาพชุมชนสันนาเม็ง เครือข่ายโรงพยาบาลนครพิงค์ มีเจ้าหน้าที่ปฏิบัติงาน ๓ ท่าน และมีทีมงานจากโรงพยาบาลนครพิงค์มาช่วยปฏิบัติงาน

เมื่อวันที่ ๑๘ ตุลาคม ๒๕๕๑ ศูนย์บริการสาธารณสุขเทศบาลตำบลสันนาเม็ง ได้ถ่ายโอนภารกิจการจัดการสาธารณสุขมายังเทศบาลตำบลสันนาเม็ง ตามพระราชบัญญัติกำหนดแผนและขั้นตอนการกระจายอำนาจให้องค์กรปกครองส่วนท้องถิ่น พ.ศ. ๒๕๔๒ และในปี พ.ศ. ๒๕๕๔ ได้รับความช่วยเหลือและสนับสนุนจากโรงพยาบาลนครพิงค์มาเป็นเครือข่ายของโรงพยาบาลสันทราย

### ขอบข่ายการให้บริการ

ให้บริการด้านการแพทย์และสาธารณสุขในระดับปฐมภูมิตามพื้นที่รับผิดชอบ ครอบคลุม ๔ มิติ คือ ด้านการสร้างเสริมสุขภาพ ด้านการป้องกันควบคุมโรค ด้านการรักษาพยาบาลในระดับปฐมภูมิ และด้านการฟื้นฟูสุขภาพ ซึ่งให้บริการสุขภาพทั้งเชิงรับและเชิงรุก โดยให้บริการดังนี้

#### ๑. บริการสุขภาพในศูนย์บริการสาธารณสุข (เชิงรับ)

๑.๑ คลินิกตรวจรักษาโรคทั่วไป

๑.๒ คลินิกโรคเรื้อรัง (โรคเบาหวานและโรคความดันโลหิตสูง) โดยแพทย์จากโรงพยาบาลสันทราย

๑.๓ คลินิกวางแผนครอบครัว ให้บริการการวางแผนครอบครัวทุกวิธีและให้คำปรึกษาเรื่องการคุมกำเนิด ตรวจหลังคลอด และตรวจคัดกรองมะเร็งปากมดลูก/มะเร็งเต้านม

๑.๔ คลินิกสุขภาพจิต ให้บริการคำปรึกษาปัญหาสุขภาพจิตและโรคจิตเวชด้านต่างๆ โรคทางอารมณ์ ปัญหาการใช้สารเสพติดและแอลกอฮอล์ โดยแพทย์เฉพาะทางด้านจิตเวช

๑.๕ คลินิกสุขภาพเด็กดี ให้บริการฉีดวัคซีนเพื่อสร้างเสริมภูมิคุ้มกันโรคตามอายุ และประเมินพัฒนาการตามวัย

๑.๖ คลินิกทันตกรรม โดยทันตแพทย์จากโรงพยาบาลสันทราย ให้บริการคลินิกทันตกรรมทั่วไป ได้แก่ ขูดหินปูน อุดฟัน ถอนฟัน ให้คำปรึกษาการดูแลสุขภาพช่องปาก และการส่งเสริมป้องกันทางทันตกรรม

๑.๗ คลินิกกายภาพบำบัด ให้บริการตรวจรักษา ส่งเสริมป้องกันและฟื้นฟูสมรรถภาพแก่ผู้ป่วย/คนพิการและประชาชนทั่วไป ด้วยเครื่องมือและวิธีการทางกายภาพบำบัด เพื่อให้ผู้ป่วยบรรลุเป้าหมายการรักษาและการฟื้นฟูสมรรถภาพด้านการเคลื่อนไหวตามสภาพของปัญหาในแต่ละกลุ่มโรคและตามระดับความพิการ เพื่อให้ผู้ป่วย/คนพิการสามารถกลับสู่สภาวะปกติหรือใกล้เคียงปกติมากที่สุด ตามศักยภาพของแต่ละบุคคล



๑.๘ คลินิกกิจกรรมบำบัด ให้บริการในการส่งเสริมป้องกัน บำบัดรักษาและให้การฟื้นฟูสมรรถภาพในแนวทางกิจกรรมบำบัด สำหรับผู้ที่มีความบกพร่องในการทำกิจกรรมต่าง ๆ ในชีวิตประจำวัน อันเนื่องมาจากความเจ็บป่วยต่าง ๆ เพื่อให้สามารถช่วยเหลือตนเองได้อย่างมีความสุขตามศักยภาพและความสามารถของตนเองผ่านการจัดกิจกรรมการดำเนินชีวิตภายใต้การดูแลและให้คำแนะนำโดยนักกิจกรรมบำบัด

๑.๙ คลินิกแพทย์แผนไทย ให้บริการนวดรักษา การประคบสมุนไพร การอบสมุนไพร การบริหารหญิงหลังคลอด เช่น นวด ประคบเต้านม อบสมุนไพร ทับหม้อเกลือ พอกสมุนไพรดูดพิษ จ่ายยาสมุนไพร และรักษาผู้ป่วยข้อเข่าเสื่อม ด้วยการพอกเข้า บริการให้คำปรึกษาเกี่ยวกับสมุนไพร ยาสมุนไพร ฯลฯ

## ๒. บริการสุขภาพนอกศูนย์บริการสาธารณสุข (เชิงรุก)

๒.๑ งานอนามัยชุมชน (Home Visit , Home Health Care) ให้บริการฟื้นฟูทางกาย จิตใจ สังคม โดยเริ่มจากการได้รับการส่งต่อจากโรงพยาบาล ชุมชน หรือมารับบริการที่ศูนย์บริการสาธารณสุข เป็นการให้บริการที่ครอบคลุมทั้งด้านร่างกาย จิตใจ และสังคม ตามความจำเป็น รวมถึงการติดตามประเมินผลอย่างต่อเนื่อง

๒.๒ งานอนามัยโรงเรียน

๒.๓ งานสาธารณสุขชุมชน ให้บริการด้านการคุ้มครองผู้บริโภค

๒.๔ ทีมเฝ้าระวังสอบสวนเคลื่อนที่เร็ว (Surveillance and Rapid Response Team:SRRT) ในการป้องกันและควบคุมโรคติดต่อ

๒.๕ จัดตั้งหน่วยกู้ชีพเทศบาลตำบลสันนาเม็ง ให้บริการรับ - ส่งผู้ป่วยที่ช่วยเหลือตัวเองไม่ได้ ช่วยเหลือตัวเองได้น้อย ผู้ป่วยติดเตียง ผู้ป่วยตรวจตามแพทย์นัดที่ช่วยเหลือตัวเองไม่ได้ ผู้ป่วยเรื้อรัง ผู้ป่วยฉุกเฉิน และช่วยเหลือผู้ที่ได้รับบาดเจ็บจากอุบัติเหตุต่างๆ ณ จุดเกิดเหตุ และส่งต่อไปรักษาที่โรงพยาบาลที่ใกล้ที่สุด โดยให้บริการในพื้นที่เขตเทศบาลตำบลสันนาเม็งและพื้นที่ใกล้เคียง ตลอด ๒๔ ชั่วโมง ไม่เว้นวันหยุดราชการ

## ๓. ระยะเวลาเปิดทำการ

๓.๑ คลินิกตรวจรักษาโรคทั่วไป ให้บริการวันจันทร์ - วันศุกร์ เวลา ๐๘.๓๐ - ๑๖.๓๐ น. ส่วนในวันเสาร์ - อาทิตย์ และวันหยุดราชการ เวลา ๐๙.๐๐ - ๑๒.๐๐ น.

๓.๒ คลินิกโรคเรื้อรัง (โรคเบาหวานและโรคความดันโลหิตสูง) ให้บริการเดือนละ ๓ ครั้ง คือ คลินิกโรคความดันโลหิตสูงทุกวันพฤหัสบดี (สัปดาห์ที่ ๑ ของเดือน) และวันจันทร์ (สัปดาห์ที่ ๔ ของเดือน) คลินิกโรคเบาหวานทุกวันพุธ (สัปดาห์ที่ ๓ ของเดือน) เวลา ๐๘.๓๐ - ๑๒.๐๐ น.

๓.๓ คลินิกวางแผนครอบครัว ให้บริการทุกวันจันทร์ เวลา ๐๘.๓๐ - ๑๒.๐๐ น.

๓.๔ คลินิกสุขภาพจิต ให้บริการทุกวันอังคาร เวลา ๐๘.๓๐ - ๑๒.๐๐ น.

๓.๕ คลินิกสุขภาพเด็กดี ให้บริการทุกวันพุธสัปดาห์ที่ ๒ ของเดือน เวลา ๐๘.๓๐ - ๑๒.๐๐ น.

๓.๖ คลินิกทันตกรรม ให้บริการทุกวันพุธ เวลา ๐๘.๓๐ - ๑๒.๐๐ น.

๓.๗ คลินิกกิจกรรมบำบัด ให้บริการวันจันทร์ - วันศุกร์ เวลา ๐๘.๓๐ - ๑๖.๓๐ น.

๓.๘ คลินิกแพทย์แผนไทย ให้บริการวันจันทร์ - วันศุกร์ เวลา ๐๘.๓๐ - ๑๖.๓๐ น.



**๔. จำนวนสถานประกอบการที่ให้บริการด้านการรักษาพยาบาล (เอกชน) ในพื้นที่ตำบลสันนาเม็ง**

๑. ชื่อสถานประกอบการ ฟักกวดสิว เชียงใหม่ สาขาดอยสะเก็ด โดยณัฐยุ้ย  
ที่ตั้ง ๒๓๑ ซอย ๖ หมู่ ๓ ตำบลสันนาเม็ง อำเภอสันทราย เชียงใหม่ ๕๐๒๑๐
๒. ชื่อสถานประกอบการ หมอเรน เพ็ท แคร์ คลินิก (Dr.Rain Pet Care Clinic)  
ที่ตั้ง ๒๓๑/๑๔ หมู่ ๓ ตำบลสันนาเม็ง อำเภอสันทราย เชียงใหม่ ๕๐๒๑๐
๓. ชื่อสถานประกอบการ รัชชนาคลินิกการพยาบาลและผดุงครรภ์  
ที่ตั้ง หมู่ ๓ ตำบลสันนาเม็ง อำเภอสันทราย เชียงใหม่ ๕๐๒๑๐
๔. ชื่อสถานประกอบการ เอซีซีรักษาสัตว์  
ที่ตั้ง ๑๔๖/๙ หมู่ ๔ ตำบลสันนาเม็ง อำเภอสันทราย เชียงใหม่ ๕๐๒๑๐

**๕. จำนวนร้านขายยาในพื้นที่ตำบลสันนาเม็ง**

๑. ชื่อสถานประกอบการ สันนาเม็งฟาร์มา  
ที่ตั้ง หมู่ ๓ ตำบลสันนาเม็ง อำเภอสันทราย เชียงใหม่ ๕๐๒๑๐
๒. ชื่อสถานประกอบการ ร้านยา ฟาร์มา เฮิร์ธ แคร์  
ที่ตั้ง ๑๔๖/๑๔ หมู่ ๔ ตำบลสันนาเม็ง อำเภอสันทราย เชียงใหม่ ๕๐๒๑๐
๓. ชื่อสถานประกอบการ สันติสุขเภสัช  
ที่ตั้ง ๑๔๖/๑๐ หมู่ ๔ ตำบลสันนาเม็ง อำเภอสันทราย เชียงใหม่ ๕๐๒๑๐
๔. ชื่อสถานประกอบการ บริษัท พ.เภสัช จำกัด (P.PHARMACY Co.,Ltd)  
ที่ตั้ง ๓๖๘ หมู่ ๖ ตำบลสันนาเม็ง อำเภอสันทราย เชียงใหม่ ๕๐๒๑๐
๕. ชื่อสถานประกอบการ คุรุสภาเภสัช  
ที่ตั้ง ๑๘๘/๑๔๑ หมู่ ๑๐ ซอย ๓ ตำบลสันนาเม็ง อำเภอสันทราย เชียงใหม่ ๕๐๒๑๐
๖. ชื่อสถานประกอบการ ห้างหุ้นส่วนสบายใจเภสัช  
ที่ตั้ง ๒๓๔/๒ หมู่ ๑๑ ตำบลสันนาเม็ง อำเภอสันทราย เชียงใหม่ ๕๐๒๑๐

**หมายเหตุ** ข้อมูลด้านสาธารณสุข จากกองสาธารณสุขและสิ่งแวดล้อม เทศบาลตำบลสันนาเม็ง  
ข้อมูล ณ เดือน มิถุนายน พ.ศ.๒๕๖๔



#### ๔.๓ อาชญากรรม

การป้องกันปัญหาอาชญากรรมและรักษาความปลอดภัยในชีวิตและทรัพย์สินในเขตตำบลสันนาเม็ง

(๑) ป้อมยามตำรวจชุมชน	จำนวน ๑ แห่ง
(๒) สถานีดับเพลิง (เทศบาลตำบลสันนาเม็ง)	จำนวน ๑ แห่ง
(๓) รถบรรทุกน้ำอเนกประสงค์	จำนวน ๒ คัน
(๔) รถตรวจการณ์	จำนวน ๑ คัน

#### จำนวนครั้งของอาชญากรรมที่เกิดขึ้นในตำบลสันนาเม็ง

ประเภท	ปี พ.ศ. ๒๕๖๑	ปี พ.ศ. ๒๕๖๒	ปี พ.ศ. ๒๕๖๓
๑. เกี่ยวกับชีวิตและร่างกาย	๒	๒	๑
๒. เกี่ยวกับทรัพย์สิน	๖	๑๒	๖
รวม	๘	๑๔	๗

หมายเหตุ ข้อมูลจากสถานีตำรวจภูธรสันทราย

ข้อมูล ณ เดือน มิถุนายน พ.ศ.๒๕๖๔

จากการสำรวจข้อมูลพื้นฐานพบว่า ในช่วงตั้งแต่ปี พ.ศ. ๒๕๖๓ มีจำนวนอาชญากรรมลดลงจากเดิมปี พ.ศ.๒๕๖๒ ปัจจุบันเทศบาลตำบลสันนาเม็ง มีจำนวนประชากรเพิ่มมากขึ้น รวมถึงประชากรแฝง แรงงานต่างด้าว ที่เข้ามาอาศัยในพื้นที่ซึ่งอาจก่อปัญหาต่าง ๆ รวมถึงปัญหาอาชญากรรมในพื้นที่วิธีการแก้ปัญหาของเทศบาลตำบลสันนาเม็ง ที่สามารถดำเนินการได้ตามอำนาจหน้าที่และงบประมาณที่มีอยู่อย่างจำกัด คือการติดตั้งกล้องโทรทัศน์วงจรปิด (CCTV) ในพื้นที่ที่เป็นจุดเสี่ยง การขอความร่วมมือไปยังผู้นำชุมชน และประชาชนในพื้นที่ในการเฝ้าระวังและรักษาความสงบเรียบร้อยในพื้นที่ รวมถึงการประสานงานกับส่วนราชการในพื้นที่ที่มีอำนาจในการดำเนินการแก้ไขปัญหาด้านอาชญากรรม เช่น สถานีตำรวจภูธรสันทราย ที่ว่าการอำเภอสันทราย เป็นต้น

#### ๔.๔ ยาเสพติด

#### จำนวนครั้งของปัญหาคดียาเสพติดที่เกิดขึ้นในตำบลสันนาเม็ง

ปี พ.ศ.	คดียาเสพติด (คดี)
พ.ศ. ๒๕๖๑	๓๓
พ.ศ. ๒๕๖๒	๔๔
พ.ศ. ๒๕๖๓	๕๕

หมายเหตุ ข้อมูลจากสถานีตำรวจภูธรสันทราย

ข้อมูล ณ เดือน มิถุนายน พ.ศ.๒๕๖๔



ปัญหาคดีอาชญากรรมในเขตเทศบาลตำบลสันนาเม็ง จากการที่ทางสถานีตำรวจภูธรสันทราย ได้แจ้งข้อมูลจำนวนครั้งของปัญหาคดีอาชญากรรมที่เกิดขึ้นให้กับเทศบาลตำบลสันนาเม็งทราบนั้น พบว่าในเขตเทศบาลตำบลสันนาเม็ง ปัญหาคดีอาชญากรรมในช่วง ตั้งแต่ ปี พ.ศ. ๒๕๖๑ - ๒๕๖๓ มีจำนวนเพิ่มมากขึ้น แต่เมื่อเทียบกับพื้นที่อื่นถือว่าน้อย เหตุผลก็เนื่องมาจากกว่าได้รับความร่วมมือกับทางผู้นำ ประชาชน หน่วยงานของเทศบาลที่ช่วยสอดส่องดูแลอยู่เป็นประจำ การแก้ไขปัญหาของเทศบาลสามารถทำได้เฉพาะตามอำนาจหน้าที่เท่านั้น

เมื่อพิจารณาจากข้อมูลที่มีอยู่ จะเห็นได้ว่า ตำบลสันนาเม็งยังมีจำนวนปัญหาคดีอาชญากรรมอยู่เป็นจำนวนมาก และเพิ่มขึ้น ดังนั้น ทางเทศบาลตำบลสันนาเม็ง จึงจำเป็นต้องมีแผนงาน/โครงการ เพื่อสร้างภูมิคุ้มกันให้แก่ประชาชนตำบลสันนาเม็ง เพื่อป้องกันและแก้ไขปัญหาอาชญากรรมที่เกิดขึ้นอีกในอนาคต เช่น การณรงค์ การประชาสัมพันธ์ การแจ้งเบาะแส การฝึกอบรมให้ความรู้ในการป้องกันและแก้ไขปัญหาอาชญากรรม การส่งเสริมการออกกำลังกาย โครงการกีฬาต้านยาเสพติด การก่อสร้าง/ปรับปรุงสถานที่ออกกำลังกาย เพื่อให้ประชาชนตำบลสันนาเม็ง ใช้เวลาว่างให้เกิดประโยชน์และห่างไกลจากยาเสพติด เป็นต้น

#### ๔.๕ การสังคมสงเคราะห์

เทศบาลตำบลสันนาเม็งได้ดำเนินการด้านสังคมสงเคราะห์ ดังนี้

- (๑) ดำเนินการจ่ายเบี้ยยังชีพให้กับผู้สูงอายุ ผู้พิการ และผู้ป่วยเอดส์
- (๒) รับลงทะเบียนและประสานโครงการเงินอุดหนุนเพื่อการเลี้ยงดูเด็กแรกเกิด
- (๓) ประสานการทำบัตรผู้พิการ
- (๔) รับลงทะเบียนเงินช่วยเหลือการจัดการศพตามประเพณี

#### ผู้สูงอายุ ผู้พิการและผู้ด้อยโอกาส

๑. ตำบลสันนาเม็งมีผู้สูงอายุจำนวน ๑,๘๖๒ คน ซึ่งที่ผ่านมาผู้สูงอายุมีการรวมตัวกันจัดตั้งกลุ่มผู้สูงอายุตำบลสันนาเม็ง เพื่อช่วยเหลือซึ่งกันและกัน ปัจจุบันรัฐบาลได้มีนโยบายจ่ายเบี้ยยังชีพให้ผู้สูงอายุแบบขั้นบันได โดยจัดสรรเป็นเงินอุดหนุนทั่วไปประจวบถ้วนประสงค์ให้แก่องค์กรปกครองส่วนท้องถิ่น มีรายละเอียดดังนี้

ช่วงอายุระหว่าง ๖๐ - ๖๙ ปี	ได้รับเบี้ยยังชีพ	คนๆ ละ ๖๐๐.-	บาทต่อเดือน
ช่วงอายุระหว่าง ๗๐ - ๗๙ ปี	ได้รับเบี้ยยังชีพ	คนๆ ละ ๗๐๐.-	บาทต่อเดือน
ช่วงอายุระหว่าง ๘๐ - ๘๙ ปี	ได้รับเบี้ยยังชีพ	คนๆ ละ ๘๐๐.-	บาทต่อเดือน
ช่วงอายุระหว่าง ๙๐ ปีขึ้นไป	ได้รับเบี้ยยังชีพ	คนๆ ละ ๑,๐๐๐.-	บาทต่อเดือน

๒. ตำบลสันนาเม็งมีผู้พิการ จำนวน ๒๒๔ คน ได้รับเบี้ยยังชีพสำหรับผู้พิการคนละ ๘๐๐ บาทต่อเดือน

๓. ตำบลสันนาเม็งมีผู้พิการ จำนวน ๑๗ คน ได้รับเบี้ยยังชีพสำหรับผู้พิการคนละ ๑,๐๐๐ บาทต่อเดือน

๔. ตำบลสันนาเม็งมีผู้ติดเชื้อ จำนวน ๘ คน ได้รับเบี้ยยังชีพสำหรับผู้ติดเชื้อคนละ ๕๐๐ บาทต่อเดือน



แผนพัฒนาท้องถิ่น (พ.ศ. ๒๕๖๑ - ๒๕๖๕) การทบทวน ครั้งที่ ๑/๒๕๖๔  
เทศบาลตำบลสันนาเม็ง อำเภอสันทราย จังหวัดเชียงใหม่

จำนวนผู้สูงอายุ ผู้พิการ และผู้ติดเชื้อ ตำบลสันนาเม็ง

หมู่ที่	บ้าน	ผู้สูงอายุ จำนวน (คน)	ผู้พิการ จำนวน (คน)	ผู้ติดเชื้อ จำนวน (คน)
หมู่ที่ ๑	บ้านร้องสัก	๑๓๗	๑๔	-
หมู่ที่ ๒	บ้านปากกล้วย	๑๐๔	๑๕	๑
หมู่ที่ ๓	บ้านสันนาเม็ง	๒๕๗	๓๙	๒
หมู่ที่ ๔	บ้านสันหลวง	๙๒	๗	-
หมู่ที่ ๕	บ้านหลักปิ่น	๑๕๑	๒๒	-
หมู่ที่ ๖	บ้านแม่กวง	๒๒๔	๒๒	-
หมู่ที่ ๗	บ้านคอกหมูป่า	๑๗๗	๓๓	๓
หมู่ที่ ๘	บ้านร้องบอนเหนือ	๑๔๘	๑๙	-
หมู่ที่ ๙	บ้านหลักชัย	๑๗๔	๑๘	๑
หมู่ที่ ๑๐	บ้านครุสภา	๒๒๘	๓๑	๑
หมู่ที่ ๑๑	บ้านแม่กวงใต้	๑๑๕	๑๕	-
หมู่ที่ ๑๒	บ้านเจซีการ์เด็นทีวิลล์	๕๕	๖	-
รวม		๑,๘๖๒	๒๔๑	๘

หมายเหตุ ข้อมูลจำนวนผู้สูงอายุ ผู้พิการ และผู้ติดเชื้อ ตำบลสันนาเม็ง  
จาก งานพัฒนาชุมชน เทศบาลตำบลสันนาเม็ง  
ข้อมูล ณ เดือน มิถุนายน พ.ศ.๒๕๖๔





## ๕. ระบบบริการพื้นฐาน

ในเขตเทศบาลตำบลสันนาเม็ง มีระบบบริการพื้นฐาน ดังนี้

### ๕.๑ การคมนาคมขนส่ง

ในเขตเทศบาลตำบลสันนาเม็ง ใช้ทางหลวงแผ่นดินหมายเลข ๑๑๘ (สายเชียงใหม่-ดอยสะเก็ด) ส่วนการคมนาคมในหมู่บ้านต่าง ๆ ใช้ถนนคอนกรีตเสริมเหล็ก และถนนแอสฟัลท์ติก มีดังนี้

#### ถนนทั้งหมดในตำบลสันนาเม็ง

ลำดับ ที่	ชื่อสายทาง	ระยะทาง (ก.ม)	ประเภท (เมตร)		รัศมีเขตจาก ศูนย์กลาง ถนน (ม.)	เขตทางกว้าง (ม.)
			คสล.	ถนนแอส ฟัลท์ติก		
๑	บ้านแม่กวง หมู่ที่ ๖ - บ้านคอกหมูป่า หมู่ที่ ๗	๔.๔๔๘	๓.๘๙๘	๐.๕๕๐	๒.๕๐	๖.๐๐-๘.๐๐
๒	บ้านสันนาเม็ง หมู่ที่ ๓ - บ้านปากกล้วย หมู่ที่ ๒	๓.๕๗๒	๐.๕๑๓	๓.๐๕๙	๕.๐๐	๖.๐๐-๑๐.๐๐
๓	บ้านร้องบอน หมู่ที่ ๘ - บ้านสันนาเม็ง หมู่ที่ ๓ - บ้านคอกหมูป่า หมู่ที่ ๗	๒.๓๓๖	๑.๒๕๗	๑.๐๗๙	๓.๕๐	๕.๐๐-๗.๐๐
๔	บ้านสันหลวง หมู่ที่ ๔ - บ้านร้องสัก หมู่ที่ ๑	๒.๐๐	-	๒.๐๐	๔.๐๐	๘.๐๐
๕	บ้านหลักปิ่น หมู่ที่ ๕	๐.๗๒๖	๐.๒๕๐	๐.๔๗๖	๕.๐๐	๖.๐๐-๑๐.๐๐
๖	บ้านแม่กวง หมู่ที่ ๖ ถนนเลียบบ ลำน้ำกวง - บ้านคอกหมูป่า หมู่ที่ ๗	๓.๐๒๕	๐.๙๓๑	๒.๐๙๔	๕.๐๐	๖.๐๐-๑๐.๐๐
๗	ถนนข้างตลาดค้าเจริญ บ้านสันหลวง หมู่ที่ ๔ - บ้านร้องสัก หมู่ที่ ๑	๒.๓๕๙	๐.๓๑๐	๒.๐๔๙	๔.๐๐	๕.๐๐-๗.๐๐
๘	บ้านร้องบอน หมู่ที่ ๘ - บ้านสันนาเม็ง หมู่ที่ ๓ - บ้านร้องสัก หมู่ที่ ๑	๓.๓๕๐	๐.๗๗๘	๒.๕๗๒	๔.๐๐	๕.๐๐-๗.๐๐
๙	บ้านเจ็ทการ์เด็นท์วิลล์ หมู่ที่ ๑๒	๓.๒๓๖	๓.๒๓๖	-	๕.๐๐	๖.๐๐-๑๐.๐๐
๑๐	บ้านหลักชัย หมู่ที่ ๙	๐.๙๔๒	-	๐.๙๔๒	๕.๐๐	๖.๐๐-๑๐.๐๐
๑๑	บ้านแม่กวงใต้ หมู่ที่ ๑๑	๔.๑๔๕	๑.๘๒๔	๒.๓๒๑	๓.๐๐	๕.๐๐-๗.๐๐
รวม		๓๐.๐๙๔	๓๐.๐๙๔	๑๒.๙๙๗	๑๗.๑๔๒	

ความยาวถนนคอนกรีตเสริมเหล็ก ๑๒.๙๙๗ กิโลเมตร  
ความยาวถนนถนนแอสฟัลท์ติก ๑๗.๑๔๒ กิโลเมตร  
รวมความยาวถนนทั้งหมด ๓๐.๐๙๔ กิโลเมตร



### ๕.๒ การไฟฟ้า

การให้บริการด้านไฟฟ้าในตำบลสันนาเม็ง ดำเนินงานโดยการไฟฟ้าส่วนภูมิภาคอำเภอสันทราย โดยให้บริการกระแสไฟฟ้าแก่ประชาชน ธุรกิจอุตสาหกรรมในเขตพื้นที่ตำบลสันนาเม็งครอบคลุมทุกหมู่บ้าน แต่ก็ยังมีพื้นที่บางหมู่บ้านที่ยังต้องขยายเขตไฟฟ้าสาธารณะเพื่อให้ส่องสว่างยามค่ำคืนโดยอุดหนุนงบประมาณให้การไฟฟ้าส่วนภูมิภาคอำเภอสันทรายดำเนินการ

### ๕.๓ การประปา

ตำบลสันนาเม็งใช้ระบบประปาส่วนภูมิภาค, ประปาหมู่บ้าน และ ประปาเอกชนดังนี้

ลำดับ	ประเภท	สถานที่ตั้ง
๑	ประปาหมู่บ้านขนาดกลาง	หมู่ที่ ๑ บ้านร่องสัก (วัดร่องสัก)
๒	ประปาหมู่บ้านขนาดกลาง	หมู่ที่ ๒ บ้านปากกล้วย (ใกล้สะพาน คสล.และหน้าวัดปากกล้วยท่ากฤษ)
๓	ประปาหมู่บ้านขนาดกลาง	หมู่ที่ ๓ บ้านสันนาเม็ง (หน้าที่ทำการ เทศบาล)
๔	ประปาหมู่บ้านขนาดกลาง	หมู่ที่ ๔ บ้านสันหลวง (วัดสันหลวง)
๕	ประปาหมู่บ้านขนาดกลาง	หมู่ที่ ๕ บ้านหลักป็น (วัดหลักป็น)
๖	ประปาหมู่บ้านขนาดเล็ก	หมู่ที่ ๖ บ้านแม่กวง (ซอยกวงแหวน)
๗	ประปาหมู่บ้านขนาดกลาง	หมู่ที่ ๗ บ้านคอกหมูป่า (วัดคอกหมูป่า)
๘	ประปาหมู่บ้านขนาดกลาง	หมู่ที่ ๘ บ้านร่องบอน (สุสานร่องสัก)
๙	ประปาส่วนภูมิภาคและประปาหมู่บ้านขนาดเล็ก	หมู่ที่ ๙ บ้านหลักชัย
๑๐	ประปาหมู่บ้านขนาดกลาง	หมู่ที่ ๑๐ บ้านครุสภา
๑๑	ประปาหมู่บ้านขนาดกลาง	หมู่ที่ ๑๑ บ้านแม่กวงใต้ (ข้างวัดแม่กวง)
๑๒	ประปาหมู่บ้านขนาดกลาง, ประปาส่วนภูมิภาค	หมู่ที่ ๑๒ บ้านเจซีการ์เด็นท์วิลล์

### ๕.๔ โทรศัพท์

ในเขตเทศบาลตำบลสันนาเม็ง มีการสื่อสารที่สำคัญได้แก่ ทางโทรศัพท์บ้านและโทรศัพท์เคลื่อนที่ และมีเครือข่ายของโทรศัพท์เคลื่อนที่ที่ใช้ได้อย่างมีประสิทธิภาพ ได้แก่ AIS, DTAC, True

### ๕.๕ ไปรษณีย์หรือการสื่อสารหรือการขนส่ง และวัสดุ ครุภัณฑ์

- ร้านไปรษณีย์ไทย จำนวน ๑ แห่ง
- บริษัทส่งของเอกชน จำนวน ๒ แห่ง
- การสื่อสาร
  - ๑. หอกระจายข่าวหมู่บ้าน จำนวน ๑๒ แห่ง
  - ๒. เสียงตามสาย จำนวน ๑๒ แห่ง
  - ๓. เสียงไร้สายของเทศบาลตำบลสันนาเม็ง จำนวน ๑ จุด

หมายเหตุ ข้อมูลด้านระบบบริการพื้นฐาน จากกองช่าง เทศบาลตำบลสันนาเม็ง  
ข้อมูล ณ เดือน มิถุนายน พ.ศ.๒๕๖๔



## ๖. ระบบเศรษฐกิจ

### ๖.๑ การเกษตร

- จำนวนผู้ขึ้นทะเบียนเกษตรกรตำบลสันนาเม็ง จำนวน ๑๘๗ ราย

- จำนวนเกษตรกรที่ปรับปรุงข้อมูลทะเบียนเกษตรกรผ่านระบบ ทบก. และแอปพลิเคชัน DOAE Farmbook ปี ๒๕๖๔ (ตามสถานที่ขึ้นทะเบียน) ณ วันที่

๒ กรกฎาคม ๒๕๖๔ จำนวน ๙๒ ราย จำนวน ๒๑๖ แปลง พื้นที่ ๗๑๓.๔๑ ไร่ แบ่งออกดังนี้

หมู่ที่	ปลูกข้าวนาปี		ปลูกพืชผัก		ปลูกพืชผัก		ปลูกไม้ผล (ลำไย,มะม่วง)		ปลูกไม้ผล(ลำไย)		ปลูกไม้ผล(มะม่วง)	
	ครัวเรือน	พื้นที่ เพาะปลูก(ไร่)	ครัวเรือน	พื้นที่ เพาะปลูก(ไร่)	ครัวเรือน	พื้นที่ เพาะปลูก(ไร่)	ครัวเรือน	พื้นที่ เพาะปลูก(ไร่)	ครัวเรือน	พื้นที่ เพาะปลูก(ไร่)	ครัวเรือน	พื้นที่ เพาะปลูก(ไร่)
หมู่ที่ ๑ บ้านร่องสัก	๗	๒๓.๔๒	-	-	-	-	๕	๑๒.๔๗	๕	๑๒.๔๗	-	-
หมู่ที่ ๒ บ้านป่ากล้วย	๔๐	๑๑๕.๓๙	๑	๐.๒๕	๑	๐.๒๕	๑๓	๓๕.๕๐	๑๑	๓๕.๒๓	๑	๒.๐๐
หมู่ที่ ๓ บ้านสันนาเม็ง	๔๖	๑๗๕.๗๘	๑	๑.๐๐	๑	๑.๐๐	๑	๑๒.๖๘	๑	๑๒.๖๘	-	-
หมู่ที่ ๔ บ้านสันหลวง	๖	๓๖.๖๖	๑	๐.๕๐	๑	๐.๕๐					-	-
หมู่ที่ ๕ บ้านหลักป็น	๕	๖๓.๐๐	๑	๒.๐๐	๑	๒.๐๐	๕	๔	๔	๑๓.๓๒	๒	๑.๔๑
หมู่ที่ ๖ บ้านแม่กวง	๗๐	๑๙๑.๓๑	๓	๔.๒๒	๓	๔.๒๒	๖	๑	๑	๐.๖๘	-	-
หมู่ที่ ๗ บ้านคอกหมูป่า	๔๙	๑๘๗.๙๒	-	-	-	-	๗	๓	-	-	๑	๔.๐๐
หมู่ที่ ๘ บ้านร่องบอนเหนือ	๖	๑๔.๗๒	๑	๐.๒๕	๑	๐.๒๕	๘	๓	๒	๑๖.๖๖	๑	๑.๐๐
หมู่ที่ ๙ บ้านหลักชัย	๗	๒๓.๔๒	-	-	-	-	-	-	-	-	-	-
หมู่ที่ ๑๐ บ้านคุรุสภา	๔๐	๑๑๕.๓๙	-	-	-	-	-	-	-	-	-	-
หมู่ที่ ๑๑ บ้านแม่กวงใต้	๔๖	๑๗๕.๗๘	๔	๓.๗๕	๔	๓.๗๕	๒	๒.๒๕	๑	๑.๐๐	๑	๑.๒๕
หมู่ที่ ๑๒ บ้านเจซี การ์เด็นวิลล์	-	-	-	-	-	-	-	-	-	-	-	-
<b>รวม</b>	<b>๘๗</b>	<b>๘๐๘.๒๐</b>	<b>๑๒</b>	<b>๑๑.๙๗</b>	<b>๑๒</b>	<b>๑๑.๙๗</b>	<b>๓๒</b>	<b>๑๐๙.๐๒</b>	<b>๒๕</b>	<b>๘๗.๐๓</b>	<b>๖</b>	<b>๙.๖๖</b>

หมายเหตุ ข้อมูลจากสำนักงานเกษตรอำเภอสันทราย

ข้อมูล ณ เดือน กรกฎาคม พ.ศ.๒๕๖๔



### ๖.๒ ข้อมูลวิสาหกิจชุมชนในตำบลสันนาเม็ง

ลำดับ	ชื่อวิสาหกิจชุมชน	ที่อยู่
๑	วิสาหกิจชุมชนกลุ่มเย็บผ้าบ้านสันหลวง	๓๒/๑ หมู่ ๔ ต.สันนาเม็ง อ.สันทราย จ.เชียงใหม่ โทรศัพท์ ๐๕๓๔๙๒๓๔๗
๒	วิสาหกิจชุมชนกลุ่มออมทรัพย์เพื่อการผลิตทอผ้า ตำบลสันนาเม็ง	๓๒/๑ หมู่ ๔ ต.สันนาเม็ง อ.สันทราย จ.เชียงใหม่ โทรศัพท์ ๐๘๑๕๕๐๐๖๘๓
๓	วิสาหกิจชุมชนกลุ่มสันหลวง ออร์แกนิก ฟาร์ม	๙/๑ หมู่ ๔ ต.สันนาเม็ง อ.สันทราย จ.เชียงใหม่ โทรศัพท์ ๐๘๒๓๙๒๒๒๒๘
๔	วิสาหกิจชุมชนส่งเสริมอาชีพชนเผ่าแม่กวางใต้	๓๓๓ หมู่ ๑๑ ต.สันนาเม็ง อ.สันทราย จ.เชียงใหม่ โทรศัพท์ ๐๘๑๕๓๐๕๒๑๘

หมายเหตุ ข้อมูลจากสำนักงานเกษตรอำเภอสันทราย  
ข้อมูล ณ เดือน กรกฎาคม พ.ศ.๒๕๖๔

### ๖.๓ การประมง

(ในเขตเทศบาลตำบลสันนาเม็งไม่มีการประมง)



### ๖.๔ การปศุสัตว์

ประชากรในเขตเทศบาล ร้อยละ ๓ ประกอบอาชีพเกษตรกรผู้เลี้ยงสัตว์ ได้แก่

หมู่บ้าน	รวม เกษตรกร ผู้เลี้ยง สัตว์	จำนวนเกษตรกรผู้เลี้ยงสัตว์ และ ปลูกพืชอาหารสัตว์																	
		โคเนื้อ		โคนม		กระบือ		สุกร		ไก่พื้นเมือง		ไก่ไข่		เปิดเทศ		เปิดเนื้อ		เปิดไข่	
		จำนวน (ตัว)	เกษตรกร (ราย)	จำนวน (ตัว)	เกษตรกร (ราย)	จำนวน (ตัว)	เกษตรกร (ราย)	จำนวน (ตัว)	เกษตรกร (ราย)	จำนวน (ตัว)	เกษตรกร (ราย)	จำนวน (ตัว)	เกษตรกร (ราย)	จำนวน (ตัว)	เกษตรกร (ราย)	จำนวน (ตัว)	เกษตรกร (ราย)	จำนวน (ตัว)	เกษตรกร (ราย)
หมู่ที่ ๑	๓๘	๘๑	๘	๐	๐	๒๑	๔	๐	๐	๑,๘๙๗	๓๑	๒๕	๑	๕๐	๑	๐	๐	๐	๐
หมู่ที่ ๒	๕๙	๒๑	๓	๑๘	๑	๒๒	๒	๐	๐	๔,๐๕๑	๕๙	๓๐	๑	๐	๐	๐	๐	๔๐	๒
หมู่ที่ ๓	๒	๘	๑	๐	๐	๐	๐	๐	๐	๐	๐	๒๕๑,๐๐๐	๑	๐	๐	๐	๐	๐	๐
หมู่ที่ ๔	๐	๐	๐	๐	๐	๐	๐	๐	๐	๐	๐	๐	๐	๐	๐	๐	๐	๐	๐
หมู่ที่ ๕	๐	๐	๐	๐	๐	๐	๐	๐	๐	๐	๐	๐	๐	๐	๐	๐	๐	๐	๐
หมู่ที่ ๖	๖๓	๓๐	๔	๗๙	๒	๙	๑	๑๖๕	๔	๓,๗๔๓	๕๓	๓๕๘	๑	๑๓	๑	๐	๐	๒๓๙	๓
หมู่ที่ ๗	๑๓	๖๐	๕	๐	๐	๗	๑	๐	๐	๖๕๐	๙	๒๐	๑	๑๕	๑	๐	๐	๐	๐
หมู่ที่ ๘	๓๑	๐	๐	๐	๐	๐	๐	๐	๐	๒,๐๗๖	๓๑	๐	๐	๐	๐	๐	๐	๐	๐
หมู่ที่ ๙	๑๖	๗	๑	๐	๐	๐	๐	๐	๐	๑,๐๓๑	๑๖	๐	๐	๐	๐	๐	๐	๐	๐
หมู่ที่ ๑๐	๓๒	๐	๐	๐	๐	๐	๐	๐	๐	๒,๐๘๖	๓๒	๐	๐	๑๕	๑	๓๐	๑	๕๐	๑
หมู่ที่ ๑๑	๑	๐	๐	๐	๐	๐	๐	๐	๐	๐	๐	๒๔,๙๘๔	๑	๐	๐	๐	๐	๐	๐
หมู่ที่ ๑๒	๐	๐	๐	๐	๐	๐	๐	๐	๐	๐	๐	๐	๐	๐	๐	๐	๐	๐	๐
ไม่ระบุ	๕	๑๔	๑	๐	๐	๒๒	๒	๑๘	๑	๑๕๘	๓	๓๒	๑	๐	๐	๐	๐	๐	๐
ยอดรวม	๒๖๐	๒๒๑	๒๓	๙๗	๓	๘๑	๑๐	๑๘๓	๕	๑๕,๖๙๒	๒๓๔	๒๗๖,๔๔๙	๗	๙๓	๔	๓๐	๑	๓๒๙	๖

หมายเหตุ ข้อมูลจากสำนักงานปศุสัตว์อำเภอสันทราย  
ข้อมูล ณ เดือน มิถุนายน พ.ศ.๒๕๖๔



### ๖.๕ การบริการ

(๑) ธุรกิจห้องแถว/บ้านเช่า/เกสต์เฮ้าส์/ที่ดิน/บ้านจัดสรร	จำนวน ๑๒๑ ราย
(๒) ธุรกิจเกี่ยวกับอาหาร	จำนวน ๑๒๓ ราย
(๓) ธุรกิจเสริมความงาม/ตัดแต่งทรงผม	จำนวน ๒๘ ราย
(๔) ธุรกิจปั้มน้ำมัน/ปั้มน้ำ/ปั้มน้ำดื่ม/ปั้มน้ำร้อน	จำนวน ๖ ราย
(๕) ธุรกิจซักอบรีด	จำนวน ๗ ราย
(๖) ธุรกิจเช่ารถทัวร์	จำนวน ๓ ราย

### ๖.๖ การท่องเที่ยว

ในเขตเทศบาลตำบลสันนาเม็งไม่มีแหล่งท่องเที่ยว แต่ได้ส่งเสริมการท่องเที่ยวให้เกิดขึ้นในตำบลสันนาเม็ง เช่น การจัดงานประเพณีต่าง ๆ การจัดพื้นที่อนุรักษ์แหล่งน้ำพันธุปลา สถานี่อนุรักษ์วัฒนธรรมล้านนา (กุ๋ดำ กุ๋แดง)

### ๖.๗ อุตสาหกรรม

(๑) ธุรกิจขนาดเล็ก โรงงานอุตสาหกรรมผลิตโฟม	จำนวน ๑ ราย
(๒) ธุรกิจขนาดเล็ก โรงกลิ้ง	จำนวน ๑ ราย

### ๖.๘ การพาณิชย์และกลุ่มอาชีพ

(๑) การพาณิชย์ในเขตเทศบาล	
๑.๑ ธุรกิจขายของชำ	จำนวน ๓๕ ราย
๑.๒ ธุรกิจน้ำดื่ม/เครื่องดื่ม	จำนวน ๑๕ ราย
๑.๓ ธุรกิจซ่อม/ทำสี/จำหน่ายอุปกรณ์รถยนต์	จำนวน ๑๖ ราย
๑.๔ ธุรกิจโรงงานเฟอร์นิเจอร์	จำนวน ๘ ราย
๑.๕ ธุรกิจตลาด	จำนวน ๒ ราย
๑.๖ ธุรกิจตัดเย็บเสื้อผ้า/ผ้า/ทำถุง/ตกแต่งผ้า	จำนวน ๘ ราย
๑.๗ ธุรกิจขายเซรามิค/ของที่ระลึก/กรอบรูป	จำนวน ๒ ราย
๑.๘ ธุรกิจขายอุปกรณ์ก่อสร้าง/อุปกรณ์ไฟฟ้า	จำนวน ๑๐ ราย
๑.๙ ธุรกิจโทรศัพท์/อิเล็กทรอนิกส์/คอมพิวเตอร์	จำนวน ๒ ราย
๑.๑๐ ธุรกิจขายยา/คลินิก/ดูแลสุขภาพ	จำนวน ๘ ราย
๑.๑๑ ธุรกิจขาย/ซ่อม/เช่ารถจักรยานยนต์	จำนวน ๗ ราย
๑.๑๒ ธุรกิจรับซื้อของเก่า	จำนวน ๔ ราย
๑.๑๓ ธุรกิจสัตว์เลี้ยง (คลินิก/จำหน่าย)	จำนวน ๗ ราย
๑.๑๔ ธุรกิจตัดไม้/ขายพันธุ์ไม้	จำนวน ๑ ราย
๑.๑๕ ธุรกิจจอลูมิเนียม	จำนวน ๔ ราย
๑.๑๖ ธุรกิจผลิตเครื่องสำอางค์	จำนวน ๑ ราย

หมายเหตุ ข้อมูลด้านธุรกิจและการพาณิชย์ จากกองคลัง เทศบาลตำบลสันนาเม็ง  
ข้อมูล ณ เดือน มิถุนายน พ.ศ.๒๕๖๔



(๒) กลุ่มอาชีพ

๒.๑ กลุ่มทำดอกไม้ประดิษฐ์จากงานฝีมือ หมู่ที่ ๓ บ้านสันนาเม็ง

๒.๒ กลุ่มสตรีตัดเย็บเสื้อผ้า หมู่ที่ ๔ บ้านสันหลวง

๒.๓ กลุ่มผลิตภัณฑ์เด่นตำบลสันนาเม็ง

(๑) ร้านข้าวซอยป่าหอม หมู่ที่ ๑๑

(๒) ร้านลาบตันข่อย หมู่ที่ ๕

(๓) ผลิตภัณฑ์โคม ตุง และเครื่องสักการะล้านนา หมู่ที่ ๔

(๔) ผลิตภัณฑ์นวัตกรรมรังไหมสายพันธุ์พิเศษ (Hybrid Cocoon) หมู่ที่ ๓

(๕) ผลิตภัณฑ์รองเท้าผลิตจากผ้าไหม ผ้าฝ้ายทอ ผ้าคอตตอนและหนังแท้ หมู่ที่ ๔

(๖) เพอร์นิเจอร์ไม้ หมู่ที่ ๑, ๒, ๖

๖.๙ แรงงาน

จากการสำรวจข้อมูลพื้นฐานพบว่า ประชากรที่มีอายุ ๑๘ - ๖๐ ปี อยู่ในกำลังแรงงาน ร้อยละ ๖๔.๙๖ บางส่วน ไปรับจ้างทำงานนอกพื้นที่ รวมทั้งแรงงานที่ไปทำงานต่างประเทศ ปัญหาที่พบคือ ประชากรต้องไปทำงานนอกพื้นที่ในเมืองที่มีโรงงานอุตสาหกรรม บริษัท ห้างร้านใหญ่ๆ เพราะในพื้นที่ไม่มีโรงงานอุตสาหกรรมที่มีการจ้างแรงงานเยอะ เพราะพื้นที่ส่วนมากเป็นที่อยู่อาศัย ปัญหานี้ยังไม่สามารถแก้ไขได้



ข้อมูลรายงานรายได้เฉลี่ยครัวเรือน  
ข้อมูลความจำเป็นพื้นฐาน ระดับตำบลสันนาเม็ง ปี ๒๕๖๒

หมู่ที่	พื้นที่	จำนวนครัวเรือน	จำนวนคน	แหล่งรายได้ครัวเรือนเฉลี่ย (บาท/ปี)				รายได้ครัวเรือนรวมเฉลี่ย (บาท/ปี)	รายได้บุคคลรวมเฉลี่ย(บาท/ปี)
				อาชีพหลัก	อาชีพรอง	รายได้อื่น	ทำ - หาเอง		
หมู่ที่ ๑	บ้านร่องสัก	๑๓๕	๔๐๒	๕๒๒,๙๓๓.๓๓	๕,๓๒๗.๔๑	๗,๑๕๗.๐๔	๒,๑๔๘.๑๕	๕๓๗,๕๖๕.๙๓	๑๘๐,๕๒๕.๘๗
หมู่ที่ ๒	บ้านป่ากล้วย	๑๗๓	๕๐๓	๔๔๗,๑๒๑.๓๙	๑๕,๑๕๔.๙๑	๘,๐๓๕.๙๕	๒,๕๗๒.๒๕	๔๗๒,๘๘๔.๕๑	๑๖๒,๖๔๒.๑๙
หมู่ที่ ๓	บ้านสันนาเม็ง	๒๓๐	๖๒๓	๓๓๘,๑๕๒.๑๗	๑๓,๔๐๗.๓๙	๖,๓๑๒.๑๗	๓,๓๙๓.๔๘	๓๖๑,๒๖๕.๒๒	๑๓๓,๓๗๒.๓๙
หมู่ที่ ๔	บ้านสันหลวง	๑๖๖	๔๒๓	๓๒๖,๒๘๙.๑๖	๑๘,๐๑๙.๒๘	๑๑,๖๒๐.๔๘	๕,๐๓๔.๓๔	๓๖๐,๙๖๓.๒๕	๑๔๑,๖๕๔.๖๑
หมู่ที่ ๕	บ้านหลักปิ่น	๑๘๘	๔๓๔	๒๓๙,๑๑๓.๘๓	๑๖,๑๐๓.๗๒	๑๒,๖๔๔.๖๘	๒๑๒.๗๗	๒๖๘,๐๗๕.๐๐	๑๑๖,๑๒๔.๖๕
หมู่ที่ ๖	บ้านแม่กวง	๒๙๔	๗๘๙	๒๗๐,๗๗๓.๓๓	๖,๖๔๒.๘๖	๑๔,๔๑๗.๓๔	๒,๑๗๖.๘๗	๒๙๔,๐๑๐.๔๑	๑๐๙,๕๕๕.๒๑
หมู่ที่ ๗	บ้านคอกหมูป่า	๒๐๖	๔๘๐	๒๗๘,๑๕๙.๗๑	๑๙,๘๓๐.๑๐	๑๑,๕๑๑.๑๗	๔,๗๓๗.๘๖	๓๑๔,๒๓๘.๘๓	๑๓๔,๘๖๐.๘๓
หมู่ที่ ๘	บ้านร้องบอนเหนือ	๑๗๔	๕๓๘	๒๐๑,๔๒๕.๒๙	๔๘,๖๙๖.๗๘	๒๑,๐๐๓.๔๒	๒๑,๓๐๒.๔๓	๒๙๒,๔๒๗.๙๒	๙๔,๕๗๗.๐๖
หมู่ที่ ๙	บ้านหลักชัย	๓๐๕	๔๙๙	๒๙๐,๗๐๑.๖๔	๔๔๒.๖๒	๑๕,๙๔๒.๓๐	๑๕๕.๔๑	๓๐๗,๒๔๑.๙๗	๑๘๗,๗๙๓.๑๙
หมู่ที่ ๑๐	บ้านครูสภา	๓๖๕	๗๖๓	๒๙๕,๒๔๒.๔๗	๑๗,๙๔๐.๕๕	๑๑,๗๑๗.๘๑	๑,๐๖๒.๑๙	๓๒๕,๙๖๓.๐๑	๑๕๕,๙๓๒.๕๐
หมู่ที่ ๑๑	บ้านแม่กวงใต้	๒๐๒	๖๐๗	๓๒๗,๙๗๐.๓๐	๖,๘๕๖.๔๔	๒,๐๐๕.๙๔	๙.๙	๓๓๖,๘๔๒.๕๗	๑๑๒,๐๙๕.๘๘
หมู่ที่ ๑๒	บ้านเจ็ทการ์เด็นวิลล์	๑๔๐	๒๘๒	๒๘๔,๘๒๑.๔๓	๑,๓๒๑.๔๓	๖๖๒.๘๖	๓๕.๗๕	๒๘๖,๖๔๑.๔๓	๑๔๒,๓๐๔.๒๖
	รวมทุกพื้นที่	๒,๕๗๘	๖,๓๔๓	๓๑๐,๐๖๕.๖๒	๑๓,๖๕๗.๐๘	๑๐,๘๕๖.๖๔	๓,๑๖๓.๖๖	๓๓๗,๗๔๒.๙๙	๑๓๗,๒๖๙.๖๖

หมายเหตุ ข้อมูลรายได้เฉลี่ยครัวเรือนตำบลสันนาเม็งจากสำนักงานพัฒนาชุมชนอำเภอสันทราย  
ข้อมูล ณ เดือน พฤษภาคม พ.ศ.๒๕๖๒





ข้อมูลรายงานรายจ่ายได้เฉลี่ยครัวเรือน  
ข้อมูลความจำเป็นพื้นฐาน ระดับตำบลสันนาเม็ง ปี ๒๕๖๒

หมู่ที่	พื้นที่	จำนวนครัวเรือน	จำนวนคน	แหล่งรายจ่ายครัวเรือนเฉลี่ย (บาท/ปี)				รายจ่ายครัวเรือนรวมเฉลี่ย (บาท/ปี)	รายจ่ายบุคคลรวมเฉลี่ย(บาท/ปี)
				ต้นทุนการผลิต	อุปโภคบริโภคที่จำเป็น	อุปโภคบริโภคที่ไม่จำเป็น	ชำระหนี้สิน		
หมู่ที่ ๑	บ้านร่องสัก	๑๐๑	๓๒๕	๔๙,๘๑๒	๑๐๑,๐๗๘	๑๖,๙๙๑	๕,๖๑๔	๑๗๓,๔๙๕	๕๓,๙๑๗
หมู่ที่ ๒	บ้านป่ากล้วย	๑๐๙	๓๗๙	๔๔,๓๗๖	๑๓๓,๗๖๖	๒๕,๔๑๓	๑๘,๒๒๐	๒๒๑,๗๗๕	๖๓,๗๘๒
หมู่ที่ ๓	บ้านสันนาเม็ง	๒๐๘	๔๗๔	๒๘,๑๑๑	๘๘,๖๕๑	๑๘,๔๒๑	๑๘,๒๕๐	๑๕๓,๔๓๓	๖๗,๓๒๙
หมู่ที่ ๔	บ้านสันหลวง	๑๒๕	๓๒๓	๑๗,๕๘๕	๘๙,๕๘๘	๑๕,๓๕๘	๕,๘๗๒	๑๒๘,๔๐๓	๔๙,๖๙๑
หมู่ที่ ๕	บ้านหลักปิ่น	๑๔๙	๔๖๒	๒,๑๙๑	๑๐๔,๕๐๓	๑๑,๐๙๙	๔,๘๑๔	๑๒๒,๖๐๗	๓๙,๕๔๒
หมู่ที่ ๖	บ้านแม่กวง	๒๓๘	๗๒๑	๕๔,๙๒๙	๗๙,๙๒๑	๑๖,๓๘๓	๔,๖๒๒	๑๕๕,๘๕๕	๕๑,๔๔๗
หมู่ที่ ๗	บ้านคอกหมูป่า	๒๔๒	๖๔๕	๑๒,๗๐๗	๑๓๔,๑๘๖	๑๑,๒๒๙	๕,๓๖๐	๑๖๓,๔๘๑	๖๑,๓๓๗
หมู่ที่ ๘	บ้านร้องบอนเหนือ	๑๒๖	๔๑๔	๕,๓๑๐	๑๖๙,๘๙๑	๓,๗๐๖	๒,๔๖๐	๑๘๑,๓๖๗	๕๕,๑๙๙
หมู่ที่ ๙	บ้านหลักชัย	๒๓๘	๔๒๐	๔,๖๗๒	๑๑๑,๔๓๔	๕,๔๔๔	๑๙,๒๕๒	๑๔๐,๘๐๒	๗๙,๗๘๘
หมู่ที่ ๑๐	บ้านครูสุภา	๒๑๑	๖๕๔	๒,๙๒๙	๒๙๕,๓๕๔	๙,๕๙๙	๒,๒๐๔	๓๑๐,๐๘๖	๑๐๐,๐๔๓
หมู่ที่ ๑๑	บ้านแม่กวงใต้	๒๑๒	๕๒๑	๒๑,๘๓๕	๑๒๓,๕๐๐	๒๓,๐๓๑	๖๕,๑๕๓	๒๓๓,๕๑๙	๙๕,๐๒๑
หมู่ที่ ๑๒	บ้านเจ็ชัวร์เด่นวิลด์	๑๑๖	๓๐๗	๒๘,๕๕๖	๑๗๘,๒๐๐	๑๘,๐๑๐	๑๗,๓๙๒	๒๔๒,๑๕๙	๙๑,๕๐๐
	<b>รวมทุกพื้นที่</b>	<b>๒,๐๗๕</b>	<b>๕,๖๔๕</b>	<b>๒๑,๕๕๖</b>	<b>๑๓๔,๒๖๒</b>	<b>๑๔,๑๐๕</b>	<b>๑๕,๑๒๕</b>	<b>๑๘๕,๐๔๗</b>	<b>๖๘,๐๒๐</b>

หมายเหตุ ข้อมูลรายจ่ายเฉลี่ยครัวเรือนตำบลสันนาเม็งจากสำนักงานพัฒนาชุมชนอำเภอสันทราย  
ข้อมูล ณ เดือน พฤษภาคม พ.ศ.๒๕๖๒



## ๗. ศาสนา ประเพณี วัฒนธรรม

### ๗.๑ การนับถือศาสนา

ประชาชนส่วนใหญ่ในเขตเทศบาลตำบลสันนาเม็ง ประมาณร้อยละ ๙๐ นับถือศาสนาพุทธ และร้อยละ ๑๐ นับถือศาสนาอื่น ๆ ประชาชนส่วนใหญ่นับถือศาสนาพุทธ โดยมีศาสนสถานในเทศบาลตำบลสันนาเม็ง คือ วัด ได้แก่

หมู่ที่	ชื่อศาสนสถาน	ที่ตั้ง
๑	วัดร่องสัก	๓๖ ม.๑ ตำบลสันนาเม็ง อำเภอสันทราย จังหวัดเชียงใหม่
๒	วัดป่ากล้วยท่ากฤษุข	ม.๒ บ้านป่ากล้วย ตำบลสันนาเม็ง อำเภอสันทราย จังหวัดเชียงใหม่
๓	วัดสันนาเม็ง	๑๙๗ ม.๓ ตำบลสันนาเม็ง อำเภอสันทราย จังหวัดเชียงใหม่
๔	วัดสันหลวง	๓๖ ม.๔ ตำบลสันนาเม็ง อำเภอสันทราย จังหวัดเชียงใหม่
๕	วัดหลักปัน	๑๑๘ ม.๕ ตำบลสันนาเม็ง อำเภอสันทราย จังหวัดเชียงใหม่
๗	วัดคอกหมูป่า	๙๑ ม.๗ ตำบลสันนาเม็ง อำเภอสันทราย จังหวัดเชียงใหม่
๘	สถานปฏิบัติธรรมพุทธพรหมปัญญา	ม.๘ ตำบลสันนาเม็ง อำเภอสันทราย จังหวัดเชียงใหม่
๙	วัดป่าสุริย์พรวนาราม	ม.๙ ตำบลสันนาเม็ง อำเภอสันทราย จังหวัดเชียงใหม่
๑๑	วัดแม่กวง	๒๕๒ ม.๑๑ ตำบลสันนาเม็ง อำเภอสันทราย จังหวัดเชียงใหม่

### ๗.๒ ประเพณีและงานประจำปี

วัฒนธรรม ชุมชนในเขตเทศบาลตำบลสันนาเม็ง มีขนบธรรมเนียมประเพณีและวัฒนธรรมท้องถิ่นที่ดั้งเดิม ปฏิบัติสืบต่อกันมาเป็นประจำทุกปี ดังนี้

๑. ประเพณีรดน้ำดำหัว
๒. ประเพณีหล่อเทียนพรรษาและถวายเทียนพรรษา
๓. ประเพณีสงกรานต์พระธาตุ
๔. ประเพณีขนทรายเข้าวัด

### ๗.๓ ภูมิปัญญาท้องถิ่น ภาษาถิ่น

ภูมิปัญญาท้องถิ่น ประชาชนในเขตเทศบาลได้อนุรักษ์ภูมิปัญญาท้องถิ่น ได้แก่ วิธีการทำเครื่องจักสานใช้สำหรับในครัวเรือน วิธีการทำตุ่งเพื่อใช้ในงานประเพณีต่าง ๆ เป็นต้น

ภาษาถิ่น ส่วนมากร้อยละ ๙๐ % พูดภาษาเหนือ

หมายเหตุ ข้อมูลด้านศาสนา ประเพณี วัฒนธรรม จากกองการศึกษา ศาสนาและวัฒนธรรม เทศบาลตำบลสันนาเม็ง  
ข้อมูล ณ เดือน มิถุนายน พ.ศ.๒๕๖๔



## ๘. ทรัพยากรธรรมชาติ

### ๘.๑ น้ำ

- แหล่งน้ำธรรมชาติ ได้แก่

ลำดับ	ชื่อแหล่งน้ำ	ที่ตั้งแหล่งน้ำ	ความกว้าง (เมตร)	ความยาว (เมตร)
๑	ลำเหมืองกวาง	หมู่ที่ ๒ บ้านปากกล้วย หมู่ที่ ๓ บ้านสันนาเม็ง หมู่ที่ ๗ บ้านคอกหมูป่า หมู่ที่ ๖ บ้านแม่กวาง หมู่ที่ ๑๑ บ้านแม่กวงใต้	๗	๕,๐๐๐
๒	ลำเหมืองกอน	หมู่ที่ ๑ บ้านร่องสัก หมู่ที่ ๔ บ้านสันหลวง หมู่ที่ ๑๒ บ้านเจซี การ์เดนทีวิลล์ หมู่ที่ ๑๐ บ้านครุสภา หมู่ที่ ๕ บ้านหลักปิ่น หมู่ที่ ๙ บ้านหลักชัย หมู่ที่ ๑๑ บ้านแม่กวงใต้	๗	๔,๐๐๐
๓	ลำเหมืองห้า	หมู่ที่ ๒ บ้านปากกล้วย หมู่ที่ ๔ บ้านสันหลวง หมู่ที่ ๘ บ้านร่องบอน หมู่ที่ ๑๒ บ้านเจซี การ์เดนทีวิลล์ หมู่ที่ ๑๐ บ้านครุสภา	๗	๓,๕๐๐
๔	ลำเหมืองกุด	หมู่ที่ ๔ บ้านสันหลวง หมู่ที่ ๑๒ บ้านเจซี การ์เดนทีวิลล์	๕	๘๐๐
๕	ลำเหมืองกลาง	หมู่ที่ ๖ บ้านแม่กวาง หมู่ที่ ๑๑ บ้านแม่กวงใต้	๗	๒,๐๐๐
๖	ลำเหมืองไจ้	หมู่ที่ ๒ บ้านปากกล้วย หมู่ที่ ๗ บ้านคอกหมูป่า	๗	๔,๐๐๐
๗	ลำเหมืองกู่	หมู่ที่ ๒ บ้านปากกล้วย หมู่ที่ ๓ บ้านสันนาเม็ง หมู่ที่ ๕ บ้านหลักปิ่น	๒.๕	๑,๒๐๐
๘	ลำเหมืองแถม	หมู่ที่ ๒ บ้านปากกล้วย หมู่ที่ ๘ บ้านร่องบอน หมู่ที่ ๑๐ บ้านครุสภา	๒.๕	๔,๐๐๐
๙	ลำเหมืองจ้าว	หมู่ที่ ๕ บ้านหลักปิ่น	๕	๑,๐๐๐



ลำดับ	ชื่อแหล่งน้ำ	ที่ตั้งแหล่งน้ำ	ความกว้าง (เมตร)	ความยาว (เมตร)
๑๐	ลำเหมืองแม่ย่อย	หมู่ที่ ๗ บ้านคอกหมูป่า หมู่ที่ ๖ บ้านแม่กวง	๒.๕	๓,๐๐๐
๑๑	ลำเหมืองป็น (กลาง)	หมู่ที่ ๒ บ้านปากกล้วย หมู่ที่ ๓ บ้านสันนาเม็ง หมู่ที่ ๕ บ้านหลักป็น หมู่ที่ ๙ บ้านหลักชัย หมู่ที่ ๑๑ บ้านแม่กวงใต้	๒.๕	๓,๕๐๐

**- แหล่งน้ำที่สร้างขึ้น**

(๑) ฝาย	จำนวน	๑๑	แห่ง
(๒) ประปาหมู่บ้าน	จำนวน	๑๒	แห่ง
(๓) ประปาส่วนภูมิภาค	จำนวน	๓	แห่ง

ตำบลสันนาเม็งมีลำเหมืองไหลผ่านหลายสาย เช่น ลำเหมืองกวง ลำเหมืองกอน ลำเหมืองกลาง และลำเหมืองห้า ซึ่งแยกออกมาเป็นลำเหมืองไส้ไก่ ลำเหมืองเหล่านี้เป็นแหล่งรับน้ำจากเขื่อนแม่กวงชลประทานและเขื่อนแม่จัดสมบูรณ์ชล ซึ่งตั้งอยู่ที่อำเภอดอยสะเก็ดและอำเภอแม่แตง ประชาชนในพื้นที่ใช้ประโยชน์จากแหล่งน้ำเพื่ออุปโภค - บริโภคและเพื่อการเกษตรมาตั้งแต่อดีตจนถึงปัจจุบัน แต่เนื่องจากที่ผ่านมามีลำเหมืองสายต่าง ๆ ตื้นเขินประกอบกับในช่วงฤดูฝนเมื่อฝนตกชุกเขื่อนแม่กวงฯ และเขื่อนแม่จัดมีระดับปริมาณน้ำมากเกินที่จะรับได้ก็จะระบายลงสู่ลำเหมือง ซึ่งจะทำให้ประชาชนได้รับความเดือดร้อนจากน้ำท่วม ในปีที่ผ่านมาเทศบาลตำบลสันนาเม็งได้ดำเนินการกำจัดวัชพืชลำเหมืองสายต่าง ๆ ในตำบลเพื่อให้มีความลึกและกว้างขึ้น เพื่อรองรับน้ำในฤดูน้ำหลาก

**หมายเหตุ** ข้อมูลด้านแหล่งน้ำ จากกองช่าง เทศบาลตำบลสันนาเม็ง  
ข้อมูล ณ เดือน มิถุนายน พ.ศ.๒๕๖๔

**๘.๒ ป่าไม้**

ในเขตเทศบาลตำบลสันนาเม็งไม่มีป่าไม้

**๘.๓ ภูเขา**

ในเขตเทศบาลตำบลสันนาเม็งไม่มีภูเขา

**๘.๔ คุณภาพของทรัพยากรธรรมชาติ**

ในพื้นที่ของเทศบาลส่วนมากเป็นพื้นที่สำหรับเพาะปลูก ที่อยู่อาศัย ร้านค้า สถานประกอบการตามลำดับ และมีพื้นที่เพียงเล็กน้อยที่เป็นพื้นที่สาธารณะ ทรัพยากรธรรมชาติในพื้นที่ ได้แก่ ดิน น้ำ ต้นไม้ อากาศที่ไม่มีมลพิษ ปัญหาคือ น้ำที่ใช้ในการเกษตรก็ต้องรอฤดูฝน แหล่งน้ำใช้ในการเกษตรไม่เพียงพอ ปัญหาคือยังไม่สามารถหาแหล่งน้ำสำหรับการเกษตรได้เพิ่มขึ้น เพราะพื้นที่ส่วนมากเป็นของประชาชน เอกชน ปัญหาด้านขยะเมื่อชุมชนแออัดขยะก็มากขึ้น การแก้ไขปัญหาเทศบาลได้จัดทำโครงการเพื่อแก้ปัญหาให้กับประชาชนและเป็นไปตามความต้องการของประชาชนเช่น โครงการปลูกต้นไม้ในวันสำคัญต่าง ๆ ในพื้นที่ของตนเองและที่สาธารณะ รวมทั้งปรับปรุงสภาพภูมิทัศน์ของตำบลให้ร่มรื่นสวยงาม น่าอยู่ ฯลฯ



# ส่วนที่ ๒

## ยุทธศาสตร์การพัฒนา

### องค์กรปกครองส่วนท้องถิ่น

## ส่วนที่ ๒

### ยุทธศาสตร์การพัฒนากองครักษ์ปกครองส่วนท้องถิ่น

#### ๑. ความสัมพันธ์ระหว่างแผนพัฒนาระดับมหภาค

##### ๑.๑ แผนยุทธศาสตร์ชาติ ๒๐ ปี

ยุทธศาสตร์ชาติ ๒๐ ปี พ.ศ. ๒๕๖๑ - ๒๕๘๐ เป็นแผนการพัฒนาประเทศ ที่กำหนดกรอบและแนวทาง การพัฒนาให้หน่วยงานของรัฐทุกภาคส่วนต้องทำตาม เพื่อให้บรรลุวิสัยทัศน์ประเทศไทยที่ว่า “ประเทศไทยมีความมั่นคง มั่งคั่ง ยั่งยืน เป็นประเทศที่พัฒนาแล้ว ด้วยการพัฒนาตามหลักปรัชญาของ เศรษฐกิจพอเพียง” หรือเป็นคติพจน์ประจำชาติว่า “มั่นคง มั่งคั่ง ยั่งยืน” เพื่อสนองต่อต่อผลประโยชน์ แห่งชาติ โดยที่รัฐธรรมนูญ แห่งราชอาณาจักรไทย มาตรา ๖๕ กำหนดให้รัฐพึงจัดให้มียุทธศาสตร์ชาติเป็น เป้าหมายการพัฒนาประเทศอย่างยั่งยืนตามหลักธรรมาภิบาลเพื่อใช้เป็นกรอบในการจัดทำแผนต่าง ๆ ให้ สอดคล้องและบูรณาการกัน เพื่อให้เกิดพลังผลักดันร่วมกันไปสู่เป้าหมายดังกล่าว ยุทธศาสตร์ชาติ ๒๐ ปี (พ.ศ. ๒๕๖๑ - ๒๕๘๐) เป็นยุทธศาสตร์ชาติฉบับแรกของประเทศไทยตามรัฐธรรมนูญแห่งราชอาณาจักรไทย ซึ่งจะต้องนำไปสู่ การปฏิบัติเพื่อให้ประเทศไทยบรรลุวิสัยทัศน์ “ประเทศไทยมีความมั่นคง มั่งคั่ง ยั่งยืน เป็น ประเทศพัฒนาแล้ว ด้วยการพัฒนาตามหลักปรัชญาของเศรษฐกิจพอเพียง” เพื่อความสุขของคนไทยทุกคน

เพื่อให้ประเทศสามารถยกระดับการพัฒนาให้บรรลุวิสัยทัศน์และเป้าหมายการพัฒนาประเทศ จึงจำเป็นต้องกำหนดยุทธศาสตร์การพัฒนาประเทศระยะยาวที่มุ่งเน้นการสร้างสมดุลระหว่างการพัฒนา ความมั่นคง เศรษฐกิจ สังคม และสิ่งแวดล้อม ประกอบด้วย ๖ ยุทธศาสตร์ ได้แก่

- (๑) ยุทธศาสตร์ด้านความมั่นคง
- (๒) ยุทธศาสตร์ด้านการสร้างความสามารถในการแข่งขัน
- (๓) ยุทธศาสตร์การพัฒนาและเสริมสร้างศักยภาพทรัพยากรมนุษย์
- (๔) ยุทธศาสตร์ด้านการสร้างโอกาสและความเสมอภาคทางสังคม
- (๕) ยุทธศาสตร์ด้านการสร้างการเติบโตบนคุณภาพชีวิตที่เป็นมิตรต่อสิ่งแวดล้อม
- (๖) ยุทธศาสตร์ด้านการปรับสมดุลและพัฒนาระบบการบริหารจัดการภาครัฐ

โดยมีสาระสำคัญของแต่ละยุทธศาสตร์สรุปได้ดังนี้

##### ๑. ยุทธศาสตร์ด้านความมั่นคง

ยุทธศาสตร์ชาติด้านความมั่นคง มีเป้าหมายการพัฒนาที่สำคัญ คือประเทศชาติมั่นคง ประชาชน มีความสุข เน้นการบริหารจัดการสภาวะแวดล้อมของประเทศให้มีความมั่นคง ปลอดภัย เอกရာช อธิปไตย และมีความสงบเรียบร้อยในทุกระดับ ตั้งแต่ระดับชาติ สังคม ชุมชน มุ่งเน้นการพัฒนาคน เครื่องมือ เทคโนโลยี และระบบฐานข้อมูลขนาดใหญ่ที่มีความพร้อมสามารถรับมือกับภัยคุกคามและภัยพิบัติได้ทุกรูปแบบ และทุกระดับความรุนแรง ควบคู่ไปกับการป้องกันและแก้ไขปัญหาด้านความมั่นคงที่มีอยู่ในปัจจุบัน และที่อาจเกิดขึ้นในอนาคต ใช้กลไกการแก้ไขปัญหาแบบบูรณาการทั้งกับส่วนราชการ ภาคเอกชน ประชา สังคม และองค์กรที่ไม่ใช่รัฐรวมถึงประเทศเพื่อนบ้านและมิตรประเทศทั่วโลกบนพื้นฐานของหลักธรรมาภิบาล

ตัวชี้วัด ประกอบด้วย (๑) ความสุขของประชากรไทย (๒) ความมั่นคงปลอดภัยของประเทศ (๓) ความพร้อมของกองทัพ หน่วยงานด้านความมั่นคง และการมีส่วนร่วมของภาครัฐ ภาคเอกชน และภาคประชาชนในการป้องกันและแก้ไขปัญหาความมั่นคง (๔) บทบาทและการยอมรับในด้านความมั่นคงของไทย ในประชาคมระหว่างประเทศ และ (๕) ประสิทธิภาพการบริหารจัดการความมั่นคงแบบองค์รวม โดยประเด็น ยุทธศาสตร์ชาติด้านความมั่นคง ประกอบด้วย ๕ ประเด็น ได้แก่

**๑. การรักษาความสงบภายในประเทศ** เพื่อสร้างเสริมความสงบเรียบร้อยและสันติสุขให้เกิดขึ้นกับประเทศชาติบ้านเมือง โดย (๑) การพัฒนาและเสริมสร้างคนในทุกภาคส่วนให้มีความเข้มแข็ง มีความพร้อม ตระหนักในเรื่องความมั่นคง และมีส่วนร่วมในการแก้ไขปัญหา (๒) การพัฒนาและเสริมสร้างความจงรักภักดีต่อสถาบันหลักของชาติ (๓) การพัฒนาและเสริมสร้างการเมืองในระบอบประชาธิปไตยอันมีพระมหากษัตริย์ทรงเป็นประมุขที่มีเสถียรภาพและมีธรรมาภิบาล เห็นแก่ประโยชน์ของประเทศชาติมากกว่าประโยชน์ส่วนตัว และ (๔) การพัฒนาและเสริมสร้างกลไกที่สามารถป้องกันและขจัดสาเหตุของประเด็นปัญหาความมั่นคงที่สำคัญ

**๒. การป้องกันและแก้ไขปัญหาที่มีผลกระทบต่อความมั่นคง** เพื่อแก้ไขปัญหาเดิม และป้องกันไม่ให้เกิดปัญหาใหม่เกิดขึ้น โดย (๑) การแก้ไขปัญหาความมั่นคงในปัจจุบัน (๒) การติดตาม ฝ้าระวัง ป้องกัน และแก้ไขปัญหาที่อาจอุบัติขึ้นใหม่ (๓) การสร้างความปลอดภัยและความสันติสุขอย่างถาวรในพื้นที่จังหวัดชายแดนภาคใต้และ (๔) การรักษาความมั่นคงและผลประโยชน์ทางทรัพยากรธรรมชาติและสิ่งแวดล้อมทั้งทางบกและทางทะเล

**๓. การพัฒนาศักยภาพของประเทศให้พร้อมเผชิญภัยคุกคามที่กระทบต่อความมั่นคงของชาติ** เพื่อยกระดับขีดความสามารถของกองทัพและหน่วยงานด้านความมั่นคง โดย (๑) การพัฒนาระบบงานข่าวกรองแห่งชาติแบบบูรณาการอย่างมีประสิทธิภาพ (๒) การพัฒนาและฝึกพลกำลังอำนาจแห่งชาติ กองทัพและหน่วยงานความมั่นคง รวมทั้งภาครัฐและภาคประชาชน ให้พร้อมป้องกันและรักษาอธิปไตยของประเทศ และเผชิญภัยคุกคามได้ทุกมิติทุกรูปแบบและทุกระดับ และ (๓) การพัฒนาระบบเตรียมพร้อมแห่งชาติและการบริหารจัดการภัยคุกคามให้มีประสิทธิภาพ

**๔. การบูรณาการความร่วมมือด้านความมั่นคงกับอาเซียนและนานาชาติรวมถึงองค์กรภาครัฐและที่มิใช่ภาครัฐ** เพื่อสร้างเสริมความสงบสุข สันติสุข ความมั่นคงและความเจริญก้าวหน้า ให้กับประเทศชาติ ภูมิภาค และโลก อย่างยั่งยืน โดย (๑) การเสริมสร้างและรักษาคุณภาพสภาวะแวดล้อมระหว่างประเทศ (๒) การเสริมสร้างและธำรงไว้ซึ่งสันติภาพและความมั่นคงของภูมิภาค และ (๓) การร่วมมือทางการพัฒนากับประเทศเพื่อนบ้าน ภูมิภาค โลก รวมถึงองค์กรภาครัฐและที่มิใช่ภาครัฐ

**๕. การพัฒนากลไกการบริหารจัดการความมั่นคงแบบองค์รวม** เพื่อให้กลไกสำคัญต่าง ๆ ทำงานได้อย่างมีประสิทธิภาพ มีการใช้หลักธรรมาภิบาล และการบังคับใช้กฎหมายอย่างเคร่งครัด โดย (๑) การพัฒนากลไกให้พร้อมสำหรับการติดตาม ฝ้าระวัง แจ้งเตือน ป้องกัน และแก้ไขปัญหาความมั่นคงแบบองค์รวมอย่างเป็นรูปธรรม (๒) การบริหารจัดการความมั่นคงให้อื้ออำนาจต่อการพัฒนาประเทศในมิติอื่น ๆ และ (๓) การพัฒนากลไกและองค์กรขับเคลื่อนยุทธศาสตร์ชาติด้านความมั่นคง

## ๒. ยุทธศาสตร์ด้านการสร้างความสามารถในการแข่งขัน

ยุทธศาสตร์ชาติด้านการสร้างความสามารถในการแข่งขัน มีเป้าหมาย การพัฒนาที่มุ่งเน้นการยกระดับศักยภาพของประเทศในหลากหลายมิติ บนพื้นฐาน แนวคิด ๓ ประการ ได้แก่ (๑) “ต่อยอดอดีต” โดยมองกลับไปที่รากเหง้าทางเศรษฐกิจ อัตลักษณ์ วัฒนธรรม ประเพณี วิถีชีวิต และจุดเด่นทางทรัพยากรธรรมชาติที่หลากหลาย รวมทั้งความได้เปรียบเชิงเปรียบเทียบของประเทศในด้านอื่น ๆ นำมาประยุกต์ผสมผสานกับเทคโนโลยีและนวัตกรรม เพื่อให้สอดคล้องกับบริบทของเศรษฐกิจ และสังคมโลกสมัยใหม่ (๒) “ปรับปัจจุบัน” เพื่อปูทางสู่อนาคต ผ่านการพัฒนา โครงสร้างพื้นฐานของประเทศในมิติต่าง ๆ ทั้งโครงข่ายระบบคมนาคมและขนส่ง โครงสร้างพื้นฐานวิทยาศาสตร์ เทคโนโลยี และดิจิทัล และการปรับสภาพแวดล้อม ให้เอื้อต่อการพัฒนาอุตสาหกรรมและบริการอนาคต และ (๓) “สร้างคุณค่าใหม่ ในอนาคต” ด้วยการเพิ่มศักยภาพของผู้ประกอบการ พัฒนาคนรุ่นใหม่ รวมถึงปรับ รูปแบบธุรกิจ เพื่อตอบสนองต่อความต้องการของตลาด ผสมผสานกับยุทธศาสตร์ ที่รองรับอนาคต บนพื้นฐานของการต่อยอดอดีตและปรับปัจจุบัน พร้อมทั้งส่งเสริม และสนับสนุนจากภาครัฐ ให้ประเทศไทยสามารถสร้างฐานรายได้และการจ้างงานใหม่ ขยายโอกาสทางการค้าและการลงทุนในเวทีโลก ควบคู่ไปกับการยกระดับรายได้และ การกินดีอยู่ดี รวมถึงการเพิ่มขึ้นของคนชั้นกลางและลดความเหลื่อมล้ำของคนในประเทศได้ในคราวเดียวกัน

ตัวชี้วัด ประกอบด้วย (๑) รายได้ประชาชาติ การขยายตัวของผลิตภัณฑ์ มวลรวมภายในประเทศ และการกระจายรายได้ (๒) ผลผลิตภาพการผลิตของประเทศ ทั้งในปัจจัยการผลิตและแรงงาน (๓) การลงทุนเพื่อการวิจัยและพัฒนา และ (๔) ความสามารถในการแข่งขันของประเทศ โดยประเด็นยุทธศาสตร์ชาติด้านการสร้างความสามารถในการแข่งขัน ประกอบด้วย ๕ ประเด็น ได้แก่

๑. การเกษตรสร้างมูลค่า ให้ความสำคัญกับการเพิ่มผลผลิตการผลิต ทั้งเชิงปริมาณและมูลค่า และความหลากหลายของสินค้าเกษตร ประกอบด้วย (๑) เกษตรอัตลักษณ์พื้นถิ่น (๒) เกษตรปลอดภัย (๓) เกษตรชีวภาพ (๔) เกษตรแปรรูป และ (๕) เกษตรอัจฉริยะ

๒. อุตสาหกรรมและบริการแห่งอนาคต โดยสร้างอุตสาหกรรมและบริการแห่งอนาคตที่ขับเคลื่อนประเทศไทยไปสู่ประเทศที่พัฒนาแล้วด้วยนวัตกรรมและ เทคโนโลยีแห่งอนาคต ประกอบด้วย (๑) อุตสาหกรรมชีวภาพ (๒) อุตสาหกรรมและบริการการแพทย์ครบวงจร (๓) อุตสาหกรรมและบริการดิจิทัล ข้อมูล และปัญญาประดิษฐ์ (๔) อุตสาหกรรมและบริการขนส่งและโลจิสติกส์ และ (๕) อุตสาหกรรมความมั่นคงของประเทศ

๓. สร้างความหลากหลายด้านการท่องเที่ยว โดยการรักษาการเป็น จุดหมายปลายทางที่สำคัญของการท่องเที่ยวระดับโลกที่ดึงดูดนักท่องเที่ยวทุกระดับ และเพิ่มสัดส่วนของนักท่องเที่ยวที่มีคุณภาพสูง ประกอบด้วย (๑) ท่องเที่ยวเชิงสร้างสรรค์และวัฒนธรรม (๒) ท่องเที่ยวเชิงธุรกิจ (๓) ท่องเที่ยวเชิงสุขภาพ ความงามและแพทย์แผนไทย (๔) ท่องเที่ยวสำราญทางน้ำ และ (๕) ท่องเที่ยวเชื่อมโยงภูมิภาค

๔. โครงสร้างพื้นฐาน เชื่อมไทย เชื่อมโลก ครอบคลุมถึงโครงสร้างพื้นฐาน ทางกายภาพในด้านโครงข่ายคมนาคม พื้นที่และเมือง รวมถึงเทคโนโลยี ตลอดจน โครงสร้างพื้นฐานทางเศรษฐกิจ โดย (๑) เชื่อมโยงโครงข่ายคมนาคมไร้รอยต่อ (๒) สร้างและพัฒนาเขตเศรษฐกิจพิเศษ (๓) เพิ่มพื้นที่และเมืองเศรษฐกิจ (๔) พัฒนาโครงสร้างพื้นฐานเทคโนโลยีสมัยใหม่ และ (๕) รักษาและเสริมสร้างเสถียรภาพทางเศรษฐกิจมหภาค

๕. พัฒนาเศรษฐกิจบนพื้นฐานผู้ประกอบการยุคใหม่ สร้างและพัฒนา ผู้ประกอบการยุคใหม่ที่มีทักษะและจิตวิญญาณของการเป็นผู้ประกอบการที่มี ความสามารถในการแข่งขันและมีอัตลักษณ์ชัดเจน โดย (๑) สร้างผู้ประกอบการอัจฉริยะ (๒) สร้างโอกาสเข้าถึงบริการทางการเงิน (๓) สร้างโอกาสเข้าถึงตลาด (๔) สร้างโอกาส เข้าถึงข้อมูล และ (๕) ปรับบทบาทและโอกาสการเข้าถึงบริการภาครัฐ



### ๓. ยุทธศาสตร์การพัฒนาและเสริมสร้างศักยภาพทรัพยากรมนุษย์

ยุทธศาสตร์ชาติด้านการพัฒนาและเสริมสร้างศักยภาพทรัพยากรมนุษย์ มีเป้าหมายการพัฒนาที่สำคัญเพื่อพัฒนาคนในทุกมิติและในทุกช่วงวัยให้เป็นคนดี เก่ง และมีคุณภาพ โดยคนไทยมีความพร้อมทั้งกาย ใจ สติปัญญา มีพัฒนาการที่รอบด้านและมีสุขภาวะที่ดีในทุกช่วงวัย มีจิตสาธารณะ รับผิดชอบต่อสังคมและผู้อื่น มัธยัสถ์ อดออม โอบอ้อมอารี มีวินัย รักษาศีลธรรม และเป็นพลเมืองดีของชาติ มีหลักคิด ที่ถูกต้อง มีทักษะที่จำเป็นในศตวรรษที่ ๒๑ มีทักษะสื่อสารภาษาอังกฤษและภาษาที่ ๓ และอนุรักษ์ภาษาท้องถิ่น มีนิสัยรักการเรียนรู้และการพัฒนาตนเองอย่างต่อเนื่องตลอด ชีวิต สู่การเป็นคนไทยที่มีทักษะสูง เป็นนวัตกรรม นักคิด ผู้ประกอบการ เกษตรกรยุคใหม่ และอื่น ๆ โดยมีสัมมาชีพตามความถนัดของตนเอง

ตัวชี้วัด ประกอบด้วย (๑) การพัฒนาคุณภาพชีวิต สุขภาวะ และความเป็นอยู่ ที่ดีของคนไทย (๒) ผลสัมฤทธิ์ทางการศึกษาและการเรียนรู้ตลอดชีวิต และ (๓) การพัฒนา สังคมและครอบครัวไทย โดยประเด็นยุทธศาสตร์ชาติด้านการพัฒนาและเสริมสร้างศักยภาพทรัพยากรมนุษย์ ประกอบด้วย ๗ ประเด็น ได้แก่

๑. การปรับเปลี่ยนค่านิยมและวัฒนธรรม มุ่งเน้นให้สถาบันทางสังคมร่วม ปลุกฝังค่านิยมและวัฒนธรรมที่พึงประสงค์โดย (๑) การปลุกฝังค่านิยมและวัฒนธรรม ผ่านการเลี้ยงดูในครอบครัว (๒) การบูรณาการเรื่องความซื่อสัตย์ วินัย คุณธรรม จริยธรรม ในการจัดการเรียนการสอนในสถานศึกษา (๓) การสร้างความเข้มแข็ง ในสถาบันทางศาสนา (๔) การปลุกฝังค่านิยมและวัฒนธรรมโดยใช้ชุมชนเป็นฐาน (๕) การสร้างค่านิยมและวัฒนธรรมที่พึงประสงค์จากภาคธุรกิจ (๖) การใช้สื่อและ สื่อสารมวลชนในการปลุกฝังค่านิยมและวัฒนธรรมของคนในสังคม และ (๗) การส่งเสริม ให้คนไทยมีจิตสาธารณะและมีความรับผิดชอบต่อส่วนรวม

๒. การพัฒนาศักยภาพคนตลอดช่วงชีวิต มุ่งเน้นการพัฒนาคนเชิงคุณภาพ ในทุกช่วงวัย ประกอบด้วย (๑) ช่วงการตั้งครรภ์/ปฐมวัย เน้นการเตรียมความพร้อม ให้แก่พ่อแม่ก่อนการตั้งครรภ์ (๒) ช่วงวัยเรียน/วัยรุ่น ปลุกฝังความเป็นคนดี มีวินัย พัฒนาทักษะการเรียนรู้ที่สอดคล้องกับศตวรรษที่ ๒๑ (๓) ช่วงวัยแรงงาน ยกระดับ ศักยภาพ ทักษะและสมรรถนะแรงงานสอดคล้องกับความต้องการของตลาด และ (๔) ช่วงวัยผู้สูงอายุ ส่งเสริมให้ผู้สูงอายุเป็นพลังในการขับเคลื่อนประเทศ

๓. ปฏิรูปกระบวนการเรียนรู้ที่ตอบสนองต่อการเปลี่ยนแปลงใน ศตวรรษที่ ๒๑ มุ่งเน้นผู้เรียนให้มีทักษะการเรียนรู้และมีใจใฝ่เรียนรู้ตลอดเวลา โดย (๑) การปรับเปลี่ยนระบบการเรียนรู้ให้เอื้อต่อการพัฒนาทักษะสำหรับศตวรรษที่ ๒๑ (๒) การเปลี่ยนโฉมบทบาท “ครู” ให้เป็นครูยุคใหม่ (๓) การเพิ่มประสิทธิภาพระบบ บริหารจัดการศึกษาในทุกกระดับ ทุกประเภท (๔) การพัฒนาระบบการเรียนรู้ตลอดชีวิต (๕) การสร้างความตื่นตัวให้คนไทยตระหนักถึงบทบาท ความรับผิดชอบ และการวาง ตำแหน่งของประเทศไทยในภูมิภาคเอเชียอาคเนย์และประชาคมโลก (๖) การวาง พื้นฐานระบบรองรับการเรียนรู้โดยใช้ดิจิทัลแพลตฟอร์ม และ (๗) การสร้างระบบ การศึกษาเพื่อเป็นเลิศทางวิชาการระดับนานาชาติ

๔. การตระหนักถึงพหุปัญญาของมนุษย์ที่หลากหลาย โดย (๑) การพัฒนา และส่งเสริมพหุปัญญาผ่านครอบครัว ระบบสถานศึกษา สภาพแวดล้อม รวมทั้งสื่อ ตั้งแต่ระดับปฐมวัย (๒) การสร้างเส้นทางอาชีพ สภาพแวดล้อมการทำงาน และระบบ สนับสนุน ที่เหมาะสมสำหรับผู้มีความสามารถพิเศษผ่านกลไกต่าง ๆ และ (๓) การดึงดูด กลุ่มผู้เชี่ยวชาญต่างชาติและคนไทยที่มีความสามารถในต่างประเทศให้มาสร้างและ พัฒนาเทคโนโลยีและนวัตกรรมให้กับประเทศ

๕. การเสริมสร้างให้คนไทยมีสุขภาวะที่ดี ครอบคลุมทั้งด้านกาย ใจ สติปัญญา และสังคม โดย (๑) การสร้างความรอบรู้ด้านสุขภาวะ (๒) การป้องกันและ ควบคุมปัจจัยเสี่ยงที่คุกคามสุขภาวะ (๓) การสร้างสภาพแวดล้อมที่เอื้อต่อการมีสุขภาวะ ที่ดี (๔) การพัฒนาระบบบริการสุขภาพที่ทันสมัยสนับสนุนการสร้างสุขภาวะที่ดีและ (๕) การส่งเสริมให้ชุมชนเป็นฐานในการสร้างสุขภาวะที่ดีในทุกพื้นที่

๖. การสร้างสภาพแวดล้อมที่เอื้อต่อการพัฒนาและเสริมสร้างศักยภาพ ทรัพยากรมนุษย์ โดย (๑) การสร้างความอยู่ดีมีสุขของครอบครัวไทย (๒) การส่งเสริม บทบาทการมีส่วนร่วมของภาคีรัฐ ภาคเอกชน องค์กรปกครองส่วนท้องถิ่น ครอบครัว และชุมชนในการพัฒนาทรัพยากรมนุษย์ (๓) การปลูกฝัง และพัฒนาทักษะนอกห้องเรียน และ (๔) การพัฒนาระบบฐานข้อมูลเพื่อการพัฒนาทรัพยากรมนุษย์

๗. การเสริมสร้างศักยภาพการกีฬาในการสร้างคุณค่าทางสังคมและพัฒนาประเทศ โดย (๑) การส่งเสริมการออกกำลังกาย และกีฬาขั้นพื้นฐานให้กลายเป็นวิถีชีวิต (๒) การส่งเสริมให้ประชาชนมีส่วนร่วมในกิจกรรมออกกำลังกาย กีฬา และนันทนาการ (๓) การส่งเสริมการกีฬาเพื่อพัฒนาสู่ระดับอาชีพ และ (๔) การพัฒนาบุคลากรด้านการกีฬาและนันทนาการเพื่อรองรับการเติบโตของอุตสาหกรรมกีฬา

#### ๔. ยุทธศาสตร์ด้านการสร้างโอกาสและความเสมอภาคทางสังคม

ยุทธศาสตร์ชาติด้านการสร้างโอกาสและความเสมอภาคทางสังคม มีเป้าหมาย การพัฒนาที่สำคัญที่ให้ความสำคัญการดึงเอาพลังของภาคส่วนต่าง ๆ ทั้งภาคเอกชน ประชาสังคม ชุมชนท้องถิ่น มาร่วมขับเคลื่อน โดยการสนับสนุนการรวมตัวของประชาชนในการร่วมคิดร่วมทำเพื่อส่วนรวม การกระจายอำนาจ และความรับผิดชอบ ไปสู่กลไกบริหารราชการแผ่นดินในระดับท้องถิ่น การเสริมสร้างความเข้มแข็งของชุมชนในการจัดการตนเอง และการเตรียมความพร้อมของประชากรไทยทั้งในมิติสุขภาพ เศรษฐกิจ สังคม และสภาพแวดล้อมให้เป็นประชากรที่มีคุณภาพ สามารถพึ่งตนเอง และทำประโยชน์แก่ครอบครัว ชุมชน และสังคมให้นานที่สุด โดยรัฐให้หลักประกัน การเข้าถึงบริการและสวัสดิการที่มีคุณภาพอย่างเป็นธรรมและทั่วถึง

ตัวชี้วัด ประกอบด้วย (๑) ความแตกต่างของรายได้และการเข้าถึงบริการภาครัฐระหว่างกลุ่มประชากร (๒) ความก้าวหน้าของการพัฒนาคน (๓) ความก้าวหน้าในการพัฒนาจังหวัดในการเป็นศูนย์กลางความเจริญทางเศรษฐกิจ สังคม และเทคโนโลยี และ (๔) คุณภาพชีวิตของประชากรสูงอายุ โดยประเด็นยุทธศาสตร์ชาติด้าน การสร้างโอกาสและความเสมอภาคทางสังคม ประกอบด้วย ๔ ประเด็น

๑. การลดความเหลื่อมล้ำ สร้างความเป็นธรรมในทุกมิติ โดย (๑) ปรับโครงสร้างเศรษฐกิจฐานราก (๒) ปฏิรูประบบภาษีและการคุ้มครองผู้บริโภค (๓) กระจาย การถือครองที่ดินและการเข้าถึงทรัพยากร (๔) เพิ่มผลิตภาพและคุ้มครองแรงงานไทย ให้เป็นแรงงานฝีมือที่มีคุณภาพและความริเริ่มสร้างสรรค์ มีความปลอดภัยในการทำงาน (๕) สร้างหลักประกันทางสังคมที่ครอบคลุมและเหมาะสมกับคนทุกช่วงวัย ทุกเพศภาวะ และทุกกลุ่ม (๖) ลงทุนทางสังคมแบบมุ่งเป้าเพื่อช่วยเหลือกลุ่มคนยากจนและกลุ่มผู้ด้อยโอกาสโดยตรง (๗) สร้างความเป็นธรรมในการเข้าถึงบริการสาธารณสุข และการศึกษา โดยเฉพาะสำหรับผู้มีรายได้น้อยและกลุ่มผู้ด้อยโอกาส และ (๘) สร้างความเป็นธรรมในการเข้าถึงกระบวนการยุติธรรมอย่างทั่วถึง

๒. การกระจายศูนย์กลางความเจริญทางเศรษฐกิจ สังคมและเทคโนโลยี โดย (๑) พัฒนาศูนย์กลางความเจริญทางเศรษฐกิจ สังคมและเทคโนโลยีในภูมิภาค (๒) กำหนดแผนพัฒนาเศรษฐกิจและสังคมของแต่ละกลุ่มจังหวัดในมิติต่าง ๆ (๓) จัดระบบเมืองที่เอื้อต่อการสร้างชีวิตและสังคมที่มีคุณภาพและปลอดภัย ให้สามารถตอบสนองต่อสังคมสูงวัยและแนวโน้มของการขยายตัวของเมืองในอนาคต (๔) ปรับโครงสร้างและแก้ไขกฎหมายระเบียบบริหารราชการแผ่นดิน เพื่อวางระบบและกลไก การบริหารงานในระดับภาค กลุ่มจังหวัด (๕) สนับสนุนการพัฒนาพื้นที่บนฐานข้อมูล ความรู้ เทคโนโลยีและนวัตกรรม และ (๖) การพัฒนากำลังแรงงานในพื้นที่



๓. การเสริมสร้างพลังทางสังคม โดย (๑) สร้างสังคมเข้มแข็งที่แบ่งปัน ไม่ทอดทิ้งกัน และมีคุณธรรม โดยสนับสนุนการรวมตัวและดึงพลังของภาคส่วนต่าง ๆ (๒) การรองรับสังคมสูงวัยอย่างมีคุณภาพ (๓) สนับสนุนความร่วมมือระหว่างภาครัฐ ภาคเอกชน ภาควิชาการ ภาคประชาสังคมและภาคประชาชน (๔) ส่งเสริมความเสมอภาคทางเพศและบทบาทของสตรีในการสร้างสรรค์สังคม (๕) สนับสนุนการพัฒนาบนฐานทุนทางสังคมและวัฒนธรรม และ (๖) สนับสนุนการพัฒนาเทคโนโลยีสารสนเทศและสื่อสร้างสรรค์ เพื่อรองรับสังคมยุคดิจิทัล

๔. การเพิ่มขีดความสามารถของชุมชนท้องถิ่นในการพัฒนา การพึ่งตนเองและการจัดการตนเอง โดย (๑) ส่งเสริมการปรับพฤติกรรมในระดับครัวเรือน ให้มีขีดความสามารถในการจัดการวางแผนชีวิต สุขภาพ ครอบครัว การเงินและอาชีพ (๒) เสริมสร้างศักยภาพของชุมชนในการพึ่งตนเองและการพึ่งพากันเอง (๓) สร้างการมีส่วนร่วมของภาคส่วนต่าง ๆ เพื่อสร้างประชาธิปไตยชุมชน และ (๔) สร้างภูมิคุ้มกันทางปัญญาให้กับชุมชน

#### ๕. ยุทธศาสตร์ด้านการสร้างการเติบโตบนคุณภาพชีวิตที่เป็นมิตรต่อสิ่งแวดล้อม

ยุทธศาสตร์ชาติด้านการสร้างการเติบโตบนคุณภาพชีวิตที่เป็นมิตรต่อสิ่งแวดล้อม มีเป้าหมายการพัฒนาที่สำคัญเพื่อนำไปสู่การบรรลุเป้าหมายการพัฒนาที่ยั่งยืนในทุกมิติ ทั้งมิติด้านสังคม เศรษฐกิจ สิ่งแวดล้อม ธรรมชาติ และความเป็นหุ้นส่วนความร่วมมือระหว่างกันทั้งภายในและภายนอกประเทศอย่างบูรณาการ ใช้พื้นที่เป็นตัวตั้งในการกำหนดกลยุทธ์และแผนงาน และการให้ทุกฝ่ายที่เกี่ยวข้องได้เข้ามา มีส่วนร่วมในแบบทางตรงให้มากที่สุดเท่าที่จะเป็นไปได้ โดยเป็นการดำเนินการบนพื้นฐานการเติบโตร่วมกัน ไม่ว่าจะเส้นทางเศรษฐกิจ สิ่งแวดล้อม และคุณภาพชีวิต โดยให้ความสำคัญกับการสร้างสมดุล ทั้ง ๓ ด้าน อันจะนำไปสู่ความยั่งยืนเพื่อคนรุ่นต่อไปอย่างแท้จริง

ตัวชี้วัด ประกอบด้วย (๑) พื้นที่สีเขียวที่เป็นมิตรกับสิ่งแวดล้อม (๒) สภาพแวดล้อมและทรัพยากรธรรมชาติที่เสื่อมโทรมได้รับการฟื้นฟู (๓) การเติบโตที่เป็นมิตรกับสิ่งแวดล้อม และ (๔) ปริมาณก๊าซเรือนกระจก มูลค่าเศรษฐกิจฐานชีวภาพ โดยประเด็นยุทธศาสตร์ชาติด้านการสร้างการเติบโตบนคุณภาพชีวิตที่เป็นมิตรต่อสิ่งแวดล้อม ประกอบด้วย ๖ ประเด็น ได้แก่

๑. สร้างการเติบโตอย่างยั่งยืนบนสังคมเศรษฐกิจสีเขียว โดย (๑) เพิ่มมูลค่าของเศรษฐกิจฐานชีวภาพให้สอดคล้องกับยุทธศาสตร์ด้านการสร้างความสามารถในการแข่งขัน (๒) อนุรักษ์และฟื้นฟูความหลากหลายทางชีวภาพในและนอกถิ่นกำเนิด (๓) อนุรักษ์และฟื้นฟูแม่น้ำลำคลองและแหล่งน้ำธรรมชาติทั่วประเทศ (๔) รักษาและเพิ่มพื้นที่สีเขียวที่เป็นมิตรกับสิ่งแวดล้อม และ (๕) ส่งเสริมการบริโภคและการผลิตที่ยั่งยืน

๒. สร้างการเติบโตอย่างยั่งยืนบนสังคมเศรษฐกิจภาคทะเล โดย (๑) เพิ่มมูลค่าของเศรษฐกิจฐานชีวภาพทางทะเล (๒) ปรับปรุง ฟื้นฟู และสร้างใหม่ทรัพยากรทางทะเลและชายฝั่งทั้งระบบ (๓) ฟื้นฟูชายฝั่งที่เป็นแหล่งท่องเที่ยว ชายฝั่งทะเลได้รับการป้องกันและแก้ไขทั้งระบบและมีนโยบายการจัดการชายฝั่งแบบบูรณาการอย่างเป็นองค์รวม และ (๔) พัฒนาและเพิ่มสัดส่วนกิจกรรมทางทะเลที่เป็นมิตรต่อสิ่งแวดล้อม

๓. สร้างการเติบโตอย่างยั่งยืนบนสังคมที่เป็นมิตรต่อสภาพภูมิอากาศ โดย (๑) ลดการปล่อยก๊าซเรือนกระจก (๒) มีการปรับตัวเพื่อลดความสูญเสียและเสียหาย จากภัยธรรมชาติและผลกระทบที่เกี่ยวข้องกับการเปลี่ยนแปลงสภาพภูมิอากาศ (๓) มุ่งเป้าสู่การลงทุนที่เป็นมิตรต่อสภาพภูมิอากาศในการพัฒนาโครงสร้างพื้นฐานของภาครัฐและภาคเอกชน และ (๔) พัฒนาและสร้างระบบรับมือปรับตัวต่อโรคอุบัติใหม่และโรคอุบัติซ้ำที่เกิดจากการเปลี่ยนแปลงภูมิอากาศ

๔. พัฒนาพื้นที่เมือง ชนบท เกษตรกรรมและอุตสาหกรรมเชิงนิเวศ มุ่งเน้น ความเป็นเมืองที่เติบโตอย่างต่อเนื่อง โดย (๑) จัดทำแผนผังภูมินิเวศเพื่อการพัฒนา เมือง ชนบท พื้นที่เกษตรกรรมและอุตสาหกรรม รวมถึงพื้นที่อนุรักษ์ตามศักยภาพ และความเหมาะสมทางภูมินิเวศอย่างเป็นเอกภาพ (๒) พัฒนาพื้นที่เมือง ชนบท เกษตรกรรม และ อุตสาหกรรมเชิงนิเวศ ที่มีการบริหารจัดการตามแผนผังภูมินิเวศอย่างยั่งยืน (๓) จัดการมลพิษที่มีผลกระทบต่อสิ่งแวดล้อม และสารเคมีในภาคเกษตร ทั้งระบบ ให้เป็นไปตามมาตรฐานสากลและค่ามาตรฐานสากล (๔) สงวนรักษา อนุรักษ์ พื้นฟู และพัฒนาทรัพยากรธรรมชาติ มรดกทางสถาปัตยกรรมและศิลปวัฒนธรรม อัตลักษณ์ และวิถีชีวิตพื้นถิ่นบนฐานธรรมชาติ และฐานวัฒนธรรมอย่างยั่งยืน (๕) พัฒนา เครือข่ายองค์กรพัฒนาเมืองและชุมชน รวมทั้งกลุ่มอาสาสมัคร ด้วยกลไกการมีส่วนร่วม ของทุกภาคส่วนในท้องถิ่น และ (๖) เสริมสร้างระบบสาธารณสุขและอนามัยสิ่งแวดล้อม และยกระดับความสามารถในการป้องกันโรคอุบัติใหม่และอุบัติซ้ำ

๕. พัฒนาความมั่นคงน้ำ พลังงาน และเกษตรที่เป็นมิตรต่อสิ่งแวดล้อม โดย (๑) พัฒนาการจัดการน้ำเชิงลุ่มน้ำทั้งระบบเพื่อเพิ่มความมั่นคงด้านน้ำของประเทศ (๒) เพิ่มผลผลิตภาพของน้ำทั้งระบบในการใช้น้ำอย่างประหยัด รู้คุณค่าและสร้างมูลค่าเพิ่มจากการใช้น้ำให้ทัดเทียมกับระดับสากล (๓) พัฒนาความมั่นคงพลังงานของประเทศ และส่งเสริมการใช้พลังงานที่เป็นมิตรต่อสิ่งแวดล้อม (๔) เพิ่มประสิทธิภาพการใช้พลังงาน โดยลดความเข้มข้นของการใช้พลังงาน และ (๕) พัฒนาความมั่นคงด้านการเกษตร และอาหารของประเทศและชุมชน ในมิติปริมาณ คุณภาพ ราคาและการเข้าถึงอาหาร

๖. ยกระดับกระบวนการทัศน์เพื่อกำหนดอนาคตประเทศ โดย (๑) ส่งเสริม คุณลักษณะและพฤติกรรมที่พึงประสงค์ด้านสิ่งแวดล้อมและคุณภาพชีวิตที่ดีของ คนไทย (๒) พัฒนาเครื่องมือ กลไกและระบบยุติธรรม และระบบประชาธิปไตย สิ่งแวดล้อม (๓) จัดโครงสร้างเชิงสถาบันเพื่อจัดการประเด็นร่วมด้านการบริหารจัดการ ทรัพยากรธรรมชาติและสิ่งแวดล้อมที่สำคัญ และ (๔) พัฒนาและดำเนินโครงการ ที่ยกระดับกระบวนการทัศน์ เพื่อกำหนดอนาคตประเทศ ด้านทรัพยากรธรรมชาติและสิ่งแวดล้อม และวัฒนธรรมบนหลักของการมีส่วนร่วมและธรรมาภิบาล

## ๖. ยุทธศาสตร์ด้านการปรับสมดุลและพัฒนาระบบการบริหารจัดการภาครัฐ

ยุทธศาสตร์ชาติด้านการปรับสมดุลและพัฒนาระบบการบริหารจัดการภาครัฐ มีเป้าหมายการพัฒนาที่สำคัญเพื่อปรับเปลี่ยนภาครัฐที่ยึดหลัก “ภาครัฐของประชาชน เพื่อประชาชนและประโยชน์ส่วนรวม” โดยภาครัฐต้องมีขนาดที่เหมาะสมกับบทบาท ภารกิจ แยกแยะบทบาทหน่วยงานของรัฐที่ทำหน้าที่ในการกำกับหรือในการให้บริการ ยึดหลักธรรมาภิบาล ปรับวัฒนธรรมการทำงานให้มุ่งผลสัมฤทธิ์และผลประโยชน์ ส่วนรวม มีความทันสมัย และพร้อมที่จะปรับตัวให้ทันต่อการเปลี่ยนแปลงของโลก อยู่ตลอดเวลา โดยเฉพาะอย่างยิ่งการนำนวัตกรรม เทคโนโลยีข้อมูลขนาดใหญ่ ระบบ การทำงานที่เป็นดิจิทัลเข้ามาประยุกต์ใช้อย่างคุ้มค่า และปฏิบัติงานเทียบได้กับมาตรฐานสากล รวมทั้งมีลักษณะเปิดกว้าง เชื่อมโยงถึงกันและเปิดโอกาสให้ทุกภาคส่วน เข้ามามีส่วนร่วมเพื่อตอบสนองความต้องการของประชาชนได้อย่างสะดวก รวดเร็ว และโปร่งใส โดยทุกภาคส่วนในสังคมต้องร่วมกันปลูกฝังค่านิยมความซื่อสัตย์สุจริต ความมัยยัสต์ และสร้างจิตสำนึกในการปฏิเสธไม่ยอมรับการทุจริตประพฤติมิชอบอย่าง สิ้นเชิง นอกจากนี้ กฎหมายต้องมีความชัดเจน มีเพียงเท่าที่จำเป็น มีความทันสมัย มีความเป็นสากล มีประสิทธิภาพ และนำไปสู่การลดความเหลื่อมล้ำและเอื้อต่อการพัฒนา โดยกระบวนการยุติธรรมมีการบริหารที่มีประสิทธิภาพ เป็นธรรม ไม่เลือกปฏิบัติและการอำนวยความสะดวกตามหลักนิติธรรม



ตัวชี้วัด ประกอบด้วย (๑) ระดับความพึงพอใจของประชาชนต่อการให้บริการ สาธารณะของ ภาครัฐ (๒) ประสิทธิภาพของการบริการภาครัฐ (๓) ระดับความโปร่งใส การทุจริต ประพฤติมิชอบและ (๔) ความเสมอภาคในกระบวนการยุติธรรม โดยประเด็น ยุทธศาสตร์ชาติด้านการปรับสมดุลและพัฒนาระบบการบริหารจัดการภาครัฐ ประกอบด้วย ๘ ประเด็น ได้แก่

**๑. ภาครัฐที่ยึดประชาชนเป็นศูนย์กลาง ตอบสนองความต้องการและให้บริการอย่างสะดวก รวดเร็ว โปร่งใส** โดย (๑) การให้บริการสาธารณะของภาครัฐ ได้มาตรฐานสากลและเป็นระดับแนวหน้าของ ภูมิภาค และ (๒) ภาครัฐมีความเชื่อมโยง ในการให้บริการสาธารณะต่าง ๆ ผ่านการนำเทคโนโลยีดิจิทัลมา ประยุกต์ใช้

**๒. ภาครัฐบริหารงานแบบบูรณาการโดยมียุทธศาสตร์ชาติเป็นเป้าหมาย และเชื่อมโยงการ พัฒนาในทุกระดับ ทุกประเด็น ทุกภารกิจ และทุกพื้นที่** โดย (๑) ให้ ยุทธศาสตร์ชาติเป็นกลไกขับเคลื่อน การพัฒนาประเทศ (๒) ระบบการเงินการคลังประเทศ สนับสนุนการขับเคลื่อนยุทธศาสตร์ชาติและ (๓) ระบบติดตามประเมินผลที่สะท้อน การบรรลุเป้าหมายยุทธศาสตร์ชาติในทุกระดับ

**๓. ภาครัฐมีขนาดเล็กกลาง เหมาะสมกับภารกิจ ส่งเสริมให้ประชาชนและ ทุกภาคส่วนมีส่วนร่วม ในการพัฒนาประเทศ** โดย (๑) ภาครัฐมีขนาดที่เหมาะสม (๒) ทุกภาคส่วนมีส่วนร่วมในการพัฒนา ประเทศ และ (๓) ส่งเสริมการกระจายอำนาจ และสนับสนุนบทบาทชุมชนท้องถิ่นให้องค์กรปกครองส่วน ท้องถิ่นเป็นหน่วยงานที่มีสมรรถนะสูง ตั้งอยู่บนหลักธรรมาภิบาล

**๔. ภาครัฐมีความทันสมัย** โดย(๑) องค์กรภาครัฐมีความยืดหยุ่นเหมาะสมกับ บริบทการพัฒนา ประเทศ และ (๒) พัฒนาและปรับระบบวิธีการปฏิบัติราชการให้ทันสมัย

**๕. บุคลากรภาครัฐเป็นคนดีและเก่ง ยึดหลักคุณธรรม จริยธรรม มีจิตสำนึก มีความสามารถ สูง มุ่งมั่น และเป็นมืออาชีพ** โดย (๑) ภาครัฐมีการบริหารกำลังคนที่มี ความคล่องตัว ยึดระบบคุณธรรม และ (๒) บุคลากรภาครัฐยึดค่านิยมในการทำงานเพื่อ ประชาชน มีคุณธรรม และมีการพัฒนาตามเส้นทาง ความก้าวหน้าในอาชีพ

**๖. ภาครัฐมีความโปร่งใส ปลอดการทุจริตและประพฤติมิชอบ** โดย (๑) ประชาชนและภาคี ต่าง ๆ ในสังคมร่วมมือกันในการป้องกันการทุจริตและประพฤติ มิชอบ (๒) บุคลากรภาครัฐยึดมั่นในหลัก คุณธรรม จริยธรรมและความซื่อสัตย์สุจริต (๓) การปราบปรามการทุจริตประพฤติมิชอบมีประสิทธิภาพมีความเด็ดขาด เป็นธรรม และตรวจสอบได้ และ (๔) การบริหารจัดการการป้องกันและปราบปรามการทุจริต อย่าง เป็นระบบแบบบูรณาการ

**๗. กฎหมายมีความสอดคล้องเหมาะสมกับบริบทต่าง ๆ และมีเท่าที่จำเป็น** โดย(๑) ภาครัฐจัด ให้มีกฎหมายที่สอดคล้องและเหมาะสมกับบริบทต่าง ๆ ที่เปลี่ยนแปลง (๒) มีกฎหมายเท่าที่จำเป็น และ (๓) การบังคับใช้กฎหมายอย่างมีประสิทธิภาพ เท่าเทียม มีการเสริมสร้างประสิทธิภาพการใช้กฎหมาย

**๘. กระบวนการยุติธรรมเคารพสิทธิมนุษยชนและปฏิบัติต่อประชาชน โดยเสมอภาค** โดย (๑) บุคลากรและหน่วยงานในกระบวนการยุติธรรมเคารพและยึดมั่น ในหลักประชาธิปไตย เคารพศักดิ์ศรี ความเป็นมนุษย์ที่พึงได้รับการปฏิบัติอย่างเท่าเทียม (๒) ทุกหน่วยงานในกระบวนการยุติธรรม มีบทบาทเชิง รุกร่วมกันในทุกขั้นตอน ของการค้นหาความจริง (๓) หน่วยงานในกระบวนการยุติธรรมทั้งทางแพ่ง อาญา และปกครองมีเป้าหมายและยุทธศาสตร์ร่วมกัน (๔) ส่งเสริมระบบยุติธรรมทางเลือกระบบยุติธรรม ชุมชน และการมีส่วนร่วมของประชาชนในกระบวนการยุติธรรม และ (๕) พัฒนามาตรการอื่นแทนโทษ ทางอาญา

## ๑.๒ แผนพัฒนาเศรษฐกิจและสังคมแห่งชาติ ฉบับที่ ๑๒

### กรอบหลักการของแผนพัฒนาเศรษฐกิจและสังคมแห่งชาติ ฉบับที่ ๑๒

การพัฒนาประเทศของแผนพัฒนาฯ ฉบับที่ ๑๑ ในระยะที่ผ่านมา ประเทศไทยต้องเผชิญกับการเปลี่ยนแปลงหลากหลายรูปแบบทั้งภายในและภายนอกประเทศ อาทิ ความไม่มีเสถียรภาพทางการเมืองในประเทศ การเข้าสู่สังคมผู้สูงอายุ ความผันผวนของเศรษฐกิจโลก กระแสการเปิดเศรษฐกิจเสรี การเปลี่ยนแปลงด้านเทคโนโลยี การก่อการร้ายข้ามชาติ และภัยพิบัติทางธรรมชาติ ประกอบกับการพัฒนาที่ผ่านมายังคงประสบปัญหาหลาย ๆ ด้านทั้งปัญหาคุณภาพการศึกษา ความเหลื่อมล้ำทางสังคม ความเสื่อมถอยทางวัฒนธรรม ผลิตภาพการผลิตต่ำ และความเสื่อมโทรมของทรัพยากรธรรมชาติและสิ่งแวดล้อม ดังนั้น การพัฒนาประเทศในช่วงแผนพัฒนาฯ ฉบับที่ ๑๒ จำเป็นต้องมีการเตรียมความพร้อมเพื่อรับมือต่อบริบทการเปลี่ยนแปลงต่าง ๆ อย่างเหมาะสมมากขึ้น โดยเฉพาะอย่างยิ่งการวางแผนการพัฒนาที่คำนึงถึงการวางรากฐานของประเทศไทยในระยะยาว ทั้งในด้านความมั่นคง เศรษฐกิจ สังคม ทรัพยากรธรรมชาติและสิ่งแวดล้อม และการบริหารจัดการที่ดี

ทั้งนี้ ประเทศไทยในปัจจุบัน อยู่ในห้วงเวลาแห่งการปฏิรูปประเทศไปสู่ความ “มั่นคง มั่งคั่ง และยั่งยืน” เพื่อความสุขของคนไทยทุกคน เป็นห้วงเวลาที่ประเทศไทยให้ความสำคัญกับการกำหนดยุทธศาสตร์การพัฒนาประเทศในระยะยาว ซึ่งไม่ได้มองการพัฒนาในระยะใกล้เพียงอย่างเดียว หากแต่มองถึงอนาคตของคนไทยทุกคนในอีก ๒๐ ปีข้างหน้า ดังนั้น การวางแผนพัฒนาเศรษฐกิจและสังคมแห่งชาติ ทั้งในส่วนของแผนพัฒนาฯ ฉบับที่ ๑๒ และต่อเนื่องไปสู่แผนพัฒนาฉบับต่อ ๆ ไป จึงไม่ใช่แผนที่มุ่งผลสำเร็จของการพัฒนาเฉพาะเพียง ๕ ปี ของการประกาศใช้ แต่เป็นการกำหนดยุทธศาสตร์และแนวทางการพัฒนาที่มุ่งต่อยอดผลสัมฤทธิ์ของแผนที่สอดคล้องเชื่อมโยงและรองรับการพัฒนาอย่างต่อเนื่องกันไปตลอด ๒๐ ปี ตามกรอบยุทธศาสตร์ชาติระยะ ๒๐ ปี (พ.ศ. ๒๕๖๑ - ๒๕๘๐) ซึ่งประกอบด้วย ๖ ยุทธศาสตร์ ได้แก่ (๑) ยุทธศาสตร์ด้านความมั่นคง (๒) ยุทธศาสตร์ด้านการสร้างความมั่นคงในการแข่งขัน (๓) ยุทธศาสตร์ด้านการพัฒนาและเสริมสร้างศักยภาพคน (๔) ยุทธศาสตร์ด้านการสร้างโอกาสความเสมอภาคและเท่าเทียมกันในสังคม (๕) ยุทธศาสตร์ด้านการสร้างการเติบโตบนคุณภาพชีวิตที่เป็นมิตรกับสิ่งแวดล้อม (๖) ยุทธศาสตร์ด้านการปรับสมดุลและพัฒนาระบบบริหารจัดการภาครัฐ

สำหรับการพัฒนาประเทศไทยในระยะแผนพัฒนาฯ ฉบับที่ ๑๒ จะมุ่งบรรลุเป้าหมายในระยะ ๕ ปี ที่จะส่งผลตอบแทนเป้าหมายการพัฒนาในระยะยาว โดยมีหลักการสำคัญของแผนฯ ประกอบด้วย

๑. ยึด “หลักปรัชญาของเศรษฐกิจพอเพียง” ต่อเนื่องมาตั้งแต่แผนพัฒนาฯ ฉบับที่ ๙ เพื่อให้เกิดบูรณาการการพัฒนาในทุกมิติอย่างสมดุลผสมผสาน มีความพอประมาณ และมีระบบภูมิคุ้มกันและการบริหารจัดการความเสี่ยงที่ดีซึ่งเป็นเงื่อนไขจำเป็นสำหรับการพัฒนาที่ยั่งยืนโดยมุ่งเน้นการพัฒนาคนให้มีความเป็นคนที่สมบูรณ์ สังคมไทยเป็นสังคมคุณภาพ สร้างโอกาสและมีที่ยืนให้กับทุกคนในสังคมได้ดำเนินชีวิตที่ดีมีความสุขและอยู่ร่วมกันอย่างสมานฉันท์ ในขณะที่ระบบเศรษฐกิจของประเทศก็เจริญเติบโตอย่างต่อเนื่อง มีคุณภาพ และมีเสถียรภาพ การกระจายความมั่งคั่งอย่างทั่วถึงและเป็นธรรม เป็นการเติบโตที่เป็นมิตรกับสิ่งแวดล้อม รักษาความหลากหลายทางชีวภาพ ชุมชนวิถีชีวิต ค่านิยม ประเพณีและวัฒนธรรม

๒. ยึด “คนเป็นศูนย์กลางการพัฒนา” มุ่งสร้างคุณภาพชีวิตและสุขภาวะที่ดีสำหรับคนไทย พัฒนาคนให้มีความเป็นคนที่สมบูรณ์มีวินัย ใฝ่รู้ มีความรู้ มีทักษะ มีความคิดสร้างสรรค์ มีทัศนคติที่ดี รับผิดชอบต่อสังคม มีจริยธรรมและคุณธรรม พัฒนาคนทุกช่วงวัยและเตรียมความพร้อมเข้าสู่สังคมผู้สูงอายุอย่างมีคุณภาพ รวมถึงการสร้างคนให้ใช้ประโยชน์และอยู่กับสิ่งแวดล้อมอย่างเกื้อกูล อนุรักษ์ฟื้นฟู ใช้ประโยชน์ ทรัพยากรธรรมชาติและสิ่งแวดล้อมอย่างเหมาะสม

๓. ยึด “วิสัยทัศน์ภายใต้ยุทธศาสตร์ชาติ ๒๐ ปี” มาเป็นกรอบของวิสัยทัศน์ประเทศไทย ในแผนพัฒนาฯ ฉบับที่ ๑๒ วิสัยทัศน์ “ประเทศไทยมีความมั่นคง มั่งคั่ง ยั่งยืน เป็นประเทศพัฒนาแล้ว ด้วยการพัฒนาตามหลักปรัชญาของเศรษฐกิจพอเพียง” หรือเป็นคติพจน์ประจำชาติว่า “มั่นคง มั่งคั่ง ยั่งยืน” โดยที่วิสัยทัศน์ดังกล่าวสนองต่อผลประโยชน์แห่งชาติ ได้แก่ การมีเอกราช อธิปไตย และบูรณภาพแห่งเขต อำนาจอธิปไตย การดำรงอยู่อย่างมั่นคงยั่งยืนของสถาบันหลักของชาติ การดำรงอยู่อย่างมั่นคงของชาติและประชาชนจากภัยคุกคามทุกรูปแบบ การอยู่ร่วมกันในชาติอย่างสันติสุขเป็นปึกแผ่นมีความมั่นคงทางสังคม ท่ามกลางพหุสังคมและการมีเกียรติและศักดิ์ศรีของความเป็นมนุษย์ ความเจริญเติบโตของชาติ ความเป็นธรรม และความอยู่ดีมีสุขของประชาชน ความยั่งยืนของฐานทรัพยากรธรรมชาติสิ่งแวดล้อม ความมั่นคงทางพลังงาน อาหารและน้ำความสามารถในการรักษาผลประโยชน์ของชาติภายใต้การเปลี่ยนแปลงของภาวะแวดล้อม ระหว่างประเทศและการอยู่ร่วมกันอย่างสันติประสานสอดคล้องกันด้านความมั่นคงในประชาคมอาเซียนและ ประชาคมโลกอย่างมีเกียรติและศักดิ์ศรีประเทศไทยไม่เป็นภาระของโลกและสามารถเกื้อกูลประเทศที่มี ศักยภาพทางเศรษฐกิจดีกว่า

๔. ยึด “เป้าหมายอนาคตประเทศไทยปี ๒๕๗๙” ที่เป็นเป้าหมายในยุทธศาสตร์ชาติ ๒๐ ปี มาเป็นกรอบในการกำหนดเป้าหมายที่จะบรรลุใน ๕ ปีแรกและเป้าหมายในระดับย่อยลงมา โดยที่เป้าหมายและตัวชี้วัดในด้านต่างๆ มีความสอดคล้องกับกรอบเป้าหมายที่ยั่งยืน (SDGs) ทั้งนี้ เป้าหมายประเทศไทยในปี ๒๕๗๙ ซึ่งเป็นที่ยอมรับร่วมกันนั้นพิจารณาจากทั้งประเด็นหลักและลักษณะของการพัฒนา ลักษณะฐานการผลิตและบริการสำคัญของประเทศ ลักษณะของคนไทยและสังคมไทยที่พึงปรารถนา และกลุ่มเป้าหมายใน สังคมไทย โดยกำหนดไว้ดังนี้ “เศรษฐกิจและสังคมไทยมีการพัฒนาอย่างมั่นคงและยั่งยืนบนฐานการพัฒนาที่ยั่งยืน สังคมไทยเป็นสังคมที่เป็นธรรมมีความเหลื่อมล้ำน้อย คนไทยเป็นมนุษย์ที่สมบูรณ์ เป็นพลเมืองที่มีวินัย ตื่นรู้และเรียนรู้ได้ด้วยตนเองตลอดชีวิต มีความรู้ มีทักษะและทัศนคติที่เป็นค่านิยมที่ดี มีสุขภาพร่างกายและ จิตใจที่สมบูรณ์ มีความเจริญเติบโตทางจิตวิญญาณ มีจิตสาธารณะและทำประโยชน์ต่อส่วนรวม มีความเป็น พลเมืองไทย พลเมืองอาเซียน และพลเมืองโลก ประเทศไทยมีบทบาทที่สำคัญในเวทีนานาชาติ ระบบ เศรษฐกิจตั้งอยู่บนฐานของการใช้นวัตกรรมนำดิจิทัล สามารถแข่งขันในการผลิตได้และค้าขายเป็น มีความเป็น สังคมประกอบการ มีฐานการผลิตและบริการที่มีคุณภาพและรูปแบบที่โดดเด่นเป็นที่ต้องการในตลาดโลก เป็นฐานการผลิตและบริการที่สำคัญ เช่น การให้บริการคุณภาพทั้งด้านการเงิน ระบบโลจิสติกส์ บริการด้านสุขภาพ และท่องเที่ยวคุณภาพ เป็นครัวโลกของอาหารคุณภาพและปลอดภัย เป็นฐานอุตสาหกรรมและบริการ อัจฉริยะที่เป็นอุตสาหกรรมแห่งอนาคตที่ใช้นวัตกรรม ทูมมนุษย์ทักษะสูงและเทคโนโลยีอัจฉริยะ มาต่อยอด ฐานการผลิตและบริการที่มีศักยภาพในปัจจุบันและพัฒนาฐานการผลิตและบริการใหม่ๆ เพื่อนำประเทศไทย ไปสู่การมีระบบเศรษฐกิจ สังคม และประชาชนที่มีความเป็นอัจฉริยะ”

๕. ยึด “หลักการเจริญเติบโตทางเศรษฐกิจที่ลดความเหลื่อมล้ำและขับเคลื่อนการเจริญเติบโตจากการเพิ่มผลิตภาพการผลิตบนฐานของการใช้ภูมิปัญญาและนวัตกรรม” แผนพัฒนาฯ ฉบับที่ ๑๒ มุ่งเน้นการสร้างเสริมความเจริญเติบโตทางเศรษฐกิจที่มีความครอบคลุมทั่วถึง เพื่อเพิ่มขยายฐานกลุ่มประชากรชั้นกลางให้กว้างขึ้น โดยกำหนดเป้าหมายในการเพิ่มโอกาสทางเศรษฐกิจ โอกาสทางสังคม และรายได้ของกลุ่มประชากร รายได้ต่ำสุดร้อยละ ๔๐ ให้สูงขึ้น นอกจากนี้การเพิ่มผลิตภาพการผลิตบนฐานของการใช้ภูมิปัญญาและพัฒนานวัตกรรมนับเป็นหัวใจสำคัญในการขับเคลื่อนการพัฒนาในระยะต่อไป สำหรับทุกภาคส่วนในสังคมไทย โดยที่เส้นทางการพัฒนาที่มุ่งสู่การเป็นประเทศที่พัฒนาแล้วนั้นกำหนดเป้าหมายทั้งในด้านรายได้ ความเป็นธรรม การลดความเหลื่อมล้ำและขยายฐานคนชั้นกลาง การสร้างสังคมที่มีคุณภาพและมีธรรมาภิบาล และความเป็น มิตรต่อสิ่งแวดล้อม

๖. ยึด “หลักการนำไปสู่การปฏิบัติให้เกิดผลสัมฤทธิ์อย่างจริงจังใน ๕ ปี ที่ต่อยอดไปสู่ผลสัมฤทธิ์ ที่เป็นเป้าหมายระยะยาว” จากการพัฒนา เป็นกลไกเชื่อมต่อในลำดับแรกที่จะกำกับและส่งเสริมต่อแนวทางการพัฒนาและเป้าหมายในยุทธศาสตร์ชาติ ๒๐ ปี ให้เกิดการปฏิบัติในทุกระดับและในแต่ละด้านอย่างสอดคล้องกัน แผนพัฒนาฯ ฉบับที่ ๑๒ จึงให้ความสำคัญกับการใช้กลไกประชารัฐที่เป็นการรวมพลังขับเคลื่อนจากทั้งภาครัฐ เอกชนและประชาชน และการกำหนดประเด็นบูรณาการของการพัฒนาที่มีลำดับความสำคัญสูง และได้กำหนดในระดับแผนงาน/โครงการสำคัญที่จะตอบสนองต่อเป้าหมายการพัฒนาได้อย่างแท้จริง รวมทั้งการกำหนดเป้าหมายและตัวชี้วัดที่มีความครอบคลุมหลากหลายมิติมากกว่าในแผนพัฒนาฯ ฉบับที่ผ่านมา ในการกำหนดเป้าหมายได้คำนึงถึงความสอดคล้องกับเป้าหมายระยะยาวของยุทธศาสตร์ชาติ และการเป็นกรอบกำกับเป้าหมายและตัวชี้วัดในระดับย่อยลงมาที่จะต้องถูกส่งต่อและกำกับให้สามารถดำเนินการให้เกิดขึ้นอย่างมีผลสัมฤทธิ์ภายใต้กรอบการจัดสรรงบประมาณ การติดตามและประเมินผลการใช้ จ่ายเงินงบประมาณแผ่นดินและการติดตามประเมินผลการปฏิบัติราชการรวมทั้งการพัฒนากระบวนการที่สอดคล้องเป็นสาระเดียวกันหรือเสริมหนุนซึ่งกันและกัน

แผนพัฒนาฯ ฉบับที่ ๑๒ จึงกำหนดประเด็นบูรณาการ เพื่อการพัฒนาเพื่อเป็นแนวทางสำคัญ ประกอบการจัดสรรงบประมาณแผ่นดิน รวบรวมและกำหนดแผนงาน/ โครงการสำคัญในระดับปฏิบัติและกำหนดจุดเน้นในการพัฒนาเชิงพื้นที่ในระดับสาขาการผลิตและบริการและ จังหวัดที่เป็นจุดยุทธศาสตร์สำคัญในด้านต่างๆ

กล่าวโดยสรุป หลักการพัฒนาประเทศในแผนพัฒนาฯ ฉบับที่ ๑๒ (พ.ศ. ๒๕๖๐ - ๒๕๖๔) จะมุ่งเน้นการพัฒนาที่น้อมนำหลักปรัชญาของเศรษฐกิจพอเพียงมาเป็นหลักปรัชญาพื้นฐานในการกำกับทิศทางการพัฒนาประเทศให้เติบโตอย่างมีดุลยภาพ คำนึงถึงการวางรากฐานการพัฒนาในระยะยาว คนในชาติจะต้องได้รับการพัฒนาให้เป็นคนดี คนเก่ง มีคุณธรรม จริยธรรม ความเพียร และมีจิตสำนึกคำนึงถึงผลประโยชน์ของชาติเป็นสำคัญ รวมถึงให้ความสำคัญกับพัฒนาการสำคัญในการขับเคลื่อนแผนฯ ทั้งการปรับปรุงกฎหมายและกฎระเบียบ กลไกการทำงานที่มีหน้าที่ผลักดันประเด็นการพัฒนาสำคัญต่าง ๆ และกลไกที่เกี่ยวข้องกับการใช้องค์ความรู้ เพื่อให้ประเทศก้าวไปสู่สังคมที่ “มั่นคง มั่งคั่ง และยั่งยืน” ไดในอนาคต

### วัตถุประสงค์และเป้าหมายในภาพรวม

แผนพัฒนาฯ ฉบับที่ ๑๒ เป็นแผนพัฒนาประเทศในระยะ ๕ ปี (พ.ศ. ๒๕๖๐ - ๒๕๖๕) ซึ่งเป็นการเปลี่ยนแปลงยุทธศาสตร์ชาติระยะ ๒๐ ปี (พ.ศ.๒๕๖๐ - ๒๕๗๙) สู่การปฏิบัติอย่างเป็นรูปธรรม ดังนั้นทิศทางการพัฒนาของแผนพัฒนาฯ ฉบับที่ ๑๒ จึงมุ่งบรรลุวิสัยทัศน์ของกรอบยุทธศาสตร์ชาติระยะ ๒๐ ปี เพื่อเตรียมความพร้อมและวางรากฐานในการยกระดับประเทศไทยให้เป็นประเทศที่พัฒนาแล้ว มีความมั่นคง มั่งคั่ง ยั่งยืน ด้วยการพัฒนามตามปรัชญาของเศรษฐกิจพอเพียง จากการประเมินสถานะของประเทศในด้านต่าง ๆ ภายใต้บริบทการเปลี่ยนแปลง การพัฒนาประเทศในระยะแผนพัฒนาฯ ฉบับที่ ๑๒ จึงกำหนดวัตถุประสงค์และเป้าหมายรวมของการพัฒนาได้ ดังนี้





## ๑. วัตถุประสงค์

๑.๑ เพื่อวางรากฐานให้คนไทยเป็นคนที่สมบูรณ์ มีคุณธรรมจริยธรรม มีระเบียบวินัยค่านิยมที่ดี มีจิตสาธารณะ และมีความสุข โดยมีสุขภาวะและสุขภาพที่ดี ครอบคลุมรอบด้าน ตลอดจน เป็นคนเก่งที่มีทักษะ ความรู้ความสามารถและพัฒนาตนเองได้ต่อเนื่องตลอดชีวิต

๑.๒ เพื่อให้คนไทยมีความมั่นคงทางเศรษฐกิจและสังคม ได้รับความเป็นธรรมในการเข้าถึง ทรัพยากรและบริการทางสังคมที่มีคุณภาพ ผู้ด้อยโอกาสได้รับการพัฒนาศักยภาพ รวมทั้งชุมชนมีความ เข้มแข็งพึ่งพาตนเองได้

๑.๓ เพื่อให้เศรษฐกิจเข้มแข็ง แข่งขันได้ มีเสถียรภาพ และมีความยั่งยืน สร้างความเข้มแข็งของ ฐานการผลิตและบริการเดิมและขยายฐานใหม่โดยการใช้นวัตกรรมที่เข้มข้นมากขึ้น สร้างความเข้มแข็งของ เศรษฐกิจฐานรากและสร้างความมั่นคงทางพลังงาน อาหาร และน้ำ

๑.๔ เพื่อรักษาและฟื้นฟูทรัพยากรธรรมชาติและคุณภาพสิ่งแวดล้อมให้สามารถสนับสนุน การเติบโตที่เป็นมิตรกับสิ่งแวดล้อมและการมีคุณภาพชีวิตที่ดีของประชาชน

๑.๕ เพื่อให้การบริหารราชการแผ่นดินมีประสิทธิภาพ โปร่งใส ทันทสมัย และมีการทำงาน เชิงบูรณาการของภาคีการพัฒนา

๑.๖ เพื่อให้มีการกระจายความเจริญไปสู่ภูมิภาคโดยการพัฒนาภาคและเมืองเพื่อรองรับการ พัฒนายกระดับฐานการผลิตและบริการเดิมและขยายฐานการผลิตและบริการใหม่

๑.๗ เพื่อผลักดันให้ประเทศไทยมีความเชื่อมโยง (Connectivity) กับประเทศต่างๆ ทั้งในระดับ อนุภูมิภาค ภูมิภาค และนานาชาติได้อย่างสมบูรณ์และมีประสิทธิภาพ รวมทั้งให้ประเทศไทยมีบทบาทนำ และ สร้างสรรค์ในด้านการค้า การบริการ และการลงทุนภายใต้กรอบความร่วมมือต่างๆ ทั้งในระดับ อนุภูมิภาค ภูมิภาค และโลก

## ๒. เป้าหมายรวม

เพื่อให้เป็นไปตามวัตถุประสงค์ดังกล่าว ได้กำหนดเป้าหมายรวมการพัฒนาของแผนพัฒนาฯ ฉบับที่ ๑๒ ประกอบด้วย

๒.๑ คนไทยมีคุณลักษณะเป็นคนไทยที่สมบูรณ์ สามารถเรียนรู้ได้ด้วยตนเอง มีความเป็น พลเมืองตื่นรู้ ทำประโยชน์ต่อส่วนรวม เป็นนวัตกรรมสร้างสรรค์ทางสังคม มีความสุขทั้งมิติทางกาย ใจ สังคม และจิตวิญญาณ มีวิถีชีวิตที่พอเพียง มีความเป็นไทย และมีความสามารถเชิงการแข่งขันในเวทีโลกได้ อย่างมีศักดิ์ศรี

๒.๒ ความเหลื่อมล้ำทางด้านรายได้และความยากจนลดลง เศรษฐกิจฐานรากมีความเข้มแข็ง ประชาชนทุกคนมีโอกาสเข้าถึงทรัพยากร การประกอบอาชีพ และบริการทางสังคมที่มีคุณภาพอย่างทั่วถึง และเป็นธรรม

๒.๓ ระบบเศรษฐกิจมีความเข้มแข็งและแข่งขันได้ โครงสร้างเศรษฐกิจปรับสู่เศรษฐกิจฐาน บริการและดิจิทัล เน้นอุปสงค์นำการผลิต มีผู้ประกอบการรุ่นใหม่ และมีผู้ประกอบการขนาดกลางและขนาด เล็กที่เข้มแข็ง สามารถใช้นวัตกรรมและเทคโนโลยีดิจิทัลในการสร้างสรรค์คุณค่าสินค้าและบริการ รวมทั้งมี ระบบการผลิตและให้บริการจากฐานรายได้เดิมที่มีมูลค่าเพิ่มสูงขึ้น และมีการลงทุนในการผลิตและบริการ ฐานความรู้ขั้นสูงใหม่ ๆ ที่เป็นมิตรกับสิ่งแวดล้อมและชุมชน รวมทั้งกระจายฐานการผลิตและการให้บริการสู่ ภูมิภาคเพื่อลดความเหลื่อมล้ำ โดยเศรษฐกิจไทยมีเสถียรภาพและมีอัตราการขยายตัวเฉลี่ยร้อยละ ๕ ต่อปี และมีปัจจัยสนับสนุน อาทิ ระบบโลจิสติกส์ พลังงาน และการลงทุนวิจัยและพัฒนา ที่เอื้อต่อการขยายตัว ของภาคการผลิต



๒.๔ ทูทางธรรมชาติและคุณภาพสิ่งแวดล้อมสามารถสนับสนุนการเติบโตที่เป็นมิตรกับสิ่งแวดล้อม มีความมั่นคงทางอาหาร พลังงาน และน้ำ โดยเพิ่มพื้นที่ป่าไม้ให้ได้ร้อยละ ๔๐ ของพื้นที่ประเทศ เพื่อรักษาสมดุลของระบบนิเวศ ลดการปล่อยก๊าซเรือนกระจกในภาคพลังงานและขนส่งไม่น้อยกว่าร้อยละ ๗ ภายในปี ๒๕๖๓ เทียบกับการปล่อยในกรณีปกติ มีปริมาณหรือสัดส่วนของขยะมูลฝอยที่ได้รับการจัดการการอย่างถูกหลักสุขาภิบาลเพิ่มขึ้น และรักษาคุณภาพน้ำและคุณภาพอากาศในพื้นที่วิกฤตอยู่ในเกณฑ์มาตรฐาน

๒.๕ มีความมั่นคงในเอกราชและอธิปไตย สังคมปลอดภัย สามัคคี สร้างภาพลักษณ์ดี และเพิ่มความเชื่อมั่นของนานาชาติต่อประเทศไทย ความขัดแย้งทางอุดมการณ์และความคิดในสังคมลดลง ปัญหาอาชญากรรมลดลง ปริมาณความสูญเสียจากภัยโจรสลัดและการลักลอบขนส่งสินค้าและค่านุขย์ลดลง มีความพร้อมที่ปกป้องประชาชนจากการก่อการร้ายและภัยพิบัติทางธรรมชาติ ประเทศไทยมีส่วนร่วมในการกำหนดบรรทัดฐานระหว่างประเทศ เกิดความเชื่อมโยงการขนส่ง โลจิสติกส์ ท่วงโซ่มูลค่า เป็นหุ้นส่วนการพัฒนาที่สำคัญในอนุภูมิภาค ภูมิภาค และโลก และอัตราการเติบโต ของมูลค่าการลงทุนและการส่งออกของ ไทยในอนุภูมิภาค ภูมิภาคและอาเซียนสูงขึ้น

๒.๖ มีระบบบริหารจัดการภาครัฐที่มีประสิทธิภาพ ทันสมัย โปร่งใส ตรวจสอบได้ กระจายอำนาจและมีส่วนร่วมจากประชาชน ต้องลดบทบาทภาครัฐในหารให้ภาคเอกชนดำเนินการแทนได้ดีกว่า ลดปัญหาคอร์รัปชัน และการบริหารจัดการขององค์กรปกครองส่วนท้องถิ่นมีอิสระขึ้น โดยอันดับประสิทธิภาพ ภาครัฐจัดทำโดยสถาบันการศึกษานานาชาติและความยากง่ายในการประกอบธุรกิจในประเทศดีขึ้น การใช้จ่ายภาครัฐต้องมีประสิทธิภาพสูง และดัชนีภาพลักษณ์คอร์รัปชันดีขึ้น รวมถึงบุคลากรที่มีความรู้ความสามารถ และปรับตัวได้ทันกับยุคดิจิทัลเพิ่มขึ้น

## ยุทธศาสตร์การพัฒนาประเทศ

### ๑. ยุทธศาสตร์การเสริมสร้างและพัฒนาศักยภาพทุนมนุษย์

การพัฒนาศักยภาพคนไทยที่พึงปรารถนา จะต้องพัฒนาให้คนไทยเป็นคนเก่งที่มีทักษะความรู้ ความสามารถปรับตัวเท่าทันกับการเปลี่ยนแปลงอย่างรวดเร็วทั้งทางด้านเศรษฐกิจและสังคม และเป็นคนที่มีความสุขโดยมีสุขภาพและคุณภาพชีวิตที่ดี ตลอดจนเป็นคนดีมีคุณธรรม มีวินัย ยึดถือวัฒนธรรมที่ดีงาม และมีจิตสำนึกที่ดีต่อสังคมส่วนรวม เพื่อเป็นการวางรากฐานในการพัฒนาประเทศให้มีความสมดุลและยั่งยืน โดยมีวัตถุประสงค์การพัฒนาที่สำคัญ ดังนี้

๑.๑ เพื่อพัฒนาคนไทยให้มีทักษะเพื่อการดำรงชีวิตในศตวรรษที่ ๒๑ ทั้งทักษะการเรียนรู้และนวัตกรรม ทักษะชีวิตและการทำงาน ทักษะการสื่อสารและเทคโนโลยี และมีความสามารถเรียนรู้ด้วยตนเองอย่างต่อเนื่องตลอดชีวิต

๑.๒ เพื่อส่งเสริมให้คนไทยมีสุขภาพและคุณภาพชีวิตที่ดีในสังคมสูงวัย

๑.๓ เพื่อปรับเปลี่ยนบรรทัดฐานในการดำเนินชีวิตของคนไทยให้เป็นพลเมืองที่ดี

### ๒. ยุทธศาสตร์การสร้างเสริมความเหลื่อมล้ำในสังคม

การสร้างความเป็นธรรมลดความเหลื่อมล้ำในสังคมมุ่งเน้นการสร้างโอกาสให้ทุกคนในสังคมไทย สามารถเข้าถึงทรัพยากร แหล่งทุนในการประกอบอาชีพ และเข้าถึงบริการทางสังคมของรัฐอย่างมีคุณภาพ ทั้งถึงและเป็นธรรม ทั้งบริการการศึกษา สุขภาพ สวัสดิการสังคม และกระบวนการยุติธรรม เพื่อพัฒนา ศักยภาพของคน ยกกระดับรายได้และคุณภาพชีวิตที่ดีขึ้น ซึ่งจะนำไปสู่การมีคุณภาพชีวิตที่ดีและสามารถ ดำรงชีวิตอยู่ได้อย่างมีศักดิ์ศรี



**๓. ยุทธศาสตร์การสร้างความเข้มแข็งทางเศรษฐกิจและแข่งขันได้อย่างยั่งยืน**

- ๓.๑ สร้างความเข้มแข็งให้เศรษฐกิจขยายตัวอย่างมีเสถียรภาพและยั่งยืน
- ๓.๒ สร้างความแข็งแกร่งให้กับเศรษฐกิจรายสาขา

**๔. ยุทธศาสตร์การเติบโตที่เป็นมิตรกับสิ่งแวดล้อมเพื่อพัฒนาอย่างยั่งยืน**

- ๔.๑ รักษาทุนธรรมชาติเพื่อสร้างความสมดุลของระบบนิเวศและการใช้ประโยชน์อย่างยั่งยืน
- ๔.๒ เสริมสร้างความมั่นคงด้านน้ำของประเทศ และส่งเสริมประสิทธิภาพในการบริหารจัดการทรัพยากรน้ำทั้งระบบอย่างยั่งยืน
- ๔.๓ ควบคุม ป้องกัน และลดมลพิษ รวมทั้งฟื้นฟูคุณภาพสิ่งแวดล้อม เพื่อลดผลกระทบต่อสุขภาพของประชาชน
- ๔.๔ พัฒนาขีดความสามารถในการรับมือกับการเปลี่ยนแปลงสภาพภูมิอากาศ ทั้งด้านการลดก๊าซเรือนกระจกและการปรับตัวเพื่อลดผลกระทบ

**๕. ยุทธศาสตร์ความมั่นคง**

- ๕.๑ เพื่อแก้ไขปัญหาอุทกภัยคุกคามความมั่นคงภายในไม่ให้เกิดลุกลามเป็นอุปสรรคต่อการพัฒนา
- ๕.๒ เพื่อให้ทุกภาคส่วนมีความพร้อมในการผนึกกำลังรับภัยคุกคามและสามารถบริหารจัดการได้
- ๕.๓ เพื่อให้นโยบายทุกด้าน ทุกมิติ สามารถพัฒนาไปในทิศทางเดียวกันอย่างมีประสิทธิภาพ
- ๕.๔ เพื่อใช้ความร่วมมือด้านความมั่นคงกับมิตรประเทศ และเป็นเครื่องมือรักษาผลประโยชน์ของชาติและความสงบสุขของประเทศ
- ๕.๕ เพื่อลดความเสี่ยงจากภัยการก่อการร้ายและโจมตีด้านไซเบอร์
- ๕.๖ เพื่อลดและบรรเทาปัญหาทรัพยากรธรรมชาติ สิ่งแวดล้อมและสาธารณสุขต่าง ๆ

**๖. ยุทธศาสตร์การเพิ่มประสิทธิภาพการบริหารจัดการในภาครัฐและธรรมาภิบาลในสังคมไทย**

- ๖.๑ เพื่อให้ภาครัฐมีการบริหารจัดการอย่างมีประสิทธิภาพ ประสิทธิผล โปร่งใส ได้มาตรฐาน
- ๖.๒ เพื่อให้องค์กรปกครองส่วนท้องถิ่นมีการบริหารจัดการอย่างมีประสิทธิภาพ ประสิทธิผล โปร่งใส
- ๖.๓ เพื่อให้ประเทศไทยมีภาพลักษณ์การต่อต้านการทุจริตและประพฤติมิชอบอยู่ระดับแนวหน้า
- ๖.๔ เพื่อให้ประชาชนได้รับการอำนวยความสะดวกด้วยความสะดวกรวดเร็ว และเป็นธรรม

**๗. ยุทธศาสตร์การพัฒนาโครงสร้างพื้นฐานและระบบโลจิสติกส์**

- ๗.๑ เพื่อพัฒนาโครงสร้างพื้นฐานให้สามารถเพิ่มขีดความสามารถในการแข่งขันของประเทศ
- ๗.๒ เพื่ออนุรักษ์พลังงานและเพิ่มประสิทธิภาพการใช้พลังงาน สร้างความมั่นคงทางพลังงาน
- ๗.๓ เพื่อเพิ่มประสิทธิภาพการให้บริการด้านโครงสร้างพื้นฐานดิจิทัลอย่างทั่วถึงทั้งประเทศ
- ๗.๔ เพื่อพัฒนาประสิทธิภาพการให้บริการโครงสร้างพื้นฐานด้านน้ำประปาให้ครอบคลุม

**๘. ยุทธศาสตร์ด้านวิทยาศาสตร์ เทคโนโลยี วิจัย และนวัตกรรม**

มุ่งใช้วิทยาศาสตร์ เทคโนโลยี วิจัย และนวัตกรรม เป็นเครื่องมือสำคัญที่จะช่วยขับเคลื่อนการพัฒนาประเทศในมิติต่างๆ โดยการสร้างมูลค่าเพิ่ม เสริมสร้างสังคมที่มีตรรกะทางความคิด บริหารจัดการทรัพยากรธรรมชาติและสิ่งแวดล้อมสู่ความสมดุล แก้ไขปัญหาและยกระดับความเจริญให้กับภาคส่วนต่างๆ และเสริมสร้างความเข้มแข็งงานวิทยาศาสตร์ เทคโนโลยี วิจัย และนวัตกรรม



#### ๙. ยุทธศาสตร์การพัฒนาภาค เมือง และพื้นที่เศรษฐกิจ

เพื่อกระจายความเจริญสู่ภูมิภาคให้สามารถสร้างโอกาสการประกอบอาชีพและเพิ่มรายได้อย่างทั่วถึง เพื่อพัฒนาเมืองศูนย์กลางของจังหวัดให้เป็นเมืองน่าอยู่และปลอดภัย เพื่อเปิดพื้นที่เศรษฐกิจใหม่ให้เจริญเติบโตอย่างยั่งยืน เพื่อฟื้นฟูฐานเศรษฐกิจหลักให้ขยายตัวอย่างมีสมดุลและได้รับการยอมรับจากชุมชน

#### ๑๐. ยุทธศาสตร์การต่างประเทศ ประเทศเพื่อนบ้าน และภูมิภาค

เพื่อเพิ่มศักยภาพในการใช้ประโยชน์ความได้เปรียบจากทำเลที่ตั้งของประเทศ เพื่อให้ประเทศเป็นฐานการผลิตและการลงทุนที่มีสมรรถภาพสูง เพื่อเสริมสร้างประโยชน์ของประเทศไทยในด้านการค้า การลงทุน การเงินและโอกาสด้านการตลาด เพื่อผลักดันบทบาทที่สร้างสรรค์ของไทยให้เป็นส่วนสำคัญในระดับภูมิภาคและโลก

#### ๑.๓ แผนพัฒนาภาค/แผนพัฒนากลุ่มจังหวัด/แผนพัฒนาจังหวัด

##### (๑) แผนพัฒนาภาคเหนือ

##### ๑. แนวคิดและทิศทางการพัฒนา

##### เป้าหมายเชิงยุทธศาสตร์

ภาคเหนือมีทุนทางสังคมและวัฒนธรรมประเพณีที่มีอัตลักษณ์โดดเด่น ที่มีการฟื้นฟู สืบสาน และ สร้างสรรค์พัฒนาสู่การผลิตสินค้าและบริการ โดยเฉพาะเป็นแหล่งท่องเที่ยวที่มีบริการสุขภาพและผลิตภัณฑ์ หัตถกรรมที่มีชื่อเสียงระดับสากล พื้นที่เกษตรของภาคเหนือมีขนาดเล็กเหมาะสมต่อการปรับระบบการผลิตเพื่อสร้างคุณค่าตามแนวทางเกษตรอินทรีย์ นอกจากนี้ทำเลที่ตั้งของภาคเหนือมีศักยภาพในการขยายการค้า การลงทุนและบริการเชื่อมโยงเศรษฐกิจกับประเทศเพื่อนบ้านในกลุ่มอนุภูมิภาคกลุ่มแม่น้ำโขง และสามารถขยายไปสู่จีนตอนใต้และกลุ่มประเทศเอเชียใต้ตามแนวระเบียงเศรษฐกิจเหนือ-ใต้ และ ตะวันออก-ตะวันตก รวมถึงเป็นพื้นที่ป่าต้นน้ำที่สำคัญของประเทศ ดังนั้น การพัฒนาภาคเหนือสู่ความ “มั่นคง มั่งคั่ง ยั่งยืน” จำเป็นจะต้องนำศักยภาพทางภูมิสังคมประกอบกับปัจจัยสนับสนุนด้านโครงสร้างพื้นฐาน และองค์ความรู้ ของสถาบันการศึกษาและองค์กรในพื้นที่ มาใช้ในการต่อยอดการผลิตและบริการที่มีศักยภาพและโอกาสเพื่อ สร้างมูลค่าสูงตามแนวทางเศรษฐกิจสร้างสรรค์ รวมทั้งการใช้ประโยชน์จากการเชื่อมโยงกับประเทศเพื่อนบ้าน ในการเสริมสร้างขีดความสามารถของธุรกิจท้องถิ่นเพื่อขยายฐานเศรษฐกิจของภาค ภาคเหนือจึงมีเป้าหมายที่จะ “พัฒนาเป็นฐานเศรษฐกิจสร้างสรรค์มูลค่าสูง เชื่อมโยงเศรษฐกิจกับประเทศในกลุ่มอนุภูมิภาคกลุ่มแม่น้ำโขง”

##### ๒. ยุทธศาสตร์การพัฒนา

ยุทธศาสตร์ที่ ๑ พัฒนาการท่องเที่ยวและธุรกิจบริการต่อเนื่องให้มีคุณภาพ สามารถ สร้างมูลค่าเพิ่มอย่างยั่งยืน และกระจายประโยชน์อย่างทั่วถึง รวมทั้งต่อยอดการผลิตสินค้าและบริการที่มีศักยภาพสูงด้วยภูมิปัญญาและนวัตกรรม

##### แนวทางการพัฒนา

๑) พัฒนากลุ่มท่องเที่ยวที่มีศักยภาพตามแนวทางการท่องเที่ยวเชิงสร้างสรรค์ ได้แก่ (๑) กลุ่มท่องเที่ยวอารยธรรมล้านนาและกลุ่มชาติพันธุ์ ในพื้นที่จังหวัดเชียงใหม่ ลำพูน ลำปาง แม่ฮ่องสอน เชียงราย พะเยา แพร่ น่าน (๒) กลุ่มท่องเที่ยวมรดกโลก (ทางประวัติศาสตร์) ในพื้นที่จังหวัดสุโขทัย และ กำแพงเพชร (๓) กลุ่มท่องเที่ยวเชิงธรรมชาติ ในพื้นที่จังหวัดเชียงใหม่ เชียงราย แม่ฮ่องสอน น่าน เพชรบูรณ์ อุทัยธานี (๔) กลุ่มท่องเที่ยวที่มีเป้าหมายเฉพาะ ได้แก่ MICE ในจังหวัดเชียงใหม่ ท่องเที่ยวเชิงผจญภัย/กีฬาเพื่อการพักผ่อน/เชิงสุขภาพและการพำนักระยะยาวในจังหวัดเชียงใหม่ แม่ฮ่องสอน น่าน โดยมีแนวทางดำเนินการดังนี้



(๑) พัฒนาคุณภาพแหล่งท่องเที่ยว ปรับปรุงโครงสร้างพื้นฐานและสิ่งอำนวยความสะดวกที่มีมาตรฐานและสอดคล้องกับความต้องการของกลุ่มเป้าหมาย

(๒) พัฒนาปัจจัยแวดล้อมให้เอื้อต่อการส่งเสริมความคิดสร้างสรรค์เพื่อนำมาพัฒนา ต่อยอดสินค้าและบริการด้านการท่องเที่ยว อาทิ การวิจัย การพัฒนานวัตกรรม การออกแบบการสื่อสาร ตลอดจนส่งเสริมการจดทะเบียน การคุ้มครอง การใช้ทรัพย์สินทางปัญญา เพื่อสนับสนุนการพัฒนาต่อยอดไปสู่การท่องเที่ยวเชิงสร้างสรรค์

(๓) สนับสนุนการเชื่อมโยงเส้นทางท่องเที่ยวทั้งระหว่างแหล่งท่องเที่ยวในภาค เชื่อมโยงกับประเทศเพื่อนบ้าน อาทิ เส้นทางสายวัฒนธรรม เส้นทางท่องเที่ยวแหล่งมรดกโลก และส่งเสริมกิจกรรมท่องเที่ยวแนวใหม่เพื่อสร้างรายได้ตลอดปี

(๔) เสริมสร้างขีดความสามารถในการแข่งขันของธุรกิจท่องเที่ยวและบริการ ต่อเนื่องทั้งระบบ ส่งเสริมการตลาดทั้งการรักษาฐานเดิมและขยายไปสู่ตลาดกลุ่มใหม่ที่มีศักยภาพ รวมทั้ง การสร้างตลาดในรูปแบบ e-tourism

(๕) รักษาอัตลักษณ์ของเมือง โดยให้ความสำคัญต่อการอนุรักษ์ สืบสานประเพณี วัฒนธรรม สถาปัตยกรรมพื้นบ้านและเมืองเก่า การส่งเสริมการเรียนรู้ของชุมชน และการสร้าง “แบรนด์” หรือเอกลักษณ์ของเมือง รวมทั้งพัฒนาสภาพแวดล้อมเมืองศูนย์กลางของจังหวัด และเมืองท่องเที่ยวให้เป็น เมืองน่าอยู่เพื่อสนับสนุนการพัฒนาเมืองให้มีคุณค่าเอื้อต่อการขยายตัวทางเศรษฐกิจและสังคมอย่างมีสมดุล

๒) พัฒนาต่อยอดอุตสาหกรรมและบริการเป้าหมายที่มีศักยภาพสูง ได้แก่ กลุ่มอาหาร และสินค้าเพื่อสุขภาพ กลุ่มบริการทางการแพทย์และสุขภาพ และกลุ่มผลิตภัณฑ์เชิงสร้างสรรค์ โดยให้จังหวัดเชียงใหม่เป็นศูนย์กลางและขยายสู่พื้นที่เครือข่ายที่มีศักยภาพ โดยมีแนวทางดำเนินการดังนี้

(๑) สนับสนุนสถาบันการศึกษาในการพัฒนาเทคโนโลยีและนวัตกรรม และ ส่งเสริมการนำมาใช้เชิงพาณิชย์ ตามแนวคิดการสร้าง Food Valley เพื่อสร้างมูลค่าเพิ่มสินค้าและบริการ ให้ตอบสนองต่อตลาดเป้าหมายเฉพาะ อาทิ กลุ่มสินค้าเพื่อสุขภาพผู้สูงอายุ กลุ่มอาหารเสริมสุขภาพและความงาม

(๒) ขยายเครือข่ายการพัฒนาธุรกิจบริการทางการแพทย์และสุขภาพให้มีความ หลากหลาย สอดคล้องกับตลาดเป้าหมาย โดยเฉพาะกลุ่มผู้สูงอายุ และกลุ่มท่องเที่ยวเชิงสุขภาพ มุ่งสู่การเป็น Medical & Wellness Hub ระดับอนุภูมิภาค

(๓) สนับสนุนการพัฒนาเชียงใหม่เป็น Creative City พร้อมทั้งสนับสนุนการวิจัย และพัฒนาเพื่อสร้างนวัตกรรมควบคู่กับความโดดเด่นของวัฒนธรรมและภูมิปัญญาท้องถิ่น เพื่อสร้างมูลค่าเพิ่ม ให้สินค้ามีความแตกต่างโดดเด่นสามารถตอบสนองต่อตลาดเป้าหมายเฉพาะ อาทิ สินค้า Life Style สินค้าหัตถกรรม และของที่ระลึกต่างๆ ที่เน้นคุณภาพทั้งการออกแบบและการใช้งาน

(๔) เสริมสร้างความเข้มแข็งของกลุ่มธุรกิจ ขยายเครือข่ายเพื่อให้เกิดพลัง ในการขับเคลื่อน และพัฒนาขีดความสามารถในการแข่งขันของธุรกิจตลอด Value Chain

(๕) เพิ่มศักยภาพผู้ประกอบการกลุ่มอุตสาหกรรมและบริการเป้าหมายกลุ่มเศรษฐกิจสร้างสรรค์ กลุ่มวิสาหกิจขนาดกลางและขนาดย่อม และวิสาหกิจชุมชน ในการดำเนินธุรกิจด้วยเทคโนโลยีและนวัตกรรมดิจิทัล

## ยุทธศาสตร์ที่ ๒ ใช้โอกาสจากเขตเศรษฐกิจพิเศษ และการเชื่อมโยงกับอนุภูมิภาค GMS BIMSTEC และ AEC เพื่อขยายฐานเศรษฐกิจของภาค

### แนวทางการพัฒนา

๑) เสริมศักยภาพของโครงสร้างพื้นฐาน และวางผังเมืองทั้งเมืองหลักและเมืองชายแดน ให้สอดคล้องและสมดุลระหว่างการอนุรักษ์กับการขยายตัวทางเศรษฐกิจ พัฒนาโครงข่ายเส้นทางและระบบขนส่งย่อยที่เชื่อมต่อกับระบบหลักของประเทศและอนุภูมิภาคตามแนวระเบียงเศรษฐกิจเหนือ-ใต้ และแนวตะวันออก-ตะวันตก ซึ่งจะรองรับการเป็นพื้นที่เศรษฐกิจสำคัญเชื่อมโยงอนุภูมิภาค GMS BIMSTEC และ AEC

๒) พัฒนาเมืองสำคัญ ได้แก่ เชียงใหม่ และพิษณุโลก ให้เป็นเมืองศูนย์กลางการค้า บริการ ธุรกิจบริการสุขภาพ บริการการศึกษา ธุรกิจดิจิทัล โดย พัฒนาระบบขนส่งสาธารณะและการขนส่ง หลากรูปแบบเพื่อแก้ไขปัญหาการจราจรในเขตเมือง และเชื่อมโยงระหว่างเมืองและพื้นที่โดยรอบ โดยเฉพาะ เร่งรัดการดำเนินงานตามผลการศึกษาก่อนเกี่ยวกับระบบขนส่งสาธารณะของ สนข. โดยพิจารณาให้เหมาะสมกับรูปแบบของเมือง พัฒนาเครือข่ายเทคโนโลยีสารสนเทศและการสื่อสารที่มีประสิทธิภาพสูงเพื่อรองรับสังคมดิจิทัล พัฒนาระบบบริหารจัดการสิ่งแวดล้อมเมืองอย่างมีประสิทธิภาพเพื่อการพัฒนาเมืองอย่างยั่งยืน และพัฒนาเมืองสถานีขนส่งระบบรางที่นครสวรรค์ แพร่ (อำเภอเด่นชัย) เชียงราย (อำเภอเชียงของ) โดยพัฒนาพื้นที่รอบสถานีโดยใช้แนวทางการจัดรูปที่ดิน การวางผังเมืองและส่งเสริมกิจกรรมเศรษฐกิจที่เหมาะสมกับพื้นที่

๓) พัฒนาผู้ประกอบการและบุคลากรให้มีความรู้ มีทักษะฝีมือ เข้าถึงข้อมูล กฎระเบียบการค้า ดำเนินธุรกิจ ในธุรกิจระดับภูมิภาค และสากล รวมถึงเงื่อนไขทางด้านสิ่งแวดล้อมและ มนุษยธรรมที่ถูกนำมาเป็นข้อกีดกันทางการค้า รวมทั้งสนับสนุนให้องค์กรภาคธุรกิจเอกชนที่มีความเข้มแข็ง ร่วมพัฒนาเครือข่ายกับธุรกิจท้องถิ่นที่มีศักยภาพ เพื่อยกระดับขีดความสามารถให้เข้าสู่ Supply Chain ของ ธุรกิจใหญ่ได้

๔) พัฒนาสินค้าที่มีศักยภาพสามารถแข่งขันได้ รวมทั้งสินค้าที่ตอบสนองตลาดในกลุ่ม ประเทศเพื่อนบ้าน และ AEC โดยให้ความสำคัญกับการใช้ประโยชน์ความได้เปรียบเชิงเปรียบเทียบอย่างการ เกื้อกูลกัน บนความร่วมมือระหว่างภาครัฐและเอกชนทั้งไทยและเพื่อนบ้าน ซึ่งจะสอดคล้องกับการเป็น เขตพัฒนาเศรษฐกิจพิเศษของพื้นที่อำเภอแม่สอด จังหวัดตาก และจังหวัดเชียงราย

## ยุทธศาสตร์ที่ ๓ ยกฐานะเป็นฐานการผลิตเกษตรอินทรีย์และเกษตรปลอดภัย เชื่อมโยงสู่อุตสาหกรรมเกษตรแปรรูปที่สร้างมูลค่าเพิ่มสูง

### แนวทางการพัฒนา

๑) พัฒนาระบบการผลิตสินค้าเกษตรอินทรีย์ในพื้นที่ภาคเหนือตอนบน และเกษตร ปลอดภัยในพื้นที่ภาคเหนือตอนล่าง โดยสนับสนุนการท ากษตรยั่งยืนอย่างครบวงจร เกษตรปลอดภัย เกษตรอินทรีย์ สนับสนุนการรวมกลุ่มและสร้างเครือข่ายเกษตรกรเพื่อพัฒนาทั้งด้านการผลิตและการตลาด อย่างมีประสิทธิภาพ ให้ความรู้กับเกษตรกรในการใช้สารอินทรีย์แทนสารเคมี เผื่อระวังผลกระทบจากการ ใช้สารเคมีที่มีต่อดินและน้ำส่งเสริมช่องทางการกระจายผลผลิต สร้างพฤติกรรมและค่านิยมการบริโภคอาหาร เพื่อสุขภาพ สนับสนุนการตรวจสอบคุณภาพผลผลิต และการตรวจสอบย้อนกลับอย่างเป็นระบบเพื่อสร้างความมั่นใจให้ผู้บริโภค

๒) สนับสนุนการเชื่อมโยงผลผลิตเกษตรสู่อุตสาหกรรมเกษตรแปรรูปที่มีศักยภาพ ได้แก่ (๑) การแปรรูปพืชผัก ผลไม้ สมุนไพร ในจังหวัดเชียงใหม่ เชียงราย ลำปาง ลำพูน (๒) การแปรรูปข้าว พืชไร่ พืชพลังงาน ในจังหวัดพิจิตร กำแพงเพชร นครสวรรค์ โดยสนับสนุนการพัฒนาสินค้าเกษตรตลอดห่วงโซ่คุณค่า ส่งเสริมการนำนวัตกรรมและเทคโนโลยีมาใช้ในการเพิ่มประสิทธิภาพการผลิต พัฒนาผลิตภัณฑ์ใหม่ที่ตอบสนองความต้องการของตลาดเฉพาะ และสนับสนุนการนำผลผลิตและวัสดุเหลือใช้ทางการเกษตรจากพืช และสัตว์มาผลิตพลังงานทดแทน



๓) พัฒนาอุตสาหกรรมชีวภาพอย่างบูรณาการตลอดห่วงโซ่คุณค่า และเชื่อมโยงกับอุตสาหกรรมเกษตรชีวภาพ อุตสาหกรรมแปรรูปอาหาร และแปรรูปชีวมวล ในจังหวัดนครสวรรค์ และกำแพงเพชร โดยสนับสนุนการนำผลผลิตและวัสดุเหลือใช้ทางการเกษตรจากพืชและสัตว์ พัฒนาเป็นพลังงานทดแทน สนับสนุนการพัฒนาและเผยแพร่องค์ความรู้ในการนำพืช/วัสดุชีวภาพ มาใช้ประโยชน์ตลอดห่วงโซ่คุณค่า อาทิ ใช้ประโยชน์ในการเป็นอาหารสัตว์ แปรรูปเพื่อเป็นสินค้า นำกากมาใช้ในการผลิตพลังงานชีวมวล เป็นการเพิ่มมูลค่าผลผลิตการเกษตรที่ได้ประโยชน์สูงสุดและช่วยลดปัญหาสิ่งแวดล้อม ส่งเสริมการวิจัยและพัฒนา ตลอดจนพัฒนาคลัสเตอร์อุตสาหกรรมชีวภาพในพื้นที่ที่เหมาะสม

๔) สนับสนุนการวิจัยและพัฒนาทางการเกษตรทั้งระบบ ส่งเสริมการใช้ปัจจัยการผลิต และเทคโนโลยีที่เหมาะสมกับสภาพพื้นที่ รวมทั้งเสริมสร้างความรู้ การให้ข้อมูลเพื่อการตัดสินใจการผลิต แก่เกษตรกร เช่นการโซนนิ่งพื้นที่ปลูกพืช การเกษตรแปลงใหญ่ซึ่งเป็นการบริหารจัดการที่ดินให้เกิดประโยชน์สอดคล้องกับศักยภาพและให้ผลตอบแทนที่เหมาะสม เพื่อเพิ่มประสิทธิภาพและลดต้นทุนการผลิต

๕) สร้างและพัฒนาเกษตรกรรุ่นใหม่ให้เป็นเกษตรกรอัจฉริยะ (Smart Farmer) ที่มีขีดความสามารถในการแข่งขัน โดยยกระดับให้เกษตรกรเป็นผู้ประกอบการเกษตรบนฐานทรัพยากรชีวภาพและภูมิปัญญาท้องถิ่น รวมทั้งพัฒนาศักยภาพเกษตรกรในการเข้าถึงองค์ความรู้ด้านการผลิตและการตลาด การใช้ประโยชน์จากข้อมูล แหล่งเงินทุน และเทคโนโลยี

๖) พัฒนาช่องทางตลาดออนไลน์และระบบโลจิสติกส์ สำหรับสินค้าเกษตรจากชุมชน พัฒนานวัตกรรมสำหรับการสร้างระบบโลจิสติกส์ สินค้าเกษตรจากชุมชน เพื่อส่งเสริมการขายสินค้าเกษตรออนไลน์โดยเกษตรกร

๗) พัฒนาแหล่งน้ำเพื่อการเกษตรอย่างเป็นระบบเครือข่ายที่เชื่อมโยง เพื่อใช้ประโยชน์ได้อย่างเหมาะสมและเต็มประสิทธิภาพ รวมถึงการพัฒนาแหล่งเก็บกักน้ำนอกเขตพื้นที่ชลประทาน เพื่อเพิ่มประสิทธิภาพการกักเก็บน้ำไว้ในพื้นที่เกษตรกรรม แก้ไขปัญหาการขาดแคลนน้ำของเกษตรกร ในพื้นที่นอกเขตชลประทาน

#### ยุทธศาสตร์ที่ ๔ พัฒนาคุณภาพชีวิตและแก้ไขปัญหาความยากจน พัฒนาระบบดูแล ผู้สูงอายุอย่างมีส่วนร่วมของครอบครัวและชุมชน ยกกระดับทักษะฝีมือแรงงานภาคบริการ

##### แนวทางการพัฒนา

๑) ส่งเสริมการสร้างรายได้และการมีงานทำของผู้สูงอายุและผู้มีรายได้น้อย โดยดำเนินการในรูปแบบของกลุ่มอาชีพและกลุ่มวิสาหกิจชุมชน ส่งเสริมการนำภูมิปัญญาผู้สูงอายุไปใช้ในการพัฒนาวิสาหกิจชุมชน เพื่อให้มีรายได้และได้พัฒนาศักยภาพของตนเองอย่างต่อเนื่อง สามารถพึ่งพาตนเองได้ และมีคุณภาพชีวิตดีขึ้น

๒) พัฒนายกระดับรายได้และคุณภาพชีวิตของประชาชนในพื้นที่ที่มีข้อจำกัด ทางกายภาพและมีปัญหาความยากจน ตามแนวทางแม่ฮ่องสอนโมเดล

๓) พัฒนาระบบการดูแลผู้สูงอายุระยะยาวสำหรับผู้สูงอายุที่มีภาวะพึ่งพิง โดยการมีส่วนร่วมของชุมชนและการบูรณาการจากหน่วยงานที่เกี่ยวข้อง เพื่อรองรับการเพิ่มขึ้นของผู้สูงอายุ ที่ไม่สามารถดูแลตนเองได้ รวมทั้งแก้ปัญหาการขาดแคลนผู้ดูแลผู้สูงอายุ ตลอดจนสนับสนุนองค์กรปกครองส่วนท้องถิ่นในการจัดบริการด้านสวัสดิการให้กับผู้สูงอายุและผู้ด้อยโอกาสในชุมชน

๔) พัฒนาแรงงานให้มีความรู้และทักษะในการประกอบอาชีพตรงตามความต้องการของตลาดแรงงาน ควบคู่ไปกับการยกระดับทักษะฝีมือให้สูงขึ้น สอดคล้องกับโครงสร้างการผลิตและบริการ บนฐานความรู้และเศรษฐกิจสร้างสรรค์



๕) สร้างความเข้มแข็งและสร้างสภาพแวดล้อมในการพัฒนาให้กับสถาบันครอบครัว และชุมชน เพื่อให้ชุมชนเข้ามามีบทบาทในการพัฒนานานทุกช่วงวัย ตลอดจนการจัดสวัสดิการชุมชนได้ อย่างยั่งยืน และเป็นโครงข่ายการคุ้มครองทางสังคมให้กับผู้สูงอายุและผู้ด้อยโอกาสในชุมชน

**ยุทธศาสตร์ที่ ๕ อนุรักษ์และฟื้นฟูป่าต้นน้ำให้คงความสมบูรณ์ จัดระบบบริหาร จัดการน้ำอย่างเหมาะสมและเชื่อมโยงพื้นที่เกษตรให้ทั่วถึง ป้องกันและแก้ไขปัญหาหมอกควันอย่าง ยั่งยืน**

#### แนวทางการพัฒนา

๑) ฟื้นฟูและอนุรักษ์ป่าไม้ในพื้นที่ป่าต้นน้ำในพื้นที่ ๘ จังหวัดภาคเหนือตอนบน โดยเฉพาะจังหวัดน่าน โดยให้ความสำคัญกับการฟื้นฟูป่าต้นน้ำที่เสื่อมโทรมให้มีความอุดมสมบูรณ์ เพื่อให้เป็น แหล่งดูดซับน้ำฝนและเพิ่มปริมาณน้ำต้นทุนในแต่ละลุ่มน้ำ ควบคู่ไปกับการป้องกันแก้ไขปัญหาการบุกรุก ทาลายพื้นที่ป่า ตลอดจนส่งเสริมการปลูกป่าเพื่อเพิ่มพื้นที่ป่าต้นน้ำ

๒) พัฒนาการบริหารจัดการน้ำอย่างเป็นระบบในลุ่มน้ำหลักของภาค ได้แก่ ลุ่มน้ำปิง วัง ยม และน่าน และพัฒนาแหล่งกักเก็บน้ำธรรมชาติขนาดใหญ่ที่สำคัญ ได้แก่ บึงบอระเพ็ด จังหวัด นครสวรรค์ บึงสีไฟ จังหวัดพิจิตร และกว๊านพะเยา จังหวัดพะเยา เพื่อรักษาคุณภาพน้ำและเพิ่มประสิทธิภาพ การกักเก็บน้ำ ของแหล่งน้ำต้นทุน

๓) แก้ไขปัญหาหมอกควันในพื้นที่ภาคเหนือตอนบนและจังหวัดตาก โดยส่งเสริม การปรับเปลี่ยนการทำเกษตรจากการปลูกพืชเชิงเดี่ยวไปสู่การปลูกพืชในระบบวนเกษตร สนับสนุนการ วิจัย และพัฒนาเทคโนโลยีและระบบจัดการพื้นที่เกษตรที่เหมาะสม การส่งเสริมให้นำเศษวัสดุทางการเกษตร ไปใช้ประโยชน์ เพื่อลดการเผาวัสดุทางการเกษตร และส่งเสริมกระบวนการมีส่วนร่วมของภาครัฐ ภาคเอกชน ประชาชน และองค์กรปกครองส่วนท้องถิ่นในการป้องกันแก้ไขปัญหาหมอกควัน

### (๒) แผนพัฒนากลุ่มจังหวัดภาคเหนือตอนบน ๑ (พ.ศ.๒๕๖๑ - ๒๕๖๕) เชียงใหม่ แม่ฮ่องสอน ลำปาง ลำพูน

การบริหารงานเชิงยุทธศาสตร์กลุ่มจังหวัดเป็นรูปแบบการบริหารราชการระดับพื้นที่แบบบูรณาการ ในรูปของการรวมกลุ่มของจังหวัดที่มีความสัมพันธ์เชื่อมโยงในด้านต่างๆ ทั้งในเชิงภูมิศาสตร์ สังคม วัฒนธรรม และศักยภาพการพัฒนาเข้าด้วยกันซึ่งจะช่วยให้การวางกรอบทิศทางการพัฒนาระดับพื้นที่มีความชัดเจน มีการแก้ไขปัญหาหารือกันระหว่างจังหวัด และเกิดการใช้ทรัพยากรทางการบริหารอย่างมีประสิทธิภาพมากยิ่งขึ้น

กลุ่มจังหวัดจัดตั้งขึ้นตามมติคณะรัฐมนตรี เมื่อวันที่ ๒๒ กรกฎาคม ๒๕๕๖ และวันที่ ๑๗ พฤศจิกายน ๒๕๕๖ โดยคณะรัฐมนตรีได้เห็นชอบให้จัดตั้งกลุ่มจังหวัดรวม ๑๙ กลุ่มจังหวัด ประกอบด้วย กลุ่มภาคเหนือตอนบน กลุ่มภาคเหนือตอนล่าง (กลุ่ม ๑) กลุ่มภาคเหนือตอนล่าง (กลุ่ม ๒) กลุ่มภาคกลางตอนบน (กลุ่ม ๑) กลุ่มภาคกลาง ตอนบน (กลุ่ม ๒) กลุ่มภาคกลางตอนล่าง (กลุ่ม ๑) กลุ่มภาคกลางตอนล่าง (กลุ่ม ๒) กลุ่มภาคตะวันออกเฉียงเหนือตอนบน (กลุ่ม ๑) กลุ่มภาคตะวันออกเฉียงเหนือตอนบน (กลุ่ม ๒) กลุ่มภาคตะวันออกเฉียงเหนือตอนบน (กลุ่ม ๓) กลุ่มภาคตะวันออกเฉียงเหนือตอนล่าง (กลุ่ม ๑) กลุ่มภาคตะวันออกเฉียงเหนือตอนล่าง (กลุ่ม ๒) กลุ่มภาคใต้ (กลุ่ม ๑) กลุ่มภาคใต้ (กลุ่ม ๒) กลุ่มภาคใต้ (กลุ่ม ๓) กลุ่มภาคใต้ชายแดน (กลุ่ม ๑) กลุ่มภาคใต้ชายแดน (กลุ่ม ๒)





ในขณะนั้นกลุ่มจังหวัดภาคเหนือตอนบน ประกอบด้วย ๘ จังหวัด คือ เชียงใหม่ ลำพูน ลำปาง แม่ฮ่องสอน เชียงราย พะเยา แพร่ และน่าน ต่อมาได้คณะรัฐมนตรีได้มีมติเมื่อวันที่ ๑๕ มกราคม ๒๕๕๑ เห็นชอบการปรับปรุง กลุ่มจังหวัดจากเดิม ๑๙ กลุ่มจังหวัดให้เหลือ ๑๘ กลุ่มจังหวัด โดยใช้แนวทางเดิมตามมติคณะรัฐมนตรีเมื่อวันที่ ๒๒ กรกฎาคม ๒๕๔๖ ซึ่งกำหนดการแบ่งกลุ่มจังหวัดโดยคำนึงถึง

(๑) ความสัมพันธ์เชื่อมโยงระหว่างพื้นที่เพื่อสนับสนุนการพัฒนาเศรษฐกิจและสังคมของประเทศ

(๒) ความเกี่ยวเนื่องทางเศรษฐกิจ การผลิต การค้า และการลงทุนเพื่อมูลค่าเพิ่มและการได้เปรียบในการแข่งขันร่วมกัน

(๓) ยุทธศาสตร์ของการแก้ปัญหาเร่งด่วนร่วมกันของประเทศ

ซึ่งจำเป็นต้องอาศัยความร่วมมือระหว่างจังหวัด โดยมุ่งเน้นให้ความสำคัญกับลักษณะเขตพื้นที่ที่ติดต่อกัน หรือเป็นการรวมกลุ่มจังหวัดที่อยู่ในเขตพื้นที่ที่ติดต่อกันหรือต่อเนื่องกัน เป็นข้อพิจารณาเบื้องต้นของการจัดกลุ่มจังหวัด ใช้ประเด็นยุทธศาสตร์หรือทิศทางการพัฒนาจังหวัดที่สอดคล้องกันหรือเกื้อหนุนต่อกัน เป็นแนวการพิจารณาขั้นที่สอง และประการสุดท้ายพิจารณาจากความเกี่ยวเนื่องทางเศรษฐกิจ การผลิต การค้า และการลงทุนเพื่อมูลค่าเพิ่ม และการได้เปรียบในการแข่งขันร่วมกัน รวมทั้งเป็นการแก้ไขปัญหาเร่งด่วนที่จำเป็น ต้องอาศัยความร่วมมือร่วมกันระหว่างจังหวัด ทั้งนี้ ได้กำหนดให้กลุ่มจังหวัดภาคเหนือตอนบนเดิม แบ่งออกเป็น กลุ่มจังหวัดภาคเหนือตอนบน ๑ ประกอบด้วย จังหวัดเชียงใหม่ แม่ฮ่องสอน ลำปางและลำพูน และกลุ่มจังหวัด ภาคเหนือตอนบน ๒ ประกอบด้วย จังหวัดน่าน พะเยา เชียงราย และแพร่ นอกจากนี้ ในการประชุมคณะรัฐมนตรีครั้งดังกล่าวได้กำหนดจังหวัดที่เป็นศูนย์ปฏิบัติการกลุ่มจังหวัดเพื่อรับผิดชอบการดำเนินงานตามยุทธศาสตร์ของกลุ่มจังหวัด และเป็นผู้ใช้กลไกการบูรณาการ การจัดทำแผนพัฒนาของกลุ่มจังหวัด โดยจะเป็นแกนกลางในการประสานงานและขับเคลื่อนยุทธศาสตร์ของกลุ่มจังหวัด โดยสำหรับกลุ่มจังหวัดภาคเหนือตอนบน ๑ (เชียงใหม่ แม่ฮ่องสอน ลำปาง ลำพูน) มีศูนย์ปฏิบัติการของสำนักบริหารยุทธศาสตร์กลุ่มจังหวัด คือ จังหวัดเชียงใหม่

แผนพัฒนากลุ่มจังหวัดภาคเหนือตอนบน ๑ (พ.ศ. ๒๕๖๑ - ๒๕๖๕) ได้กำหนดกรอบแนวคิดการพัฒนา ในระยะ ๕ ปี ชำรงหน้าโดยพิจารณาจากทั้งนโยบาย/ยุทธศาสตร์ระดับชาติและรัฐบาล ศักยภาพของพื้นที่ และปัญหาความต้องการของประชาชน โดยได้กำหนดประเด็นสำคัญที่เป็นธงนำ (flagships) ของการพัฒนาที่ กลุ่มจังหวัดภาคเหนือตอนบน ๑ ให้ความสำคัญ ได้แก่ การท่องเที่ยวเชิงวัฒนธรรมและสร้างสรรค์ เกษตร มูลค่าสูง อุทยานอาหาร ศูนย์กลางการคมนาคมและโลจิสติกส์ หัตถกรรมสร้างสรรค์ บริการสุขภาพ และเมือง สีเขียว ขณะที่ปัจจัยสนับสนุนให้การพัฒนาดังกล่าวประสบความสำเร็จซึ่งต้องอาศัยพื้นฐานความเข้มแข็ง จากระดับจังหวัด ได้แก่ ความเข้มแข็งทางสังคม การสร้างความมั่นคง การอนุรักษ์และฟื้นฟูสิ่งแวดล้อม การพัฒนาโครงสร้างพื้นฐาน การพัฒนาทรัพยากรมนุษย์ และการส่งเสริมเทคโนโลยีและนวัตกรรม



### เป้าหมายการพัฒนาของกลุ่มจังหวัดภาคเหนือตอนบน ๑

“พัฒนาพื้นที่บนพื้นฐานวัฒนธรรมสร้างสรรค์ เศรษฐกิจมูลค่าสูงอย่างทั่วถึง”

#### ตัวชี้วัดความสำเร็จตามเป้าหมายการพัฒนาของกลุ่มจังหวัดภาคเหนือตอนบน ๑

ตัวชี้วัด	ค่าเป้าหมาย ปี ๒๕๖๕
๑. ผลิตภัณฑ์มวลรวมกลุ่มจังหวัด (Gross Provincial Cluster Product : GPCP) ภาพรวมเพิ่มขึ้นเป็น (ร้อยละ)	๕
๒. ค่าสัมประสิทธิ์จีนี (GINI Coefficient) ลดลง	๐.๓๘
๓. รายได้ครัวเรือนเฉลี่ยกลุ่มจังหวัดภาคเหนือตอนบน ๑ เพิ่มขึ้นเป็น (บาท/เดือน)	๒๓,๐๐๐

#### ประเด็นการพัฒนาของกลุ่มจังหวัดภาคเหนือตอนบน ๑

##### ประเด็นการพัฒนาที่ ๑ การพัฒนาเศรษฐกิจท่องเที่ยวและการค้าในพื้นที่ วัตถุประสงค์

๑. เพื่อสร้างการเชื่อมโยงธุรกิจการท่องเที่ยวและบริการสู่ท้องถิ่น
๒. เพื่อยกระดับการผลิตและการสร้างมูลค่าแก่สินค้าและบริการท้องถิ่น โดยผสมผสาน ภูมิปัญญาและ เทคโนโลยีนวัตกรรม
๓. เพื่อสร้างมาตรฐานการท่องเที่ยวแบบยั่งยืน
๔. เพื่อเพิ่มมูลค่าการตลาดที่เน้นการเป็นแหล่งท่องเที่ยวปลายทาง (Destination) เป้าหมาย และตัวชี้วัด

##### เป้าหมายและตัวชี้วัด

ตัวชี้วัด	ค่าเป้าหมาย ปี ๒๕๖๕
๑. รายได้จากการท่องเที่ยวของกลุ่มจังหวัดภาคเหนือตอนบน ๑ เพิ่มขึ้นเป็น (ล้านบาท)	๑๐๒,๐๐๐
๒. ค่าใช้จ่ายโดยเฉลี่ยของนักท่องเที่ยวที่เข้ามาเที่ยวกลุ่มจังหวัดภาคเหนือตอนบน ๑ เพิ่มขึ้นเป็น (บาท/คน/วัน)	๔,๐๐๐
๓. อัตราเพิ่มของรายได้จากการจำหน่ายสินค้าหัตถกรรม เพิ่มขึ้นจากเดิม (ร้อยละ)	๔๐

#### แนวทางการพัฒนา

พัฒนาการท่องเที่ยวเชื่อมโยง ๔ จังหวัด (จังหวัดเชียงใหม่ จังหวัดแม่ฮ่องสอน จังหวัดลำปาง จังหวัดลำพูน) โดยยกระดับการท่องเที่ยวเชิงสุขภาพ การแพทย์แผนไทย ส่งเสริมอัตลักษณ์วัฒนธรรมล้านนา และพัฒนา หัตถกรรมท้องถิ่นของกลุ่มจังหวัดภาคเหนือตอนบน ๑ รวมถึงเพิ่มศักยภาพการท่องเที่ยวเชิงธรรมชาติ เพื่อ รองรับรูปแบบการท่องเที่ยวเชิงอนุรักษ์ตลอดห่วงโซ่คุณค่า



### ประเด็นการพัฒนาที่ ๒ การพัฒนาเศรษฐกิจมูลค่าสูงด้วยการส่งออกสินค้าและบริการนอกพื้นที่ วัตถุประสงค์

เป็นศูนย์กลางทางการค้า การลงทุนของภาคเหนือ เชื่อมโยงความร่วมมือทางเศรษฐกิจทั้งใน  
และต่างประเทศ

#### เป้าหมายและตัวชี้วัด

ตัวชี้วัด	ค่าเป้าหมาย ปี ๒๕๖๕
๑. อัตราการขยายตัวของผลิตภัณฑ์มวลรวมภาคอุตสาหกรรมเพิ่มขึ้นเป็น (ร้อยละ)	๑๐
๒. มูลค่าการส่งออกรวมกลุ่มจังหวัดภาคเหนือตอนบน ๑ เพิ่มขึ้นเป็น (ร้อยละ)	๑๐

#### แนวทางการพัฒนา

การส่งเสริมอุตสาหกรรมเกษตรแปรรูปอาหารมูลค่าสูง (NTFV) อุตสาหกรรมสุขภาพความงาม  
สมุนไพร และ หัตถอุตสาหกรรมของกลุ่มจังหวัดภาคเหนือตอนบน ๑ ด้วยการเชื่อมโยงอัตลักษณ์ล้านนา  
ผสานเทคโนโลยี นวัตกรรม (High Touch High Value) ตลอดห่วงโซ่คุณค่าเพื่อตอบสนองตลาดในกลุ่ม  
ประเทศเพื่อนบ้านและ AEC บนความร่วมมือระหว่างภาครัฐ เอกชน และสถาบันการศึกษา

### ประเด็นการพัฒนาที่ ๓ การพัฒนาเศรษฐกิจเกษตรสร้างสรรค์ วัตถุประสงค์

๑. เพื่อเพิ่มขีดความสามารถในการแข่งขันของเกษตรกรและผู้ประกอบการ
๒. เพื่อยกระดับการผลิตสินค้าเกษตรให้มีคุณภาพได้รับการรับรองมาตรฐาน
๓. เพื่อสร้างมูลค่าเพิ่มแก่ผลิตผลการเกษตร ผลิตภัณฑ์การเกษตร

#### เป้าหมายและตัวชี้วัด

ตัวชี้วัด	ค่าเป้าหมาย ปี ๒๕๖๕
๑. อัตราการขยายตัวของผลิตภัณฑ์มวลรวมภาคเกษตรเพิ่มขึ้นจากเดิม (ร้อยละ)	๘
๒. ร้อยละมูลค่าอุตสาหกรรมเกษตรแปรรูปกลุ่มจังหวัดภาคเหนือตอนบน ๑ เพิ่มขึ้น จากเดิม (ร้อยละ)	๗

#### แนวทางการพัฒนา

เพื่อส่งเสริมการเกษตรต้นทาง และเกษตรแปรรูปในพื้นที่ (NTFV) ของผลผลิตทางการเกษตร  
ที่สำคัญและโดดเด่นในกลุ่มจังหวัดภาคเหนือตอนบน ๑ โดยการพัฒนาวัตุดิบการเกษตรแบบหมุนเวียน  
รวมถึงการพัฒนา รูปแบบการผลิตเพื่อยกระดับมาตรฐานของสินค้าเกษตร สร้างโอกาสในการจำหน่ายเพื่อ  
การเชื่อมโยงธุรกิจ การค้าทั้งในประเทศและต่างประเทศ



ประเด็นการพัฒนาที่ ๔ การพัฒนาเศรษฐกิจสิ่งแวดล้อมเพื่อลดฝุ่นควัน  
วัตถุประสงค์

1. สิ่งแวดล้อมมีคุณภาพดีขึ้น หรืออยู่ในเกณฑ์มาตรฐาน เกื้อหนุนการพัฒนาอย่างยั่งยืน
2. เพื่ออนุรักษ์และฟื้นฟูทรัพยากรธรรมชาติให้มีสภาพอุดมสมบูรณ์บนพื้นฐานการมีส่วนร่วมของภาคีเครือข่าย และการใช้ประโยชน์อย่างมีคุณค่าที่ก่อให้เกิดความยั่งยืน

เป้าหมายและตัวชี้วัด

ตัวชี้วัด	ค่าเป้าหมาย ปี ๒๕๖๕
๑. จำนวนวันที่มีค่าฝุ่นละออง ขนาดไม่เกิน ๒.๕ ไมครอน (PM๒.๕) อยู่ในเกณฑ์มาตรฐานเพิ่มขึ้น (ร้อยละ)	๕๐
๒. พื้นที่เผาไหม้ในกลุ่มจังหวัดภาคเหนือตอนบน ๑ ลดลง (ร้อยละ)	๓๐

แนวทางการพัฒนา

เพื่อส่งเสริมการเกษตรและอุตสาหกรรมที่เป็นมิตรต่อสิ่งแวดล้อม และยกระดับการบริหารจัดการวัสดุทางการเกษตร ด้วยการน าความก้าวหน้าทางเทคโนโลยีนวัตกรรมช่วยเพิ่มประสิทธิภาพการลดฝุ่นควัน (PM ๒.๕) พร้อมทั้งสร้างมาตรการลดการเผาทั้งรูปแบบของการส่งเสริมอาชีพและการบูรณาการอย่างมีส่วนร่วมใน การอนุรักษ์ ฟื้นฟู เพื่อเพิ่มพื้นที่สีเขียวและอากาศบริสุทธิ์ในพื้นที่กลุ่มจังหวัดภาคเหนือตอนบน ๑ อย่างยั่งยืน

(๓) แผนยุทธศาสตร์การพัฒนาจังหวัดเชียงใหม่ (พ.ศ.๒๕๖๑-๒๕๖๕)

วิสัยทัศน์จังหวัดเชียงใหม่

“นครแห่งชีวิตและความมั่งคั่ง” (City of Life and Prosperity)  
(เมืองที่ให้ความสุขและชีวิตที่มีคุณค่าแก่ผู้อยู่อาศัยและผู้มาเยือนในฐานะ  
เมืองที่น่าอยู่และน่าท่องเที่ยวในระดับโลก)

พันธกิจ

๑. ส่งเสริมและพัฒนาให้เป็นเมืองศูนย์กลางท่องเที่ยวและบริการสากล
๒. ส่งเสริมและพัฒนาให้เป็นเมืองศูนย์กลางการค้าการลงทุนและการคมนาคมขนส่ง
๓. ส่งเสริมและพัฒนาให้เป็นเมืองแห่งเกษตรปลอดภัย
๔. ส่งเสริมและพัฒนาให้เป็นเมืองศูนย์กลางการศึกษาระดับภูมิภาค
๕. ส่งเสริมและพัฒนาให้เป็นเมืองศูนย์กลางการแพทย์และบริการสุขภาพ
๖. ส่งเสริมและพัฒนาให้เป็นเมืองแห่งความหลากหลายทางธรรมชาติและวัฒนธรรม

### ตำแหน่งการพัฒนา (Positioning)

๑. เมืองศูนย์กลางท่องเที่ยวและบริการสากล : MICE CITY, Wellness City
๒. เมืองศูนย์กลางการค้าการลงทุนและการคมนาคมขนส่ง : Northern Landport
๓. เมืองแห่งเกษตรปลอดภัย : Northern Food Valley
๔. เมืองศูนย์กลางการศึกษาระดับภูมิภาค : Education Hub
๕. เมืองศูนย์กลางการแพทย์และบริการสุขภาพ : Medical and Health Hub
๖. เมืองแห่งความหลากหลายทางธรรมชาติและวัฒนธรรม : Diversity of Nature and Culture

### ประเด็นการพัฒนาจังหวัด

ยุทธศาสตร์ที่ ๑ การส่งเสริมการท่องเที่ยวเพิ่มมูลค่าเชื่อมโยงธรรมชาติ วัฒนธรรม สุขภาพและเศรษฐกิจท้องถิ่น

#### วัตถุประสงค์

๑. เพื่อสร้างมูลค่าเพิ่มทางการท่องเที่ยว สินค้า และบริการ
๒. เพื่อสร้างการเชื่อมโยงของธุรกิจการท่องเที่ยวสู่ชุมชนและท้องถิ่น

#### เป้าหมายและตัวชี้วัด

๑. รายได้จากการท่องเที่ยวจังหวัดเพิ่มขึ้นร้อยละ ๓
๒. จำนวนแหล่งท่องเที่ยว/สายทางเชื่อมโยงการท่องเที่ยวได้รับการพัฒนาเพิ่มขึ้น (สายทาง/แหล่ง)

#### แนวทางการพัฒนา

๑. ส่งเสริมและพัฒนาศักยภาพบุคลากร และผู้ประกอบการด้านการท่องเที่ยว สินค้า และบริการ
๒. ส่งเสริมและพัฒนาศักยภาพของแหล่งท่องเที่ยว และกิจกรรมการท่องเที่ยวในชุมชนและท้องถิ่น เชื่อมโยงสู่ระดับสากล
๓. ส่งเสริมและพัฒนาศักยภาพโครงสร้างพื้นฐาน และสิ่งอำนวยความสะดวกทางการท่องเที่ยว
๔. ส่งเสริมยกระดับมาตรฐานและสร้างนวัตกรรมเพื่อเพิ่มมูลค่าการท่องเที่ยวบนฐานการมีส่วนร่วมของทุกภาคส่วน
๕. ส่งเสริมและเชื่อมโยงการประชาสัมพันธ์ และการตลาดทางการท่องเที่ยว

ยุทธศาสตร์ที่ ๒ การขับเคลื่อนเกษตรปลอดภัย เกษตรแปรรูปมูลค่าสูงตลอดห่วงโซ่มูลค่า และพัฒนานวัตกรรมอาหารแห่งอนาคต ภายใต้ BCG Model

#### วัตถุประสงค์

๑. ยกระดับการผลิตสินค้าเกษตรให้มีคุณภาพได้รับการรับรองมาตรฐาน
๒. เพิ่มขีดความสามารถในการแข่งขันของเกษตรกรและผู้ประกอบการ
๓. สินค้า/ผลิตภัณฑ์เกษตร เกษตรแปรรูป และอาหาร มีมูลค่าเพิ่มขึ้น

#### เป้าหมายและตัวชี้วัด

๑. อัตราการขยายตัวของมูลค่าผลิตภัณฑ์มวลรวมจังหวัด (GPP) เพิ่มขึ้น
๒. จำนวนแปลง/ฟาร์มที่ขอรับการรับรองและผ่านการตรวจรับรองมาตรฐาน GAP หรือ Organic เพิ่มขึ้น
๓. จำนวนผู้ประกอบการ/ด้านเกษตรแปรรูปและอาหาร ที่ได้รับการพัฒนาแนวคิดเศรษฐกิจใหม่ (BCG Model) เพิ่มขึ้น (ราย/ผลิตภัณฑ์)
๔. มูลค่าเพิ่มจากการจำหน่ายสินค้าเกษตร เกษตรแปรรูปมูลค่าสูงและอาหารที่ได้รับการพัฒนาต้นนวัตกรรมโดยภายใต้แนวคิดเศรษฐกิจใหม่ (BCG Model) เพิ่มขึ้น (ล้านบาท)

### แนวทางการพัฒนา

๑. การส่งเสริมเกษตรปลอดภัยและเกษตรอินทรีย์
๒. ส่งเสริมเกษตรแปรรูปมูลค่าสูงและนวัตกรรมอาหารแห่งอนาคต
๓. ส่งเสริมและพัฒนาศักยภาพเกษตรกรและผู้ประกอบการให้มีความสามารถในเชิงธุรกิจ
๔. ส่งเสริมและพัฒนาการเกษตรในพื้นที่โครงการอันเนื่องมาจากพระราชดำริ
๕. ส่งเสริมและพัฒนาการใช้เทคโนโลยีและนวัตกรรมในการยกระดับการผลิตและการประกอบธุรกิจ ภายใต้แนวคิดเศรษฐกิจใหม่ (BCG Model)

ยุทธศาสตร์ที่ ๓ การผลักดันเชียงใหม่สู่การเป็นเมืองอัจฉริยะ เมืองแห่งไมซ์ เมืองแห่งสตาร์ทอัพ และเมืองนวัตกรรมการแพทย์และสุขภาพ (SMS & Medicopolis: Smart City, MICE City, Startup City, Medicopolis) ให้สามารถรองรับการเป็นศูนย์กลางทางการค้า การลงทุน ของภาคเหนือ

#### วัตถุประสงค์

เพื่อผลักดันเชียงใหม่สู่เป็นเมืองอัจฉริยะ เมืองแห่งไมซ์ เมืองแห่งสตาร์ทอัพ และเมืองนวัตกรรมการแพทย์และสุขภาพ ให้สามารถรองรับการเป็นศูนย์กลางทางการค้า การลงทุน ของภาคเหนือ

#### เป้าหมายและตัวชี้วัด

๑. อัตราการขยายตัวของมูลค่าผลิตภัณฑ์มวลรวมจังหวัด (GPP) เพิ่มขึ้น
๒. จำนวน Startup/SME/OTOP ได้รับการพัฒนาศักยภาพเพิ่มขึ้น

### แนวทางการพัฒนา

๑. พัฒนาองค์ความรู้ สร้างขีดความสามารถให้แก่ Startup SMEs OTOP ให้มีศักยภาพพร้อมขับเคลื่อนสู่ตลาดในและต่างประเทศเพิ่มขึ้น
๒. พัฒนาสถานประกอบการ ด้านบริการสุขภาพ เพื่อเป็นศูนย์บริการทางการแพทย์และการดูแลสุขภาพของประชาชนในพื้นที่ และนักท่องเที่ยวทั้งในและต่างประเทศ
๓. พัฒนาเมืองให้สามารถใช้ประโยชน์จากเทคโนโลยีและนวัตกรรมที่ทันสมัยและชาญฉลาดสามารถช่วยในการบริหารจัดการทรัพยากรของเมืองเพื่อให้เกิดประโยชน์สูงสุด
๔. พัฒนาศักยภาพผู้ประกอบการด้าน MICE และเชื่อมโยงธุรกิจ MICE อย่างต่อเนื่อง

ยุทธศาสตร์ที่ ๔ การพัฒนาเศรษฐกิจสร้างสรรค์ (Creative Economy) โดยใช้ความคิดสร้างสรรค์ ภูมิปัญญาและอัตลักษณ์ล้านนา

#### วัตถุประสงค์

๑. เพื่อยกระดับอุตสาหกรรมสร้างสรรค์ในพื้นที่จังหวัดเชียงใหม่ด้วย ความคิดสร้างสรรค์ ภูมิปัญญา อัตลักษณ์ล้านนา วิทยาศาสตร์ เทคโนโลยี และนวัตกรรม
๒. เพื่อเสริมสร้างศักยภาพและขีดความสามารถในการแข่งขันของผู้ประกอบการในอุตสาหกรรม สร้างสรรค์พัฒนาความรู้เกี่ยวกับการตลาด ช่องทางการจำหน่ายในพื้นที่จังหวัดเชียงใหม่สู่ตลาดในประเทศ และต่างประเทศ
๓. เพื่อส่งเสริมการพัฒนาผลิตภัณฑ์และสร้างฐานความรู้ให้แก่ผู้ประกอบการหัตถอุตสาหกรรมให้เป็นไปตามมาตรฐานไทย และมาตรฐานสากล
๔. เพื่อส่งเสริมและเชื่อมโยงประชาสัมพันธ์ และสร้างการตลาดสินค้าอุตสาหกรรมสร้างสรรค์ในพื้นที่จังหวัดเชียงใหม่



### เป้าหมายและตัวชี้วัด

๑. อัตราการขยายตัวของมูลค่าผลิตภัณฑ์มวลรวมจังหวัด (GPP) เพิ่มขึ้น
๒. จำนวนผู้ประกอบการ/ผลิตภัณฑ์และบริการที่ได้รับการพัฒนาโดยใช้ความคิดสร้างสรรค์ ภูมิปัญญาและอัตลักษณ์ล้านนาเพิ่มขึ้น (ราย/ผลิตภัณฑ์)
๓. รายได้จากการจำหน่ายผลิตภัณฑ์และบริการที่ได้รับการพัฒนาโดยใช้ความคิดสร้างสรรค์ ภูมิปัญญาและอัตลักษณ์ล้านนา (ล้านบาท)

### แนวทางการพัฒนา

๑. ส่งเสริมและพัฒนาศักยภาพของบุคลากร และผู้ประกอบการในชุมชน
๒. ส่งเสริมการพัฒนาผลิตภัณฑ์ และการบริการด้วยความคิดสร้างสรรค์ ภูมิปัญญา และอัตลักษณ์ล้านนา
๓. ส่งเสริมการพัฒนาผลิตภัณฑ์ และการบริการด้วยเทคโนโลยี นวัตกรรม และดิจิทัล

### ยุทธศาสตร์ที่ ๕ การจัดการปัญหาฝุ่นควัน (PM๒.๕) พัฒนาทรัพยากรธรรมชาติและสิ่งแวดล้อมอย่างยั่งยืน

#### วัตถุประสงค์

๑. เพื่อการจัดการปัญหาฝุ่นควัน (PM๒.๕) อย่างมีส่วนร่วม
๒. เพื่อให้ประชาชนมีส่วนร่วมในการใช้ประโยชน์และแก้ไขปัญหาทรัพยากรธรรมชาติและสิ่งแวดล้อม
๓. การสร้างจิตสำนึกสาธารณะ เพิ่มพื้นที่สีเขียว
๔. พัฒนาเทคโนโลยีและนวัตกรรม เพื่อเพิ่มประสิทธิภาพการจัดการของเสียและพลังงาน

#### เป้าหมายและตัวชี้วัด

๑. จำนวนวันที่มีค่าคุณภาพอากาศ (PM ๒.๕) อยู่ในเกณฑ์มาตรฐานเพิ่มขึ้นปีละ ๕ วัน
๒. จำนวนพื้นที่การเผาไหม้ลดลงปีละ ๑๐,๐๐๐ ไร่
๓. อัตราการเปลี่ยนแปลงของพื้นที่ป่าไม้ในจังหวัดเพิ่มขึ้น
๔. สัดส่วนขยะมูลฝอย/ของเสียที่นำกลับมาใช้ประโยชน์เพิ่มขึ้น
๕. ทรัพยากรธรรมชาติได้รับการป้องกันและฟื้นฟูเพิ่มขึ้น

#### แนวทางการพัฒนา

๑. ป้องกันทรัพยากรธรรมชาติและฟื้นฟูให้อยู่ในสภาพสมบูรณ์ สามารถอำนวยความสะดวกได้ทั้งทางตรง และทางอ้อม
๒. บริหารจัดการสิ่งแวดล้อมที่เกิดมลพิษทางน้ำ ดิน อากาศ ขยะและของเสียอันตรายให้มีคุณภาพดีขึ้น และพร้อมในการรับมือการเปลี่ยนแปลงสภาพภูมิอากาศและภัยธรรมชาติ
๓. ส่งเสริมความเข้าใจและจิตสำนึกของชุมชนในการอนุรักษ์ หวงแหน ลดข้อขัดแย้ง และใช้ประโยชน์จากทรัพยากรอย่างคุ้มค่าในรูปแบบเครือข่าย
๔. พัฒนาเทคโนโลยีนวัตกรรมและการเพิ่มประสิทธิภาพการอนุรักษ์พลังงาน และการใช้พลังงานทดแทนให้เหมาะสมและยั่งยืน
๕. ส่งเสริมการปรับเปลี่ยนอาชีพเพื่อลดฝุ่นควันและเป็นมิตรต่อสิ่งแวดล้อม

ยุทธศาสตร์ที่ ๖ การจัดการสาธารณสุข การสร้างความมั่นคง และยกระดับคุณภาพชีวิตที่ดีของประชาชนตามแนวทางเศรษฐกิจพอเพียง

**วัตถุประสงค์**

๑. ชุมชนเข้มแข็ง สังคมเมืองปลอดภัยและสงบสุข
๒. พื้นที่ชายแดนมีความมั่นคง สงบสุข
๓. พัฒนาคุณภาพชีวิตของคนทุกกลุ่มวัย
๔. การสร้างความเป็นธรรมลดความเหลื่อมล้ำทางสังคม
๕. ส่งเสริมและขับเคลื่อนโครงการอันเนื่องมาจากพระราชดำริ

**เป้าหมายและตัวชี้วัด**

๑. หมู่บ้าน/ชุมชนที่ไม่มีปัญหายาเสพติด (หมู่บ้านสีขาว) เพิ่มขึ้น ร้อยละ ๕
๒. รายได้ครัวเรือนเฉลี่ยเพิ่มขึ้น ร้อยละ ๑
๓. จำนวนผู้เสียชีวิตจากอุบัติเหตุทางถนนต่อแสนประชาชนลดลง ร้อยละ ๑
๔. ชุมชนในพื้นที่จังหวัดเชียงใหม่มีความพร้อมในการจัดการสาธารณสุขเพิ่มขึ้นร้อยละ ๓
๕. อัตราการว่างงานลดลง
๖. ร้อยละของอำเภอผ่านเกณฑ์การประเมินพัฒนาคุณภาพชีวิตที่มีคุณภาพ

**แนวทางการพัฒนา**

๑. เพิ่มประสิทธิภาพด้านความมั่นคงภายใน มุ่งเน้นการบูรณาการความร่วมมือของทุกภาคส่วนเพื่อรับมือกับปัญหาภัยคุกคามด้านความมั่นคงทุกรูปแบบ
๒. เพิ่มประสิทธิภาพและความพร้อมด้านความมั่นคงตามแนวชายแดน
๓. ป้องกันและแก้ไขปัญหาเสพติด โดยใช้กลไกประชารัฐ
๔. เพิ่มประสิทธิภาพและเตรียมความพร้อมเพื่อป้องกันและบรรเทาสาธารณสุข และความปลอดภัยทางถนนโดยการมีส่วนร่วมของชุมชน
๕. เสริมสร้างความพร้อมการเข้าสู่สังคมผู้สูงอายุอย่างมีคุณภาพ
๖. พัฒนาคุณภาพคนและสุขภาวะให้เหมาะสมตามช่วงวัย และความหลากหลายของประชากร
๗. ส่งเสริมและขับเคลื่อนโครงการอันเนื่องมาจากพระราชดำริ

ความสอดคล้องระหว่างแผนยุทธศาสตร์การพัฒนาจังหวัดเชียงใหม่ กับนโยบาย/ยุทธศาสตร์ชาติ สรุปได้ดังนี้  
**ประเด็นยุทธศาสตร์ที่ ๑ การส่งเสริมการท่องเที่ยวเพิ่มมูลค่าเชื่อมโยงธรรมชาติ วัฒนธรรม สุขภาพและเศรษฐกิจท้องถิ่น**

**ความสอดคล้องกับนโยบาย/ยุทธศาสตร์ชาติ**

➢ **ยุทธศาสตร์ชาติ ๒๐ ปี**

- ยุทธศาสตร์ด้านการสร้างความสามารถในการแข่งขัน

➢ **แผนฯ ฉบับที่ ๑๒**

- ยุทธศาสตร์การสร้างการแข่งขันทางเศรษฐกิจและแข่งขันได้อย่างยั่งยืน
- ยุทธศาสตร์การพัฒนาโครงสร้างพื้นฐานและระบบโลจิสติกส์
- ยุทธศาสตร์การพัฒนาภาค เมือง และพื้นที่เศรษฐกิจ

➢ **แผนพัฒนากลุ่มจังหวัด**

- ยุทธศาสตร์ที่ ๑ สร้างคุณค่าและความโดดเด่นด้านอุตสาหกรรมการท่องเที่ยวและบริการ



**ประเด็นยุทธศาสตร์ที่ ๒** การขับเคลื่อนเกษตรปลอดภัย เกษตรแปรรูปมูลค่าสูงตลอดห่วงโซ่คุณค่า และพัฒนานวัตกรรมการอาหารแห่งอนาคต ภายใต้ BCG Model

**ความสอดคล้องกับนโยบาย/ยุทธศาสตร์ชาติ**

➤ **ยุทธศาสตร์ชาติ ๒๐ ปี**

- ยุทธศาสตร์ด้านการสร้างความสามารถในการแข่งขัน

➤ **แผนฯ ฉบับที่ ๑๒**

- ยุทธศาสตร์การสร้างความเข้มแข็งทางเศรษฐกิจและแข่งขันได้อย่างยั่งยืน
- ยุทธศาสตร์การพัฒนาโครงสร้างพื้นฐานและระบบโลจิสติกส์
- ยุทธศาสตร์การพัฒนาภาค เมือง และพื้นที่เศรษฐกิจ

➤ **แผนพัฒนากลุ่มจังหวัด**

- ยุทธศาสตร์ที่ ๒ ยกระดับ เชื่อมโยง การค้า การลงทุน และการค้าชายแดนเพื่อเพิ่มศักยภาพในการแข่งขันทั้งในและต่างประเทศ

**ประเด็นยุทธศาสตร์ที่ ๓** การผลักดันเชียงใหม่สู่การเป็นเมืองอัจฉริยะ เมืองแห่งไมซ์ เมืองแห่งสตาร์ทอัพ และเมืองนวัตกรรมการแพทย์และสุขภาพ (SMS & Medicopolis: Smart City, MICE City, Startup City, Medicopolis) ให้สามารถรองรับการเป็นศูนย์กลางทางการค้า การลงทุน ของภาคเหนือ

**ความสอดคล้องกับนโยบาย/ยุทธศาสตร์ชาติ**

➤ **ยุทธศาสตร์ชาติ ๒๐ ปี**

- ยุทธศาสตร์ด้านการพัฒนาและเสริมสร้างศักยภาพทรัพยากรมนุษย์
- ยุทธศาสตร์ด้านการสร้างโอกาสความเสมอภาคและความเท่าเทียมกันทางสังคม

➤ **แผนฯ ฉบับที่ ๑๒**

- ยุทธศาสตร์การสร้างความเป็นธรรมลดความเหลื่อมล้ำในสังคม
- ยุทธศาสตร์ด้านวิทยาศาสตร์ เทคโนโลยี วิจัย และนวัตกรรม
- ยุทธศาสตร์การพัฒนาภาค เมือง และพื้นที่เศรษฐกิจ

**ประเด็นยุทธศาสตร์ที่ ๔** การพัฒนาเศรษฐกิจสร้างสรรค์ (Creative Economy) โดยใช้ความคิดสร้างสรรค์ ภูมิปัญญา และอัตลักษณ์ล้านนา

**ความสอดคล้องกับนโยบาย/ยุทธศาสตร์ชาติ**

➤ **ยุทธศาสตร์ชาติ ๒๐ ปี**

- ยุทธศาสตร์การพัฒนาและเสริมสร้างศักยภาพทรัพยากรมนุษย์

➤ **แผนฯ ฉบับที่ ๑๒**

- ยุทธศาสตร์การเสริมสร้างและพัฒนาศักยภาพทุนมนุษย์
- ยุทธศาสตร์การพัฒนาภาค เมือง และพื้นที่เศรษฐกิจ

**ประเด็นยุทธศาสตร์ที่ ๕** การจัดการปัญหาฝุ่นควัน (PM๒.๕) พัฒนาทรัพยากรธรรมชาติและสิ่งแวดล้อมอย่างยั่งยืน

**ความสอดคล้องกับนโยบาย/ยุทธศาสตร์ชาติ**

➤ **ยุทธศาสตร์ชาติ ๒๐ ปี**

- ยุทธศาสตร์ด้านการสร้างการเติบโตบนคุณภาพชีวิตที่เป็นมิตรกับสิ่งแวดล้อม

➤ **แผนฯ ฉบับที่ ๑๒**

- การเติบโตที่เป็นมิตรกับสิ่งแวดล้อมเพื่อการพัฒนาอย่างยั่งยืน



ประเด็นยุทธศาสตร์ที่ ๖ การจัดการสาธารณสุข การสร้างความมั่นคง และยกระดับคุณภาพชีวิตที่ดีของประชาชนตามแนวทางเศรษฐกิจพอเพียง

**ความสอดคล้องกับนโยบาย/ยุทธศาสตร์ชาติ**

➢ ยุทธศาสตร์ชาติ ๒๐ ปี

- ยุทธศาสตร์ด้านความมั่นคง
- ยุทธศาสตร์ด้านการสร้างความสามารถในการแข่งขัน
- ยุทธศาสตร์การพัฒนาและเสริมสร้างศักยภาพทรัพยากรมนุษย์
- ยุทธศาสตร์ด้านการสร้างโอกาสและความเสมอภาคทางสังคม
- ยุทธศาสตร์การปรับสมดุลและการพัฒนาระบบการบริหารจัดการภาครัฐ

➢ แผนฯ ฉบับที่ ๑๒

- ยุทธศาสตร์การเพิ่มประสิทธิภาพการบริหารจัดการในภาครัฐและธรรมาภิบาลในสังคมไทย

๑.๔ ยุทธศาสตร์การพัฒนางองค์กรปกครองส่วนท้องถิ่นจังหวัดเชียงใหม่ (พ.ศ.๒๕๖๑ - ๒๕๖๔)

วิสัยทัศน์การพัฒนางองค์กรปกครองส่วนท้องถิ่น จังหวัดเชียงใหม่

“เป็นองค์กรหลักในการพัฒนาท้องถิ่น บนพื้นฐานของความเข้าใจในปัญหาและศักยภาพของท้องถิ่นโดยการมีส่วนร่วมของชุมชน”

พันธกิจ

๑. เสริมสร้างการมีส่วนร่วมทุกภาคส่วนในการบริหารจัดการท้องถิ่นอย่างมีประสิทธิภาพ
๒. พัฒนาบุคลากรขององค์กรปกครองส่วนท้องถิ่นให้มีความทันสมัย มีคุณธรรม จริยธรรมตามกฎหมายบัญญัติ
๓. ส่งเสริมบำรุงรักษาศิลปะ จารีตประเพณี ภูมิปัญญาท้องถิ่น วัฒนธรรมอันดีของท้องถิ่น
๔. ส่งเสริมและรักษาคุณภาพสิ่งแวดล้อมของท้องถิ่น

ประเด็นยุทธศาสตร์การพัฒนาขององค์กรปกครองส่วนท้องถิ่น

๑. ยุทธศาสตร์การพัฒนาโครงสร้างพื้นฐานทางการเกษตรเพื่อรองรับการพัฒนาเศรษฐกิจและสังคม
๒. ยุทธศาสตร์การพัฒนาเศรษฐกิจตามแนวทางปรัชญาเศรษฐกิจพอเพียง
๓. ยุทธศาสตร์การบริหารจัดการทรัพยากรธรรมชาติและสิ่งแวดล้อม
๔. ยุทธศาสตร์การอนุรักษ์ พื้นฟูและสืบสาน ศิลปวัฒนธรรม จารีตประเพณีและภูมิปัญญาท้องถิ่น
๕. ยุทธศาสตร์การพัฒนาคุณภาพชีวิตของประชาชน
๖. ยุทธศาสตร์การป้องกัน บรรเทาสาธารณสุขและการรักษาความเป็นระเบียบเรียบร้อยในชุมชน
๗. ยุทธศาสตร์การบริหารจัดการบ้านเมืองที่ดี

ยุทธศาสตร์ เป้าประสงค์ กลยุทธ์ และแนวทางการพัฒนา

สามารถแสดงได้ดังตารางต่อไปนี้



๑. ยุทธศาสตร์การพัฒนาโครงสร้างพื้นฐานทางการเกษตรเพื่อรองรับการพัฒนาเศรษฐกิจและสังคม

เป้าประสงค์	ตัวชี้วัดเป้าประสงค์	กลยุทธ์	แนวทางการพัฒนา
๑.๑ ระบบสาธารณูปโภคทางการเกษตรโดยเฉพาะการคมนาคมขนส่งมีประสิทธิภาพ สามารถตอบสนองความต้องการของประชาชนอย่างทั่วถึง	๑.๑.๑ ร้อยละของการกระจายงบประมาณและโครงการด้านการคมนาคมขนส่งในแต่ละพื้นที่ทางภูมิศาสตร์	๑. พัฒนาโครงสร้างพื้นฐานด้านการคมนาคมขนส่งที่จำเป็น	๑. พัฒนาโครงสร้างทางการเกษตร เช่น การพัฒนาแหล่งน้ำ แหล่งน้ำธรรมชาติ ระบบชลประทานเพื่อการเกษตรที่เหมาะสม สามารถตอบสนองความจำเป็นและความต้องการของคนในท้องถิ่น มีความสอดคล้องและเชื่อมโยงกับยุทธศาสตร์การพัฒนาเศรษฐกิจและสังคม การสร้างงานและกระจายรายได้อย่างทั่วถึง ๒. ปรับปรุงและพัฒนาคุณภาพของถนนหรือสะพานข้ามแม่น้ำให้ได้มาตรฐานที่ดี มีความปลอดภัยในการเดินทางและขนส่งสินค้าทางการเกษตรได้อย่างสะดวกสบาย จัดให้มีป้ายเส้นทาง ระบบไฟฟ้าส่องสว่างที่เหมาะสมเพียงพอ รวมถึงการปรับปรุงคุณภาพการคมนาคมขนส่งทางน้ำ
	๑.๑.๒ ร้อยละของระดับความพึงพอใจเฉลี่ยของประชาชนต่อระดับความพึงพอใจสูงสุดของระบบสาธารณูปโภคทางการเกษตรของประชาชน	๒. พัฒนาการบริหารจัดการโครงสร้างพื้นฐานทางการเกษตรเพื่อรองรับการพัฒนาเศรษฐกิจและสังคม	
๑.๒ ภาคเกษตรกรรมสามารถสร้างมูลค่าเพิ่มและมีการกระจายรายได้ที่เหมาะสม	๑.๒.๑ ร้อยละของมูลค่าเพิ่มของสินค้าเกษตร ๑.๒.๒ ร้อยละของการขยายตัวของผลิตภัณฑ์มวลรวมภาคเกษตรของจังหวัดเชียงใหม่	๓. พัฒนาโครงสร้างพื้นฐานทางการเกษตรเพื่อสร้างมูลค่าเพิ่มให้แก่ผลิตทางการเกษตร	๑. ปรับปรุงและพัฒนาสาธารณูปโภคทางการเกษตรในทุก ๆ ด้าน เพื่อให้สามารถป้องกันและบรรเทาผลกระทบจากภัยแล้งที่มีต่อภาคเกษตรกรรมได้อย่างมีประสิทธิภาพ ๒. ปรับปรุงและพัฒนาสาธารณูปโภคทางการเกษตร เพื่อเพิ่มศักยภาพและสร้างความเข้มแข็งให้กับประชาชนในท้องถิ่น โดยเฉพาะการเพิ่มประสิทธิภาพการผลิตสร้างมูลค่าเพิ่มสินค้าเกษตร และลดค่าใช้จ่ายในการกระจายสินค้า เช่น การจัดตั้งและดูแลตลาดกลางรับซื้อ-ขาย ในชุมชน หรือร่วมมือกับชุมชนข้างเคียง ๓. สร้างความร่วมมือกับหน่วยงานทั้งภาครัฐและเอกชนในการพัฒนาโครงสร้างพื้นฐานทางการเกษตรอย่างมีส่วนร่วม ตลอดจนติดตามประเมินผลความก้าวหน้าอย่างต่อเนื่อง



๒. ยุทธศาสตร์การพัฒนาเศรษฐกิจตามแนวทางปรัชญาเศรษฐกิจพอเพียง

เป้าประสงค์	ตัวชี้วัดเป้าประสงค์	กลยุทธ์	แนวทางการพัฒนา
๒.๑ ชุมชนยึดถือและปฏิบัติตามแนวทางปรัชญาเศรษฐกิจพอเพียง เกิดภูมิคุ้มกันทางเศรษฐกิจ	๒.๑.๑ ร้อยละของชุมชนที่มีความรู้และปฏิบัติตามแนวทางปรัชญาเศรษฐกิจพอเพียงต่อชุมชนทั้งหมด	๑. ส่งเสริมและพัฒนาการเกษตรตามแนวทางปรัชญาเศรษฐกิจพอเพียงและสร้างภูมิคุ้มกันให้กับระบบเศรษฐกิจในท้องถิ่น	๑. ส่งเสริมการใช้ทรัพยากรธรรมชาติในท้องถิ่นเพื่อเป็นฐานการผลิตทางด้านการเกษตรอย่างคุ้มค่าและเกิดประโยชน์สูงสุด โดยใช้แนวคิดปรัชญาเศรษฐกิจพอเพียง ผสมผสานกับวิถีชีวิตดั้งเดิม บนพื้นฐานวัฒนธรรมของชุมชนเป็นสำคัญ ตลอดจนการสนับสนุนต่อยอดและขยายผลความสำเร็จ การพัฒนาโครงการหลวง เพื่อส่งเสริมการเรียนรู้ภูมิปัญญาและนวัตกรรมการเกษตร ตามแนวทางเศรษฐกิจพอเพียง ๒. การนำเทคโนโลยีเข้ามาใช้ เพื่อพัฒนาประสิทธิภาพและสร้างมูลค่าเพิ่มให้กับภาคการเกษตรในท้องถิ่น เช่น การพัฒนาเมล็ดพันธุ์ การจัดเก็บรักษาผลผลิต การแปรรูปผลิตภัณฑ์และการให้บริการวิชาการด้านการเกษตร เพื่อเสริมสร้างความเข้มแข็งให้เกษตรกรอย่างเป็นระบบ ตลอดจนรณรงค์และส่งเสริมเกษตรกรอินทรีย์และเกษตรปลอดภัย เพื่อการบริโภคและการผลิตเพื่อจำหน่ายในชุมชน ๓. ส่งเสริมให้มีกาประกอบอาชีพเสริมต่อยอดจากอาชีพเกษตรกร โดยอาจสร้างกลุ่มอาชีพ หรือสหกรณ์ที่มีความเข้มแข็ง เพื่อเป็นการสร้างรายได้เสริมและผลักดันให้เกิดการกระจายรายได้อย่างทั่วถึง ๔. ส่งเสริมการออมในทุกระดับชุมชนบนพื้นฐานของความเข้าใจและความพร้อมของชุมชน ๕. เสริมสร้างค่านิยมในการบริโภคสินค้าชุมชนและสินค้าที่ผลิตภายในประเทศ
๒.๒ ท้องถิ่นมีการพัฒนาด้านการท่องเที่ยววิสาหกิจชุมชน ให้มีความพร้อมแข่งขันและรองรับผลกระทบจากการเข้าร่วมประชาคมเศรษฐกิจอาเซียน	๒.๒.๑ ร้อยละของท้องถิ่นที่มีการพัฒนาด้านการท่องเที่ยวหรือวิสาหกิจในชุมชนเพิ่มขึ้น ๒.๒.๒ ร้อยละของผู้ประกอบการที่ได้รับการส่งเสริมพัฒนาผลิตภัณฑ์ชุมชน	๒. ส่งเสริมให้ท้องถิ่นมีการพัฒนาศักยภาพด้านการท่องเที่ยวในชุมชน มีความพร้อมแข่งขันในประชาคมเศรษฐกิจอาเซียน	๑. ส่งเสริมและพัฒนาการท่องเที่ยวในชุมชน ทั้งกิจกรรมการท่องเที่ยวเดิมและเพิ่มกิจกรรมใหม่ เช่น การท่องเที่ยวเชิงวัฒนธรรม เชิงสุขภาพและเชิงนิเวศ ที่สอดคล้องกับวิถีชีวิต ขนบธรรมเนียมประเพณี บนพื้นฐานของการมีส่วนร่วม เหมาะสมกับศักยภาพและเกิดประโยชน์ต่อคนในท้องถิ่น ๒. ศึกษา รวบรวม และเผยแพร่ข้อมูล เพื่อสร้างความรู้ ความเข้าใจเกี่ยวกับผลกระทบที่จะเกิดขึ้นจากการรวมกลุ่มประชาคมเศรษฐกิจอาเซียน เพื่อให้สามารถเตรียมความพร้อมและรับมือกับการเปลี่ยนแปลงด้านการท่องเที่ยวและวิสาหกิจชุมชนได้อย่างมีประสิทธิภาพ ๓. สร้างการมีส่วนร่วมและเชื่อมโยงระหว่างหน่วยงานภาครัฐ เอกชนและท้องถิ่นที่มีส่วนเกี่ยวข้องกับการพัฒนาการท่องเที่ยว หรือวิสาหกิจชุมชน ในการพัฒนาและประชาสัมพันธ์เผยแพร่กิจกรรมทางการท่องเที่ยวหรือสินค้าชุมชน ให้เป็นที่รู้จักทั้งในระดับประเทศและต่างประเทศ



๒. ยุทธศาสตร์การพัฒนาเศรษฐกิจตามแนวทางปรัชญาเศรษฐกิจพอเพียง (ต่อ)

เป้าประสงค์	ตัวชี้วัดเป้าประสงค์	กลยุทธ์	แนวทางการพัฒนา
		๓. พัฒนาศักยภาพผู้ประกอบการและวิสาหกิจชุมชน เพื่อยกระดับมาตรฐานผลิตภัณฑ์ชุมชน และบริการเพื่อรองรับประชาคมเศรษฐกิจอาเซียน	๑. พัฒนาความรู้ผู้ประกอบการในท้องถิ่น ในด้านการบริหารจัดการธุรกิจ ประกอบด้วย การตลาด การผลิต/ การบริการ การบริหารจัดการและการเงิน โดยมุ่งเน้นการพัฒนาบุคลากร ทักษะแรงงาน การศึกษาและพัฒนา เพื่อเพิ่มมูลค่า ยกย่องการค้าและบริการให้ได้มาตรฐาน สามารถแข่งขันได้ในตลาดการค้าอาเซียน ๒. เสริมสร้างความเข้มแข็งในชุมชนมีอำนาจในการต่อรองการจัดหาปัจจัยการผลิต เพื่อลดต้นทุนในการผลิต ตลอดจนแสวงหาโอกาสทางการตลาด ทั้งในและต่างประเทศร่วมกันในลักษณะกลุ่มเครือข่าย โดยความร่วมมือระหว่างภาครัฐและเอกชน ๓. ส่งเสริมการนำระบบเทคโนโลยีดิจิทัล เข้ามาใช้ในการบริหารจัดการธุรกิจเพิ่มประสิทธิภาพในการผลิต การออกแบบเพื่อเพิ่มคุณภาพ สร้างมูลค่าเพิ่มให้กับสินค้า/บริการ การตลาดและการขายที่เชื่อมโยงสู่ตลาดภายนอก



แผนพัฒนาท้องถิ่น (พ.ศ. ๒๕๖๑ - ๒๕๖๕) การทบทวน ครั้งที่ ๑/๒๕๖๔  
เทศบาลตำบลสันนาเม็ง อำเภอสันทราย จังหวัดเชียงใหม่

๓. ยุทธศาสตร์การบริหารจัดการทรัพยากรธรรมชาติและสิ่งแวดล้อม

เป้าประสงค์	ตัวชี้วัดเป้าประสงค์	กลยุทธ์	แนวทางการพัฒนา
๓.๑ ชุมชนมีส่วนร่วมในการปฏิบัติเพื่อป้องกันและแก้ปัญหาในด้านการจัดการทรัพยากร ธรรมชาติ สิ่งแวดล้อมและการอนุรักษ์ระบบนิเวศ	๓.๑.๑ ร้อยละของชุมชนที่มีส่วนร่วมในการปฏิบัติเพื่อป้องกันและแก้ปัญหาในด้านการจัดการทรัพยากร ธรรมชาติสิ่งแวดล้อม และการอนุรักษ์ระบบนิเวศต่อชุมชนทั้งหมด	๑. อนุรักษ์ทรัพยากรธรรมชาติและสิ่งแวดล้อมโดยชุมชน	๑. พัฒนานวัตกรรมด้านการบริหารจัดการทรัพยากรธรรมชาติและสิ่งแวดล้อม ๒. ส่งเสริมสนับสนุนกิจกรรมการเพิ่มพื้นที่สีเขียวในชุมชน เช่น ปลูกป่าในพื้นที่ต้นน้ำ พื้นที่สาธารณะ สร้างฝายต้นน้ำ ลำธาร โดยให้ชุมชนเป็นผู้มีบทบาทหลักใน การริเริ่มดำเนินการและโดยภาครัฐ ๓. กำหนดบทบาทผู้รับผิดชอบและกฎหมายที่เกี่ยวข้อง ปรับปรุงกฎระเบียบด้าน สิ่งแวดล้อมให้สอดคล้องกับแต่ละพื้นที่ การกำหนดขอบเขตพื้นที่ (Zoning) อย่างเป็นรูปธรรม และนำกฎระเบียบมาบังคับใช้อย่างจริงจังตลอดจนนำเทคโนโลยีมาใช้ในการจัดเก็บ รวบรวมข้อมูลการครอบครองพื้นที่ ๔. รณรงค์ประชาสัมพันธ์ให้ชุมชนตระหนักในคุณค่าของทรัพยากรธรรมชาติและ สิ่งแวดล้อม เพื่อปรับเปลี่ยนพฤติกรรมในการผลิตและบริโภคที่ส่งผลกระทบต่อสิ่งแวดล้อม ๕. จัดกิจกรรมส่งเสริม สนับสนุนให้ประชาชนกลุ่มต่างๆ มีความรู้ ความเข้าใจ ที่ถูกต้อง ในการป้องกัน แก้ไขปัญหาและฟื้นฟูทรัพยากรธรรมชาติและสิ่งแวดล้อม
		๒. ป้องกัน แก้ไขปัญหาขยะและมลภาวะในชุมชน	๑. พัฒนาระบบการบริหารจัดการขยะและสิ่งแวดล้อม เช่น ปัญหาน้ำเสีย ขยะมูลฝอย ปัญหาหมอกควันให้อยู่ในเกณฑ์ที่กำหนด โดยส่งเสริมให้ชุมชนสามารถดำเนินการด้วยตนเองมากขึ้นอย่างต่อเนื่อง ๒. ส่งเสริมให้มีการบูรณาการร่วมกับหน่วยงานอื่น ทั้งภาครัฐ เอกชนในการบริหาร จัดการสิ่งแวดล้อม ๓. ส่งเสริมการจัดตั้งกลุ่มและเครือข่ายในการบริหารจัดการทรัพยากร ธรรมชาติและ สิ่งแวดล้อมโดยชุมชน เช่น การแก้ปัญหาหมอกควัน ไฟป่า ๔. การให้ความรู้เกี่ยวกับการบริหารจัดการขยะมูลฝอยในชุมชน เพื่อลดปริมาณขยะมี การคัดแยกที่เหมาะสม มีการกำจัดขยะอย่างถูกวิธี และสร้างประโยชน์จากขยะใน ชุมชน รวมถึงการดูแลรักษาแม่น้ำลำคลองไม่ให้เน่าเสีย ๕. สร้างองค์ความรู้จากการศึกษาดูงานการหาต้นแบบที่ดีในการบริหารจัดการขยะและ มลภาวะเพื่อนำ มาเป็นแบบอย่างแนวทางปฏิบัติ ขยายผลสู่ชุมชนและท้องถิ่นอื่น โดย การมีส่วนร่วมของชุมชน องค์กรภาคเอกชน เช่น การพัฒนาระบบการกำจัดขยะมูล ฝอย การแก้ไขปัญหาหมอกควันและไฟป่า
	๓.๑.๒ จำนวนชุมชนที่มีความรู้เกี่ยวกับการใช้พลังงานทดแทน และนำมาใช้ในท้องถิ่นอย่างเหมาะสมกับบริบทของพื้นที่	๓. ส่งเสริมการใช้พลังงานทดแทนและการอนุรักษ์พลังงาน	๑. ส่งเสริม สนับสนุนและนำงานวิจัยเกี่ยวกับพลังงานทดแทนและพลังงานทางเลือกมาใช้ ปฏิบัติอย่างเป็นรูปธรรมเพื่อการอนุรักษ์พลังงานอย่างยั่งยืน โดยเริ่มจากหน่วยงาน ภาครัฐ และขยายไปยังภาคอุตสาหกรรม เกษตรกรรม ที่อยู่อาศัยและอื่นๆ ๒. ให้ความรู้ ปลูกจิตสำนึกและสร้างแรงจูงใจของคนในท้องถิ่นด้านการอนุรักษ์พลังงาน การใช้พลังงานทดแทน โดยเปรียบเทียบให้เห็นถึงประโยชน์ที่จะเกิดขึ้นต่อตนเองและ ท้องถิ่นอย่างยั่งยืน



แผนพัฒนาท้องถิ่น (พ.ศ. ๒๕๖๑ - ๒๕๖๕) การทบทวน ครั้งที่ ๑/๒๕๖๔  
เทศบาลตำบลสันนาเม็ง อำเภอสันทราย จังหวัดเชียงใหม่

๔. ยุทธศาสตร์การอนุรักษ์ ฟื้นฟูและสืบสาน ศิลปวัฒนธรรม จารีตประเพณีและภูมิปัญญาท้องถิ่น

เป้าประสงค์	ตัวชี้วัดเป้าประสงค์	กลยุทธ์	แนวทางการพัฒนา
๔.๑ ชุมชนและองค์กรภาคสังคมในท้องถิ่น สามารถอนุรักษ์ ฟื้นฟูและสืบสานศิลปวัฒนธรรม จารีตประเพณีและภูมิปัญญาอันเป็นเอกลักษณ์ของท้องถิ่นให้ดำรงอยู่ได้อย่างยั่งยืน	๔.๑.๑ จำนวนกิจกรรมอนุรักษ์และส่งเสริมศิลปวัฒนธรรมท้องถิ่นในชุมชนที่มีการฟื้นฟูและสืบสาน	๑. พัฒนาองค์ความรู้ด้านศิลปวัฒนธรรมและภูมิปัญญาท้องถิ่นในเชิงองค์รวม	๑. สร้างแหล่งเรียนรู้เพื่อการสืบค้นภูมิปัญญา/อัตลักษณ์ท้องถิ่น เชื่อมโยงแหล่งการเรียนรู้ในชุมชน เช่น การใช้วัด สถานศึกษา พิพิธภัณฑ์ หรือสถานที่ที่เหมาะสมในการจัดการเรียนการสอน ศิลปวัฒนธรรมและภูมิปัญญาท้องถิ่นให้เยาวชนและผู้สนใจ โดยมุ่งเน้นการปรับปรุงและใช้งานแหล่งเรียนรู้เดิมที่มีอยู่ให้สามารถใช้งานได้ และมีความน่าสนใจ ๒. สร้างเครือข่ายบุคลากรหรือกลุ่มบุคคลเกี่ยวกับการสร้างสรรค์ผลงานทางด้าน ศิลปวัฒนธรรมให้เป็นแกนหลักในการศึกษา รวบรวมภูมิปัญญาในท้องถิ่น และสร้างการมีส่วนร่วมในการพัฒนาท้องถิ่นของตน ๓. ส่งเสริม สนับสนุนให้เกิดกิจกรรมการพัฒนาและสร้างสรรค์งานศิลปะ ภูมิปัญญาท้องถิ่นสาขาต่างๆ เช่น การจัดนิทรรศการ การเสวนา การประชุมใน ชุมชน เพื่อการแลกเปลี่ยนเรียนรู้และสร้างกลุ่มกิจกรรมศิลปะที่เกี่ยวข้องกับ ภูมิปัญญาท้องถิ่น
		๒. อนุรักษ์และส่งเสริมศิลปวัฒนธรรมท้องถิ่น ในชุมชน	๑. ส่งเสริมให้มีกิจกรรมปลูกฝังคุณธรรม จริยธรรม ตามคำสอนของศาสนา ๒. ปลูกจิตสำนึกการอนุรักษ์วัฒนธรรมท้องถิ่นในระดับครอบครัว ซึ่งเป็นสถาบัน รากฐานให้เด็กและเยาวชนในชุมชน นอกเหนือจากสถาบันการศึกษา เช่น รมรงค์การใช้ภาษา/การแต่งกายล้านนา การอนุรักษ์อักษรเมืองดนตรีพื้นบ้าน ส่งเสริมวัฒนธรรมประเพณีในโรงเรียนฯ รวมถึงการอนุรักษ์ด้านสถาปัตยกรรม ต่างๆ แห่งล้านนามีการออกแบบหรือก่อสร้างโดยคงเอกลักษณ์ทางด้านศิลปะ ๓. ส่งเสริมชุมชนในการสร้างกลุ่มส่งเสริมวัฒนธรรมล้านนาและคุณธรรมจริยธรรม ในชุมชน ๔. ส่งเสริมและจัดกิจกรรมการอนุรักษ์วัฒนธรรมประเพณีของชนเผ่าในท้องถิ่น ๕. สร้างการมีส่วนร่วมของคนในชุมชน ในการเฝ้าระวังและป้องกันผลกระทบจาก การเข้ามาของวัฒนธรรมต่างชาติที่มีต่อวิถีชีวิตชุมชน ๖. สนับสนุนยกย่องเชิดชูเกียรติให้แก่บุคคลที่สร้างคุณประโยชน์ ในด้านอนุรักษ์ ศิลปวัฒนธรรมท้องถิ่น
	๔.๑.๒ จำนวนครั้งในการเผยแพร่ศิลปวัฒนธรรมท้องถิ่นสู่ภายนอก	๓. เผยแพร่ศิลปวัฒนธรรมท้องถิ่นสู่ ภายนอก	๑. จัดทำสื่อประชาสัมพันธ์เกี่ยวกับศิลปวัฒนธรรมและภูมิปัญญาท้องถิ่นในรูปแบบ ต่างๆ เช่น เอกสาร รายการโทรทัศน์ สื่อ online เป็นต้น เพื่อเผยแพร่ให้เกิดการ รับรู้ในวงกว้าง โดยมุ่งเน้นความคุ้มค่าและมีประสิทธิภาพ ๒. พัฒนาและเปิดพื้นที่ทางวัฒนธรรมเพื่อเป็นแหล่งเรียนรู้ด้านศิลปวัฒนธรรม จัด กิจกรรมเพื่อเผยแพร่ศิลปวัฒนธรรมและภูมิปัญญาท้องถิ่นไปยังสถานที่ต่างๆ ภายนอก เช่น การจัดกิจกรรม Roadshow การเข้าร่วมงานแสดงสินค้าเกี่ยวกับ ศิลปวัฒนธรรมและการท่องเที่ยว เพื่อให้เกิดการรับรู้ในวงกว้างและเป็นการแลกเปลี่ยนเรียนรู้



๕. ยุทธศาสตร์การพัฒนาคุณภาพชีวิตของประชาชน

เป้าประสงค์	ตัวชี้วัดเป้าประสงค์	กลยุทธ์	แนวทางการพัฒนา
๕.๑ กลุ่มเด็ก เยาวชน และผู้ใหญ่ ได้รับการส่งเสริมการศึกษาและการเรียนรู้ตลอดชีวิต	๕.๑.๑ ร้อยละของประชาชนกลุ่มเป้าหมายต่อการได้รับการส่งเสริมการศึกษาและการเรียนรู้ตลอดชีวิต	๑. ส่งเสริมการศึกษาและการเรียนรู้ตลอดชีวิต	๑. จัดให้มีศูนย์การเรียนรู้ด้านต่าง ๆ ที่เป็นการศึกษาทั้งในระบบและนอกระบบ และการศึกษาตามอัธยาศัยที่มีคุณภาพ พร้อมทั้งเสริมสร้างสภาพแวดล้อมแหล่งแลกเปลี่ยนเรียนรู้ ที่เหมาะสมและเพียงพอสำหรับประชาชนกลุ่มอาชีพและการรวมกลุ่มตามอัธยาศัย ๒. ส่งเสริม พัฒนาและยกระดับคุณภาพมาตรฐานบริการทางการศึกษา และ การศึกษาวิจัยของสถานศึกษาในสังกัดและสถาบันอื่นๆที่เกี่ยวข้อง ลดความ เหลื่อมล้ำในการเข้าถึงบริการทางการศึกษาและสร้างโอกาสทางการศึกษา สำหรับประชาชนทุกระดับ พัฒนาความพร้อมต่อการเข้าสู่ประชาคมเศรษฐกิจ อาเซียน
๕.๒ กลุ่มผู้สูงอายุ คนพิการ และผู้ประสบปัญหาทางสังคม ได้รับการและสวัสดิการอย่างทั่วถึง รวดเร็วและเป็นธรรม บนพื้นฐานของการพึ่งพาตนเอง	๕.๒.๑ ร้อยละของคนในชุมชนมีสุขภาพที่ดี	๒. ส่งเสริมสุขภาพที่ดีของคนในชุมชน	๑. พัฒนาระบบสวัสดิการและบริการสุขภาพทางด้านสร้างเสริมสุขภาพ ป้องกันโรค รักษาพยาบาลและฟื้นฟูสมรรถภาพ ยกระดับคุณภาพมาตรฐานบริการสุขภาพที่มีคุณภาพมาตรฐาน โดยให้ประชาชนในชุมชนสามารถเข้าถึงบริการได้สะดวก และทั่วถึง ๒. ส่งเสริมเครือข่ายด้านสาธารณสุขในการ เฝ้าระวัง ควบคุมโรคที่เป็นปัญหาสำคัญ โรคอุบัติใหม่และภัยสุขภาพ พัฒนาศักยภาพภาคีเครือข่ายในการป้องกันโรคและ สร้างเสริมสุขภาพเชิงรุกในชุมชน ๓. สนับสนุนการศึกษา พัฒนาและการถ่ายทอดองค์ความรู้ภูมิปัญญาการแพทย์แผน ไทยและสมุนไพรให้เป็นที่ยอมรับในชุมชน ๔. ส่งเสริมและสนับสนุนให้ประชาชนมีทักษะในการดูแลสุขภาพของตนเอง รวมถึง การจัดกิจกรรมเสริมสร้างความเข้มแข็งทั้งร่างกายและจิตใจของคนในชุมชน
	๕.๒.๒ ร้อยละของระดับความพึงพอใจของประชาชนกลุ่มเป้าหมายต่อการเข้าถึงสวัสดิการทางสังคม	๓. พัฒนาคุณภาพชีวิต เด็ก เยาวชน สตรี คนชราและ ผู้ด้อยโอกาส	๑. สสำรวจรวบรวมข้อมูลเด็ก เยาวชน สตรี คนชรา และผู้ด้อยโอกาสในท้องถิ่น เพื่อจัดทำแผน กำหนดแนวทางในการจัดสวัสดิการทางสังคม ทั้งในด้านการศึกษา การพัฒนาอาชีพ และการเข้าถึงปัจจัยการยังชีพ ๒. พัฒนาการให้บริการและโครงสร้างพื้นฐานที่เหมาะสมกับกลุ่มประชาชนเป้าหมาย เช่น การจัดทำทะเบียน เพื่ออำนวยความสะดวกในการรับบริการด้านต่างๆ การ สร้างทางลาดสำหรับผู้พิการ การรักษาพยาบาล เป็นต้น ๓. ส่งเสริมการเข้าถึงสวัสดิการสังคม ความเสมอภาคและพัฒนาศักยภาพแก่กลุ่ม ประชาชนเป้าหมาย สนับสนุนกองทุนเพื่อส่งเสริมการจัดสวัสดิการสังคมคุ้มครอง เด็ก ส่งเสริมและพัฒนาคุณภาพชีวิตคนพิการ และผู้สูงอายุ ๔. ส่งเสริม และพัฒนาอาชีพให้แก่กลุ่มประชาชนเป้าหมายในชุมชน/ท้องถิ่นตาม ศักยภาพ รวมทั้งสนับสนุนด้านการตลาด เพื่อให้มีงานทำ มีรายได้สามารถพึ่งพา ตนเองได้





๖. ยุทธศาสตร์การป้องกันบรรเทาสาธารณภัยและการรักษาความเป็นระเบียบเรียบร้อยในชุมชน

เป้าประสงค์	ตัวชี้วัดเป้าประสงค์	กลยุทธ์	แนวทางการพัฒนา
๖.๑ ประชาชนมี ความ สามัคคีและ ความ สามานฉันท์ใน หมู่คณะ สามารถ ป้องกันและรับมือ กับสาธารณภัย ต่างๆ ได้ อย่างมีประสิทธิภาพ	๖.๑.๑ ร้อยละของ ระดับความพึง พอใจ ของประชาชนต่อการ ป้องกันและรับมือกับ สาธารณภัย ต่างๆ ใน ชุมชน	๑. รักษาความสงบเรียบร้อย และความปลอดภัยในชุมชน	๑. ส่งเสริมให้มีการสร้างเครือข่ายอาสาสมัครชุมชน ตำรวจบ้าน กลุ่มจิตอาสา, อปพร., อสม. เพื่อเฝ้าระวังและ รักษาความสงบเรียบร้อยของชุมชน ๒. รณรงค์ประชาสัมพันธ์, ให้ความรู้ จัดกิจกรรมส่งเสริมการมีส่วนร่วม เพื่อป้องกันภัยที่อาจเกิดขึ้น ในชุมชน ๓. พัฒนาระบบความปลอดภัย และบูรณาการระหว่างองค์กรการบริหารส่วนจังหวัดกับองค์กรปกครอง ส่วน ท้องถิ่นในพื้นที่ รวมทั้งหน่วยงานที่เกี่ยวข้องในการป้องกันและแก้ไขปัญหา
		๒. ป้องกันและบรรเทา สาธารณภัย	๑. ส่งเสริมการสร้างเครือข่ายอาสาสมัครป้องกันและบรรเทาสาธารณภัย (อปพร.) กลุ่มอาสาสมัคร ดับไฟป่า ๒. พัฒนา ปรับปรุงระบบเพิ่มประสิทธิภาพงานการป้องกันบรรเทาสาธารณภัยและรักษาความสงบ ปลอดภัยใน ชุมชนอย่างพอเพียง ๓. สนับสนุนและส่งเสริมการจัดการและป้องกันปัญหาภัยแล้ง อุทกภัย สาธารณภัย รวมถึงการ เตรียมความ พร้อมให้ความช่วยเหลือแก่ผู้ประสบภัยอย่างทันท่วงที ๔. นำเทคโนโลยีมาใช้ในการป้องกันและแก้ปัญหาการเฝ้าระวังการแจ้งเตือนด้านสาธารณภัย
๖.๒ ชุมชนมีส่วนร่วม ใน การป้องกัน แก้ไขลดปัญหา ยาเสพติดและความ ปลอดภัยในชีวิตและ ทรัพย์สินในชุมชน	๖.๒.๑ ร้อยละของระดับ ความพึง พอใจของ ประชาชนต่อการแก้ไข ลดปัญหาเสพติดและ ความ ปลอดภัยในชีวิต และทรัพย์สินใน ชุมชน	๓. ป้องกันและแก้ไขปัญหา ยาเสพติด อบายมุข และ ปัญหาแรงงานต่างด้าว	๑. บูรณาการความร่วมมือระหว่างองค์กรปกครองส่วนท้องถิ่นกับหน่วยงานที่เกี่ยวข้องพร้อมทั้งส่งเสริมการมี ส่วนร่วมของคนในชุมชน ในการแก้ไขปัญหา ยาเสพติด อบายมุข ปัญหาแรงงานต่างด้าว อย่างมีระบบ เช่น โรงเรียน วัด องค์กรภาคเอกชน ผู้ประกอบการและประชาชนในท้องถิ่น ฯลฯ เพื่อกำหนดมาตรการเฝ้าระวัง ป้องกันและแก้ไขปัญหาที่จะเกิดขึ้นอย่างต่อเนื่องและดำเนินการตามกฎหมายอย่างจริงจัง ๒. ส่งเสริม สนับสนุน กิจกรรมด้านกีฬาและนันทนาการแก่เด็ก และเยาวชน เพื่อป้องกันปัญหา ยาเสพติด ๓. พัฒนาระบบการคุ้มครองแรงงานต่างด้าวและการให้สิทธิของคนพื้นที่สูง ให้มีสิทธิตามที่กฎหมาย กำหนด ตลอดจนเตรียมความพร้อม เฝ้าระวังผลกระทบ และป้องกัน ปัญหาที่อาจเกิดขึ้นจาก แรงงานต่างด้าวทั้งใน ระบบและนอกระบบตามกฎหมาย



๗. ยุทธศาสตร์การบริหารจัดการบ้านเมืองที่ดี

เป้าประสงค์	ตัวชี้วัดเป้าประสงค์	กลยุทธ์	แนวทางการพัฒนา
๗.๑ องค์กรปกครองส่วนท้องถิ่นมี กระบวนการบริหาร จัดการภายใต้หลักธรรมาภิบาล ๗.๒ องค์กรปกครองส่วนท้องถิ่นมีการจัดบริการสาธารณะ แก่ประชาชน ภายใต้ หลักธรรมาภิบาล	๗.๑.๑ ร้อยละของระดับความพึงพอใจ ของผู้รับบริการต่อการทำงานของบุคลากร องค์กรปกครองส่วน ท้องถิ่น ๗.๒.๑ จำนวนข้อร้องเรียน เกี่ยวกับการ บริหารจัดการภายใต้หลักธรรมาภิบาลลดลง	๑. พัฒนาระบบการ บริหารจัดการภายใต้หลักธรรมาภิบาล ๒. พัฒนาประสิทธิภาพในการบริหาร จัดการภายใต้หลักธรรมาภิบาล	๑. เสริมสร้างจิตสำนึกด้านคุณธรรม จริยธรรม รักษาวินัยและธรรมาภิบาลที่ยึดประโยชน์ส่วนรวมเป็นหลัก สร้างขวัญ กำลังใจและทัศนคติที่ดีของบุคลากรท้องถิ่นทุกระดับในการให้บริการประชาชน ๒. พัฒนาศักยภาพของบุคลากรท้องถิ่นให้มีความรู้ความสามารถ ทักษะและสมรรถนะพร้อมรับการเปลี่ยนแปลง ในการปฏิบัติงาน การบริการประชาชนอย่างมีประสิทธิภาพ เช่น ด้านเทคโนโลยี สารสนเทศ ด้านระเบียบที่เกี่ยวข้องในการปฏิบัติงาน การจัดอบรมในด้านการบริหารจัดการธรรมาภิบาล ๓. พัฒนากลไกการทำงานที่เข้มแข็งและโปร่งใส โดยอาศัยความร่วมมือเป็นภาคีหรือข้อตกลงความร่วมมือ และการบูรณาการระหว่างหน่วยงานอย่างเป็นรูปธรรมโดยคำนึงถึงผลประโยชน์สาธารณะ ของผู้รับบริการเป็นหลัก ภายใต้การตัดสินใจที่ ยึดหลักคุณธรรมจริยธรรม การรับผิดชอบต่อส่วนรวม การพร้อมรับการตรวจสอบจากประชาชน และปฏิบัติตามกฎหมายที่เกี่ยวข้อง มีการเปิดเผยข้อมูล หน่วยงานตามกฎหมาย ๔. จัดหาเครื่องมือและประยุกต์ใช้เทคโนโลยีที่เหมาะสม เพื่อเพิ่มประสิทธิภาพในการให้บริการ ตลอดจนพัฒนานวัตกรรมการให้บริการเพื่อเตรียมความพร้อมการพัฒนาท้องถิ่นสู่ประชาคม เศรษฐกิจอาเซียน ๕. พัฒนาและปรับปรุงประสิทธิภาพระบบงานและการให้บริการประชาชน โดยมุ่งเน้นผลสัมฤทธิ์และ ความคุ้มค่าในการปฏิบัติภารกิจ คำนึงถึงความต้องการของประชาชน
		๓. ส่งเสริมการมี ส่วนร่วมของทุกภาค ส่วนในการตรวจสอบควบคุม	๑. ส่งเสริมสนับสนุนกระบวนการรับฟังความคิดเห็นจากชุมชน กลุ่มองค์กร หน่วยงานและผู้มีส่วนได้เสียจากการดำเนินงานในการพัฒนาของท้องถิ่น และเปิดโอกาสให้มีส่วนร่วมในการเสนอแนะความคิดเห็นในการกำหนดทบทบัญญัติ กฎระเบียบที่เกี่ยวข้อง เพื่อประสานประโยชน์ของภาคส่วนต่างๆ ให้เสมอภาคและมีความสมดุล ๒. ส่งเสริมและจัดให้มีระบบการควบคุมภายในองค์กรภาครัฐตามที่กฎหมายกำหนด และการเปิดเผย ข้อมูลการดำเนินงานเพื่อความสะดวกรวดในการตรวจสอบจากทุกภาคส่วน



## ๒. ยุทธศาสตร์ขององค์กรปกครองส่วนท้องถิ่น

### ๒.๑ วิสัยทัศน์

“สันนาเม็ง สะอาด สะดวก ปลอดภัย โปร่งใส พร้อมให้บริการ”

#### พันธกิจ

- พันธกิจที่ ๑ การพัฒนาด้านโครงสร้างพื้นฐาน และด้านสาธารณสุขปโภค สาธารณูปการให้มีคุณภาพ
- พันธกิจที่ ๒ การส่งเสริมให้ประชาชนมีสุขภาพแข็งแรงทั้งร่างกาย จิตใจ และสติปัญญา
- พันธกิจที่ ๓ การดูแลรักษาความสงบเรียบร้อย ประชาชนมีความปลอดภัยในชีวิตและทรัพย์สิน
- พันธกิจที่ ๔ การส่งเสริมเศรษฐกิจชุมชนให้ประชาชนมีรายได้เพียงพอต่อการดำรงชีพตามแนวทางปรัชญาเศรษฐกิจพอเพียง
- พันธกิจที่ ๕ การส่งเสริมให้ตำบลสันนาเม็งเป็นเมืองน่าอยู่ มีสิ่งแวดล้อมที่สะอาดและสวยงาม
- พันธกิจที่ ๖ การส่งเสริม อนุรักษ์ ฟื้นฟู ศิลปวัฒนธรรม ประเพณีและภูมิปัญญาท้องถิ่น
- พันธกิจที่ ๗ การส่งเสริมระบบการบริหารกิจการบ้านเมืองที่ดีตามหลักธรรมาภิบาล

#### จุดมุ่งหมายเพื่อการพัฒนา

๑. ประชาชนได้รับความสะดวกในระบบการคมนาคมขนส่ง รวมถึงการให้บริการพื้นฐาน สาธารณูปโภคและสาธารณูปการ สามารถรองรับการพัฒนาเมืองในระยะยาว
๒. ประชาชนได้รับการศึกษาอย่างทั่วถึงและเท่าเทียมกัน มีสุขภาพที่ดีและ เป็นคนมีคุณภาพดีทั้งร่างกายสติปัญญาและจิตใจ
๓. ประชาชนมีความปลอดภัยในชีวิตและทรัพย์สิน เป็นชุมชนปลอดภัยเสถียร
๔. ประชาชนในพื้นที่สามารถพึ่งพาตนเองและมีรายได้เพียงพอต่อการดำรงชีพ
๕. สิ่งแวดล้อมได้รับการฟื้นฟู สะอาดและสวยงามไม่เป็นมลพิษต่อประชาชน เป็นชุมชนน่าอยู่
๖. ประชาชนร่วมกันอนุรักษ์ภูมิปัญญาท้องถิ่น ศิลปวัฒนธรรม ประเพณีท้องถิ่น
๗. เทศบาลมีการบริหารจัดการตามหลักธรรมาภิบาล ประชาชนมีส่วนร่วมในการพัฒนาท้องถิ่นทุกด้านและพึงพอใจในการให้บริการของเทศบาล



## นโยบายของนายกเทศมนตรีตำบลสันนาเม็ง

นายกเทศมนตรีตำบลสันนาเม็ง (นายโสภณ โกชุม) ได้แถลงนโยบายต่อสภาเทศบาลตำบลสันนาเม็ง สมัยสามัญ สมัยที่ ๑ ครั้งที่ ๑ ประจำปี พ.ศ. ๒๕๖๔ เมื่อวันที่ ๖ มิถุนายน ๒๕๖๔ ได้วางนโยบายในการบริหารงาน ดังนี้

### นโยบายที่ ๑ ด้านโครงสร้างพื้นฐาน

๑.๑ พัฒนา ก่อสร้าง ปรับปรุง ถนนให้ปลอดภัย มีป้ายบอกทาง สะอาด สะดวก สวยงามเป็นเส้นทางคมนาคมที่ได้มาตรฐานและพัฒนาสู่การเป็นถนนไร้ฝุ่น

๑.๒ พัฒนาแสงสว่างตามแนวถนนสายหลัก สายรอง และทางแยกต่าง ๆ โดยยึดหลักประหยัดพลังงานไฟฟ้า

๑.๓ พัฒนาระบบประปาให้มีคุณภาพเป็นน้ำประปาดื่มได้ สะอาด มีปริมาณน้ำใช้อย่างเพียงพอ

๑.๔ พัฒนา ระบบระบายน้ำให้ได้มาตรฐานเพื่อแก้ไขปัญหาน้ำท่วมอย่างถาวร พร้อมทั้ง อนุรักษ์พื้นที่ อนุรักษ์สิ่งแวดล้อมในชุมชนให้น่าอยู่

๑.๕ พัฒนาติดตั้งป้ายบอกทาง ป้ายสัญญาณจราจรในจุดเสี่ยงเพื่อความปลอดภัยในการคมนาคม

๑.๖ พัฒนาโครงสร้างพื้นฐานและสาธารณูปโภค สาธารณูปการ และการก่อสร้างอื่น ๆ ให้ทั่วถึงได้มาตรฐาน

### นโยบายที่ ๒ ด้านส่งเสริมคุณภาพชีวิต

๒.๑ พัฒนาศูนย์พัฒนาเด็กเล็กเทศบาลตำบลสันนาเม็ง ให้ได้มาตรฐาน จัดหาวัสดุอุปกรณ์ สื่อการเรียนการสอน ให้พร้อมตามมาตรฐานการศึกษา เพื่อเตรียมความพร้อมในทุก ๆ ด้าน ในการเข้าเรียนระดับปฐมวัย

๒.๒ พัฒนาและจัดตั้งศูนย์เรียนรู้ระดับตำบลด้วยระบบเทคโนโลยีที่ทันสมัย (Smart IT)

๒.๓ พัฒนาและยกระดับศูนย์บริการสาธารณสุขเทศบาลตำบลสันนาเม็งเป็น “ศูนย์บริการทางการแพทย์” โดยยกฐานะขึ้นเป็น “โรงพยาบาลส่งเสริมสุขภาพเทศบาลตำบลสันนาเม็ง” พร้อมจัดให้มีแพทย์สำหรับเพื่อให้บริการตรวจรักษาและให้คำแนะนำปัญหาเรื่องสุขภาพแก่ประชาชน

๒.๔ พัฒนา ส่งเสริม สนับสนุน การป้องกันโรค ให้ความรู้ด้านสาธารณสุขมูลฐานแก่ประชาชน เพื่อสุขภาพอนามัยที่สมบูรณ์ แข็งแรง

๒.๕ พัฒนาและจัดตั้งศูนย์กีฬาประจำตำบลสันนาเม็ง ศูนย์กีฬาประจำหมู่บ้าน พร้อมจัดทำศูนย์ฟิตเนสที่ทันสมัย เพื่อให้ประชาชนได้ใช้เป็นสถานที่ออกกำลังกาย

๒.๖ พัฒนาและยกระดับมาตรฐานคุณภาพชีวิต จัดสวัสดิการแก่ผู้สูงอายุ ผู้พิการ ผู้ป่วยติดเชื่อโรคเอดส์ และผู้ด้อยโอกาสให้มีคุณภาพชีวิตที่ดี

### นโยบายที่ ๓ ด้านการจัดระเบียบชุมชน สังคมและการรักษาความสงบเรียบร้อย

๓.๑ พัฒนาระบบงานป้องกันและบรรเทาสาธารณภัยให้มีประสิทธิภาพ จัดหาอุปกรณ์ เครื่องมือให้สามารถช่วยเหลือประชาชนได้อย่างทันท่วงที

๓.๒ พัฒนาระบบรักษาความปลอดภัย โดยจัดให้มีการติดตั้งกล้องโทรทัศน์วงจรปิด CCTV ให้ครอบคลุมทุกหมู่บ้าน

๓.๓ จัดให้มีการส่งเสริมประชาธิปไตย ความเสมอภาค และสิทธิเสรีภาพของประชาชน

๓.๔ สนับสนุนการจัดระเบียบชุมชนและรักษาความสงบเรียบร้อย ร่วมกับเจ้าหน้าที่ทุกภาคส่วน



#### นโยบายที่ ๔ ด้านการวางแผน การส่งเสริมการลงทุน พาณิชยกรรมและการท่องเที่ยว

- ๔.๑ พัฒนาด้านเศรษฐกิจ ส่งเสริมการประกอบอาชีพให้แก่ประชาชนในพื้นที่ พัฒนาศักยภาพในการผลิตสินค้าชุมชนให้ได้มาตรฐาน จัดตั้งตลาดชุมชน ตลาดสินค้าออนไลน์ เพื่อเป็นศูนย์จำหน่ายสินค้า
- ๔.๒ จัดหาแหล่งเงินทุน โดยการจัดตั้งสถานธนาถนุบาลของเทศบาลตำบลสันนาเม็ง (โรงรับจำนำ)
- ๔.๓ ส่งเสริมให้มีการจัดตั้งสหกรณ์ชุมชนหรือกองทุนชุมชน เพื่อช่วยเหลือประชาชนในตำบลสันนาเม็ง

#### นโยบายที่ ๕ ด้านการบริหารจัดการและการอนุรักษ์ทรัพยากรธรรมชาติและสิ่งแวดล้อม

- ๕.๑ พัฒนาปรับปรุงภูมิทัศน์ในที่สาธารณประโยชน์ของแต่ละหมู่บ้านให้เป็นเมืองน่าอยู่ ปลอดภัย ใส่ใจสิ่งแวดล้อม (Smart City)
- ๕.๒ พัฒนาและส่งเสริมให้มีการปลูกต้นไม้ในตำบลเพื่อเป็นการเพิ่มพื้นที่สีเขียวในตำบลสันนาเม็ง
- ๕.๓ พัฒนาแหล่งน้ำ แม่น้ำ ลำคลอง ลำเหมือง ให้สะอาด สวยงาม
- ๕.๔ พัฒนาระบบการบริหารจัดการขยะมูลฝอย ให้สามารถจัดเก็บขยะได้รวดเร็ว และเป็นชุมชนที่น่าอยู่ ไม่มีขยะเน่าเสีย โดยจะให้ชุมชนมีส่วนร่วมในการลดปริมาณขยะ เพื่อนำขยะไปใช้ให้เกิดประโยชน์ต่อไป

#### นโยบายที่ ๖ ด้านการศาสนา ศิลปวัฒนธรรม จารีตประเพณีและภูมิปัญญาท้องถิ่น

- ๖.๑ ส่งเสริมให้มีการฟื้นฟูขนบธรรมเนียมประเพณีล้านนาให้เป็นอัตลักษณ์ เพื่อส่งเสริมการท่องเที่ยว
- ๖.๒ ส่งเสริมสืบสานและอนุรักษ์ศิลปวัฒนธรรมประเพณีวันสำคัญทางศาสนาและวันสำคัญของชาติ
- ๖.๓ ส่งเสริมและสนับสนุนเพื่ออนุรักษ์ปราชญ์ชาวบ้านและพัฒนาภูมิปัญญาท้องถิ่น ของปราชญ์ในตำบลสันนาเม็ง

#### นโยบายที่ ๗ ด้านการบริหารจัดการและการสนับสนุนการปฏิบัติการกิจของส่วนราชการและองค์กรปกครองส่วนท้องถิ่น

- ๗.๑ พัฒนา ปรับปรุงระบบการบริหารงานภายในสำนักงานเทศบาลตำบลสันนาเม็งให้เป็นศูนย์ราชการที่ทันสมัย สะดวกและรวดเร็ว (One Stop Service)
- ๗.๒ พัฒนาส่งเสริม ปรับปรุง การบริหารงานเทศบาล ให้มีประสิทธิภาพ รวดเร็ว ถูกต้อง โปร่งใส สามารถอำนวยความสะดวกให้กับประชาชนได้มากที่สุด
- ๗.๓ พัฒนา ก่อสร้าง ปรับปรุง สำนักงานเทศบาลให้มีขนาดเพียงพอที่จะรองรับการขยายตัวกับภารกิจอำนาจหน้าที่ที่เพิ่มขึ้น เพื่ออำนวยความสะดวก ให้กับประชาชนได้มากที่สุด
- ๗.๔ พัฒนาการประสานและให้ความร่วมมือในการปฏิบัติหน้าที่ขององค์กรปกครองส่วนท้องถิ่นระหว่างหน่วยงาน



## ๒.๒ ยุทธศาสตร์

คณะกรรมการพัฒนาเทศบาลร่วมกับประชาคมท้องถิ่น ส่วนราชการ รัฐวิสาหกิจ รวมทั้งองค์กรต่าง ๆ ที่เกี่ยวข้อง ได้กำหนดยุทธศาสตร์ของเทศบาล ๗ ด้าน ดังนี้

ยุทธศาสตร์ที่ ๑ การพัฒนาการบริหารจัดการบ้านเมืองที่ดี

ยุทธศาสตร์ที่ ๒ การพัฒนาโครงสร้างพื้นฐานและผังเมือง

ยุทธศาสตร์ที่ ๓ การพัฒนาเศรษฐกิจชุมชนพึ่งตนเอง

ยุทธศาสตร์ที่ ๔ การพัฒนาคุณภาพชีวิตของประชาชน

ยุทธศาสตร์ที่ ๕ การจัดระเบียบชุมชน สังคมและการรักษาความสงบเรียบร้อย

ยุทธศาสตร์ที่ ๖ การบริหารจัดการทรัพยากรธรรมชาติและสิ่งแวดล้อม

ยุทธศาสตร์ที่ ๗ การอนุรักษ์ ฟื้นฟูและสืบสานศิลปวัฒนธรรม จารีตประเพณีและภูมิปัญญาท้องถิ่น

## ๒.๓ เป้าประสงค์

ยุทธศาสตร์ที่ ๑ การพัฒนาการบริหารจัดการบ้านเมืองที่ดี

เป้าประสงค์ : องค์กรปกครองส่วนท้องถิ่นมีกระบวนการบริหารจัดการภายใต้หลักธรรมาภิบาลพัฒนาองค์กรและจัดบริการสาธารณะแก่ประชาชนที่มีประสิทธิภาพและเกิดผลสัมฤทธิ์

ยุทธศาสตร์ที่ ๒ การพัฒนาโครงสร้างพื้นฐานและผังเมือง

เป้าประสงค์ : ระบบสาธารณูปโภค การคมนาคมและขนส่ง และโครงสร้างพื้นฐานอื่น ได้รับการพัฒนา/ปรับปรุง สามารถตอบสนองปัญหาและความต้องการของประชาชนได้อย่างทั่วถึง

ยุทธศาสตร์ที่ ๓ การพัฒนาเศรษฐกิจชุมชนพึ่งตนเอง

เป้าประสงค์ : ประชาชนมีความรู้ความเข้าใจ ยึดถือและปฏิบัติตามแนวทางปรัชญาเศรษฐกิจพอเพียง ส่งเสริมการเกษตร วิสาหกิจในชุมชน การพัฒนาการรวมกลุ่ม พัฒนาผลิตภัณฑ์และการบูรณาการระหว่างกลุ่มมีความพร้อมแข่งขัน

ยุทธศาสตร์ที่ ๔ การพัฒนาคุณภาพชีวิตของประชาชน

เป้าประสงค์ : ประชาชนมีสุขภาพที่สมบูรณ์ทั้งร่างกายและจิตใจ ได้รับการส่งเสริมด้านการศึกษา เกิดการเรียนรู้ตลอดชีวิต ผู้ด้อยโอกาสได้รับการสงเคราะห์อย่างทั่วถึงและเหมาะสม

ยุทธศาสตร์ที่ ๕ การจัดระเบียบชุมชน สังคมและการรักษาความสงบเรียบร้อย

เป้าประสงค์ : ประชาชนมีความสามัคคีและตระหนักในการมีส่วนร่วมในชุมชน การให้ความร่วมมือในการเฝ้าระวัง ป้องกันและรับมือกับสาธารณภัยต่าง ๆ อย่างมีประสิทธิภาพ สามารถลดปัญหาอาชญากรรมและความไม่ปลอดภัยในชีวิตและทรัพย์สินในชุมชน

ยุทธศาสตร์ที่ ๖ การบริหารจัดการทรัพยากรธรรมชาติและสิ่งแวดล้อม

เป้าประสงค์ : ประชาชนมีจิตสำนึกและมีส่วนร่วมในการอนุรักษ์ ฟื้นฟู และพัฒนาทรัพยากรธรรมชาติและสิ่งแวดล้อม

ยุทธศาสตร์ที่ ๗ การอนุรักษ์ ฟื้นฟูและสืบสานศิลปวัฒนธรรม จารีตประเพณีและภูมิปัญญาท้องถิ่น

เป้าประสงค์ : ประชาชนมีส่วนร่วมในการอนุรักษ์ สืบสานวัฒนธรรมและภูมิปัญญาท้องถิ่นอันเป็นเอกลักษณ์ของท้องถิ่นให้ดำรงอยู่



## ๒.๔ ตัวชี้วัด

ระดับความสำเร็จในการบรรลุเป้าหมายตามแผนพัฒนาท้องถิ่นของเทศบาลตำบลสันนาเม็ง ได้กำหนดตัวชี้วัดตามยุทธศาสตร์การพัฒนาของเทศบาลตำบลสันนาเม็ง ดังนี้

### ยุทธศาสตร์ที่ ๑ การพัฒนาการบริหารจัดการบ้านเมืองที่ดี

๑) พันธกิจ สร้างระบบบริหารจัดการที่ดี การปฏิบัติงานโดยยึดหลักธรรมาภิบาล

๒) เป้าประสงค์ : องค์กรปกครองส่วนท้องถิ่นมีกระบวนการบริหารจัดการภายใต้หลักธรรมาภิบาล พัฒนาองค์กร และจัดบริการสาธารณะแก่ประชาชนที่มีประสิทธิภาพและเกิดผลสัมฤทธิ์

เป้าประสงค์	ตัวชี้วัด
องค์กรปกครองส่วนท้องถิ่นมีกระบวนการบริหารจัดการภายใต้หลักธรรมาภิบาลพัฒนาองค์กร และจัดบริการสาธารณะแก่ประชาชนที่มีประสิทธิภาพและเกิดผลสัมฤทธิ์	๑. มีการบริหารจัดการตามหลักธรรมาภิบาลอย่างมีประสิทธิภาพ ๒. ประชาชนมีส่วนร่วมเสนอแนวทางแก้ปัญหาในท้องถิ่น ๓. ร้อยละของประชาชนที่มีความพึงพอใจต่อการรับบริการของเทศบาล

### ๓) แนวทางการพัฒนา

แนวทางที่ ๑ การสร้างจิตสำนึกและพัฒนาขีดความสามารถบุคลากรขององค์กร

แนวทางที่ ๒ การเสริมสร้างประสิทธิภาพและธรรมาภิบาลในการบริหารจัดการ

แนวทางที่ ๓ ส่งเสริมการมีส่วนร่วมของทุกภาคส่วนในการบริหารจัดการ

แนวทางการพัฒนา	ตัวชี้วัด
๑. การสร้างจิตสำนึกและพัฒนาขีดความสามารถบุคลากรขององค์กร	๑. จำนวนบุคลากรผู้เข้ารับการอบรม ๒. ร้อยละของบุคลากรที่ปฏิบัติงานอย่างมีประสิทธิภาพเพิ่มมากขึ้น
๒. การเสริมสร้างประสิทธิภาพและธรรมาภิบาลในการบริหารจัดการ	๑. จำนวนโครงการ/กิจกรรม ๒. จำนวนหมู่บ้านที่ได้รับข้อมูลข่าวสาร ๓. จำนวนการปรับปรุงประสิทธิภาพการปฏิบัติงาน
๓. ส่งเสริมการมีส่วนร่วมของทุกภาคส่วนในการบริหารจัดการ	๑. จำนวนโครงการ/กิจกรรม ๒. ร้อยละของประชาชนที่ได้เข้ามามีส่วนร่วมเพิ่มมากขึ้น



## ยุทธศาสตร์ที่ ๒ การพัฒนาโครงสร้างพื้นฐานและผังเมือง

๑) พันธกิจ พัฒนาและปรับปรุงระบบสาธารณูปโภค การคมนาคม และโครงสร้างพื้นฐานอื่นให้ได้มาตรฐานมีประสิทธิภาพและเพียงพอต่อความต้องการ

๒) เป้าประสงค์ ระบบสาธารณูปโภค การคมนาคมและขนส่ง และโครงสร้างพื้นฐานอื่น ได้รับการพัฒนา/ปรับปรุง สามารถตอบสนองปัญหาและความต้องการของประชาชนได้อย่างทั่วถึง

เป้าประสงค์	ตัวชี้วัด
ระบบสาธารณูปโภค การคมนาคมและขนส่ง และโครงสร้างพื้นฐานอื่น ได้รับการพัฒนา/ปรับปรุง สามารถตอบสนองปัญหาและความต้องการของประชาชนได้อย่างทั่วถึง	๑. จำนวนถนน/รางระบายน้ำ/ท่อระบายน้ำ/ผนังกันดิน/สะพาน/อาคาร ที่ได้รับการก่อสร้างที่ได้มาตรฐาน ๒. จำนวนจุดไฟฟ้าที่ได้รับการติดตั้ง/ปรับปรุง ๓. จำนวนระบบน้ำประปาที่ได้รับการก่อสร้าง/ปรับปรุง

### ๓) แนวทางการพัฒนา

แนวทางที่ ๑ พัฒนาโครงสร้างพื้นฐานด้านการคมนาคม และการบริหารจัดการโครงสร้างพื้นฐานอื่น

แนวทางที่ ๒ พัฒนาระบบไฟฟ้าและแสงสว่าง

แนวทางที่ ๓ สร้างและปรับปรุงระบบประปา

แนวทางการพัฒนา	ตัวชี้วัด
๑. พัฒนาโครงสร้างพื้นฐานด้านการคมนาคม และการบริหารจัดการโครงสร้างพื้นฐานอื่น	๑. จำนวนถนน/รางระบายน้ำ/ท่อระบายน้ำ/ผนังกันดิน/สะพานที่ได้รับการก่อสร้างที่ได้มาตรฐาน ๒. จำนวนอาคารที่ได้รับการก่อสร้างที่ได้มาตรฐาน
๒. พัฒนาระบบไฟฟ้าและแสงสว่าง	๑. จำนวนเส้นทางที่ได้รับการขยายเขตไฟฟ้า ๒. ร้อยละของครัวเรือนที่มีไฟฟ้าใช้
๓. สร้างและปรับปรุงระบบประปา	๑. จำนวนเส้นทางที่ได้รับการขยายเขตประปา ๒. ร้อยละของครัวเรือนที่มีน้ำอุปโภค-บริโภคอย่างทั่วถึงสะอาดและปลอดภัย





### ยุทธศาสตร์ที่ ๓ การพัฒนาเศรษฐกิจชุมชนพึ่งตนเอง

๑) พันธกิจ การพัฒนาองค์ความรู้ด้านการเกษตร การส่งเสริมและพัฒนาเศรษฐกิจตามแนวทางปรัชญาเศรษฐกิจพอเพียง

๒) เป้าประสงค์ ประชาชนมีความรู้ความเข้าใจ ยึดถือและปฏิบัติตามแนวทางปรัชญาเศรษฐกิจพอเพียง การส่งเสริมการเกษตร วิสาหกิจในชุมชน การพัฒนาการรวมกลุ่ม พัฒนาผลิตภัณฑ์และการบูรณาการระหว่างกลุ่ม มีความพร้อมแข่งขัน

เป้าประสงค์	ตัวชี้วัด
ประชาชนมีความรู้ความเข้าใจ ยึดถือและปฏิบัติตามแนวทางปรัชญาเศรษฐกิจพอเพียง การส่งเสริมการเกษตร วิสาหกิจในชุมชน การพัฒนาการรวมกลุ่ม พัฒนาผลิตภัณฑ์และการบูรณาการระหว่างกลุ่ม มีความพร้อมแข่งขัน	๑. กลุ่มเกษตรกรและกลุ่มอาชีพมีความเข้มแข็งขึ้น ๒. มีแหล่งเรียนรู้ทางการเกษตรเพื่อส่งเสริมการฝึกอบรม การประกอบอาชีพและขยายผลตามแนวคิดเศรษฐกิจพอเพียง ๓. ประชาชนได้รับความรู้เพิ่มเติมในการประกอบอาชีพ

### ๓) แนวทางการพัฒนา

แนวทางที่ ๑ การสร้างงาน สร้างอาชีพและสร้างรายได้ให้แก่ประชาชน

แนวทางที่ ๒ การจัดหาแหล่งเงินทุน การส่งเสริมและสนับสนุนกลุ่มออมทรัพย์ และกองทุนหมุนเวียนในชุมชน

แนวทางที่ ๓ การส่งเสริมเกษตรทฤษฎีใหม่

แนวทางการพัฒนา	ตัวชี้วัด
๑.การสร้างงาน สร้างอาชีพและสร้างรายได้ให้แก่ประชาชน	๑. จำนวนครัวเรือน/กลุ่มอาชีพที่ได้รับการส่งเสริมสนับสนุนทักษะในการประกอบอาชีพ ๒. จำนวนโครงการที่ดำเนินการ ๓. ร้อยละของผู้เข้าร่วมโครงการที่ได้รับความรู้เพิ่มมากขึ้น
๒. การจัดหาแหล่งเงินทุน การส่งเสริมและสนับสนุนกลุ่มออมทรัพย์ และกองทุนหมุนเวียนในชุมชน	๑. จำนวนประชาชนที่ร่วมเข้ากลุ่มออมทรัพย์ ๒. จำนวนโครงการที่ดำเนินการ
๓. การส่งเสริมเกษตรทฤษฎีใหม่	๑. จำนวนโครงการที่ดำเนินการ ๒. ร้อยละของผู้เข้าร่วมโครงการที่ได้รับความรู้เพิ่มมากขึ้น



ยุทธศาสตร์ที่ ๔ การพัฒนาคุณภาพชีวิตของประชาชน

๑) พันธกิจ ส่งเสริมคุณภาพชีวิตของเด็ก สตรี ผู้สูงอายุ ผู้พิการและผู้ด้อยโอกาสทางสังคม

๒) เป้าประสงค์ ประชาชนมีสุขภาพที่สมบูรณ์ทั้งร่างกายและจิตใจ ได้รับการส่งเสริมด้านการศึกษา เกิดการเรียนรู้ตลอดชีวิต ผู้ด้อยโอกาสได้รับการสงเคราะห์อย่างทั่วถึงและเหมาะสม

เป้าประสงค์	ตัวชี้วัด
ประชาชนมีสุขภาพที่สมบูรณ์ทั้งร่างกายและจิตใจ ได้รับการส่งเสริมด้านการศึกษา เกิดการเรียนรู้ตลอดชีวิต ผู้ด้อยโอกาสได้รับการสงเคราะห์อย่างทั่วถึงและเหมาะสม	๑. จำนวนกิจกรรมที่ส่งเสริมการพัฒนาคุณภาพชีวิตของประชาชน ๒. จำนวนร้อยละของประชาชนที่ได้รับการดูแลสุขภาพ

๓) แนวทางการพัฒนา

แนวทางที่ ๑ การส่งเสริมการเรียนรู้

แนวทางที่ ๒ การส่งเสริมสุขภาพของชุมชน

แนวทางที่ ๓ การส่งเสริมกีฬาและนันทนาการ

แนวทางที่ ๔ การช่วยเหลือผู้สูงอายุ ผู้พิการและผู้ด้อยโอกาสทางสังคม

แนวทางการพัฒนา	ตัวชี้วัด
๑. การส่งเสริมการเรียนรู้	๑. จำนวนโครงการ/กิจกรรมส่งเสริมพัฒนาศูนย์ฯ ๒. จำนวนโรงเรียนและศูนย์พัฒนาเด็กเล็กที่ได้ดำเนินกิจกรรม ๓. ร้อยละของเด็กที่ได้รับการสนับสนุนและร่วมกิจกรรม
๒. การส่งเสริมสุขภาพของชุมชน	๑. จำนวนโครงการ/กิจกรรมที่ดำเนินการ ๒. จำนวนศูนย์สาธารณสุขมูลฐานที่ได้รับการสนับสนุน
๓. การส่งเสริมกีฬาและนันทนาการ	๑. จำนวนโครงการ/กิจกรรมที่ดำเนินการ ๒. ร้อยละของกลุ่มเป้าหมายที่ได้รับการส่งเสริมด้านการศึกษา
๔. การช่วยเหลือผู้สูงอายุ ผู้พิการและผู้ด้อยโอกาสทางสังคม	๑. จำนวนงบประมาณที่จัดสรรให้ผู้สูงอายุ ผู้พิการ ผู้ป่วยเอดส์ ๒. จำนวนกิจกรรมที่ส่งเสริมคุณภาพชีวิตเด็ก สตรี ผู้สูงอายุ ผู้พิการ ผู้ป่วยเอดส์ และผู้ด้อยโอกาสทางสังคม ๓. ร้อยละของของกลุ่มเป้าหมายที่ได้รับการพัฒนาคุณภาพชีวิต



ยุทธศาสตร์ที่ ๕ การจัดระเบียบชุมชน สังคมและการรักษาความสงบเรียบร้อย

๑) พันธกิจ ส่งเสริม สนับสนุนกิจกรรมงานป้องกันและบรรเทาสาธารณภัยชุมชนปลอดภัยปลอดภัยปลอดภัย

๒) เป้าประสงค์ ประชาชนมีความสามัคคีและตระหนักในการมีส่วนร่วมในชุมชน การให้ความร่วมมือในการเฝ้าระวัง ป้องกันและรับมือกับสาธารณภัยต่าง ๆ อย่างมีประสิทธิภาพ สามารถลดปัญหาอาชญากรรมและความไม่ปลอดภัยในชีวิตและทรัพย์สินในชุมชน

เป้าประสงค์	ตัวชี้วัด
ประชาชนมีความสามัคคีและตระหนักในการมีส่วนร่วมในชุมชน การให้ความร่วมมือในการเฝ้าระวัง ป้องกันและรับมือกับสาธารณภัยต่าง ๆ อย่างมีประสิทธิภาพ สามารถลดปัญหาอาชญากรรมและความไม่ปลอดภัยในชีวิตและทรัพย์สินในชุมชน	๑. หมู่บ้านเสี่ยงภัยได้เตรียมความพร้อมในการป้องกันและแก้ไขปัญหาสาธารณภัย ๒. อาสาสมัครป้องกันภัยฝ่ายพลเรือนได้ฝึกการป้องกันและบรรเทาสาธารณภัยได้อย่างถูกต้อง ๓. ปัญหาอาชญากรรมได้รับการแก้ไขแบบบูรณาการ

๓) แนวทางการพัฒนา

แนวทางที่ ๑ การป้องกันและแก้ไขปัญหาอาชญากรรม อบายมุขและสิ่งเสพติด

แนวทางที่ ๒ การเสริมสร้างประสิทธิภาพในการรักษาความสงบและความปลอดภัยให้แก่ชุมชนโดยชุมชนมีส่วนร่วม

แนวทางการพัฒนา	ตัวชี้วัด
๑. การป้องกันและแก้ไขปัญหาอาชญากรรม อบายมุขและสิ่งเสพติด	๑. จำนวนโครงการ/กิจกรรมด้านการป้องกันและแก้ไขปัญหาอาชญากรรม
๒. การเสริมสร้างประสิทธิภาพในการรักษาความสงบและความปลอดภัยให้แก่ชุมชนโดยชุมชนมีส่วนร่วม	๑. จัดฝึกอบรมอาสาสมัครป้องกันภัยฝ่ายพลเรือน ๒. จำนวนโครงการ/กิจกรรมด้านการป้องกันบรรเทาสาธารณภัย ๓. จำนวนวัสดุ ครุภัณฑ์ อุปกรณ์ เครื่องมือป้องกันภัยที่มีประสิทธิภาพในการป้องกันภัย



ยุทธศาสตร์ที่ ๖ การบริหารจัดการทรัพยากรธรรมชาติและสิ่งแวดล้อม

๑) พันธกิจ อนุรักษ์สิ่งแวดล้อม กำจัดสิ่งปฏิกูลและมูลฝอย

๒) เป้าประสงค์ ประชาชนมีจิตสำนึกและมีส่วนร่วมในการอนุรักษ์ ฟื้นฟู และพัฒนาทรัพยากรธรรมชาติและสิ่งแวดล้อม

เป้าประสงค์	ตัวชี้วัด
ประชาชนมีจิตสำนึกและมีส่วนร่วมในการอนุรักษ์ ฟื้นฟู และพัฒนาทรัพยากร ธรรมชาติและสิ่งแวดล้อม	๑. มีการบริหารจัดการทรัพยากรธรรมชาติและสิ่งแวดล้อมอย่างเหมาะสม ๒. ประชาชนเกิดจิตสำนึกร่วมในการรักษาทรัพยากรธรรมชาติและสิ่งแวดล้อม ๓. มีการดูแลและรักษาแหล่งน้ำ ๔. พื้นที่หมู่บ้านสะอาดปราศจากขยะมูลฝอย

๓) แนวทางการพัฒนา

แนวทางที่ ๑ การปลูกจิตสำนึกในการอนุรักษ์ฟื้นฟูทรัพยากรธรรมชาติและสิ่งแวดล้อม

แนวทางที่ ๒ การบริหารจัดการทรัพยากรธรรมชาติและสิ่งแวดล้อม

แนวทางการพัฒนา	ตัวชี้วัด
๑. การปลูกจิตสำนึกในการอนุรักษ์ฟื้นฟูทรัพยากรธรรมชาติและสิ่งแวดล้อม	๑. จำนวนโครงการที่รณรงค์ปลูกจิตสำนึกในการอนุรักษ์ทรัพยากรธรรมชาติและสิ่งแวดล้อม ๒. จำนวนแหล่งน้ำที่ได้รับการบำบัดและฟื้นฟู
๒. การบริหารจัดการทรัพยากรธรรมชาติและสิ่งแวดล้อม	๑. พัฒนาระบบการจัดการขยะมูลฝอยตามหลักสุขาภิบาล ๒. กิจกรรมที่ประชาชนในชุมชนมีส่วนร่วมในการจัดการขยะมูลฝอย



ยุทธศาสตร์ที่ ๗ การอนุรักษ์ ฟื้นฟูและสืบสานศิลปวัฒนธรรม จารีตประเพณีและภูมิปัญญาท้องถิ่น

๑) พันธกิจ ส่งเสริมอนุรักษ์ ฟื้นฟูและสืบสาน ศิลปวัฒนธรรม จารีตประเพณี และภูมิปัญญาท้องถิ่น

๒) เป้าประสงค์ ประชาชนมีส่วนร่วมในการอนุรักษ์ สืบสานวัฒนธรรมและภูมิปัญญาท้องถิ่นอันเป็นเอกลักษณ์ของท้องถิ่นให้ดำรงอยู่

เป้าประสงค์	ตัวชี้วัด
ประชาชนมีส่วนร่วมในการอนุรักษ์ สืบสาน วัฒนธรรมและภูมิปัญญาท้องถิ่นอันเป็นเอกลักษณ์ของท้องถิ่นให้ดำรงอยู่	๑. ประชาชนมีส่วนร่วมในการ สืบทอด ฟื้นฟู อนุรักษ์ ศิลปะ วัฒนธรรม ประเพณี แหล่งเรียนรู้ภูมิปัญญาท้องถิ่นและปราชญ์ชาวบ้านในชุมชนท้องถิ่นให้คงอยู่ ๒. ประชาชนในตำบลเข้าร่วมกิจกรรมศาสนา วัฒนธรรม ประเพณีเพิ่มขึ้น

๓) แนวทางการพัฒนา

แนวทางที่ ๑ การจัดการองค์ความรู้ทางศิลปวัฒนธรรม

แนวทางที่ ๒ การอนุรักษ์ สืบสานศิลปวัฒนธรรมประเพณี จริยธรรม คุณธรรม และภูมิปัญญาท้องถิ่น

แนวทางการพัฒนา	ตัวชี้วัด
๑. การจัดการองค์ความรู้ทางศิลปวัฒนธรรม	๑. จำนวนกิจกรรม/โครงการที่ดำเนินการ
๒. การอนุรักษ์ สืบสานศิลปวัฒนธรรมประเพณี จริยธรรม คุณธรรม และภูมิปัญญาท้องถิ่น	๑. จำนวนกิจกรรม/โครงการที่ดำเนินการ ๒. ร้อยละของประชาชนในตำบลเข้าร่วมกิจกรรมด้านศาสนา วัฒนธรรมประเพณีเพิ่มขึ้น



## ๒.๕ ค่าเป้าหมาย

๑. องค์กรปกครองส่วนท้องถิ่นมีกระบวนการบริหารจัดการภายใต้หลักธรรมาภิบาลและการจัดบริการสาธารณะแก่ประชาชนที่มีประสิทธิภาพและเกิดผลสัมฤทธิ์ ได้มากกว่าร้อยละ ๗๐
๒. ระบบสาธารณสุขโรค สาธารณูปโภค การคมนาคมและขนส่ง มีประสิทธิภาพ สามารถตอบสนองความต้องการของประชาชนอย่างทั่วถึง ได้มากกว่าร้อยละ ๗๐
๓. ชุมชนยึดถือและปฏิบัติตามแนวทางปรัชญาเศรษฐกิจพอเพียงให้เกิดภูมิคุ้มกันทางเศรษฐกิจ ท้องถิ่นมีการพัฒนาด้านการท่องเที่ยว วิสาหกิจในชุมชน มีความพร้อมแข่งขัน ได้มากกว่าร้อยละ ๗๐
๔. ประชาชนกลุ่มต่าง ๆ โดยเฉพาะกลุ่มเด็กและเยาวชน ผู้สูงอายุ คนพิการและผู้ประสบปัญหาทางสังคม ได้รับบริการและสวัสดิการจากองค์กรปกครองส่วนท้องถิ่นอย่างทั่วถึง รวดเร็วและเป็นธรรมบนพื้นฐานของการพึ่งพาตนเอง ได้มากกว่าร้อยละ ๗๐
๕. ประชาชนมีความสามัคคีและความสามัคคีในหมู่คณะสามารถป้องกันและรับมือกับสาธารณภัย ต่าง ๆ ได้อย่างมีประสิทธิภาพ สามารถลดปัญหาอาชญากรรมและความไม่ปลอดภัยในชีวิตและทรัพย์สินในชุมชนได้มากกว่าร้อยละ ๗๐
๖. ชุมชนมีจิตสำนึกและมีส่วนร่วมในการปฏิบัติเพื่อป้องกันและแก้ปัญหาในด้านการจัดการทรัพยากรธรรมชาติสิ่งแวดล้อมและการอนุรักษ์ระบบนิเวศ ได้มากกว่าร้อยละ ๖๐
๗. ชุมชนและองค์กรภาคสังคมในท้องถิ่น สามารถอนุรักษ์ ฟื้นฟูและสืบสาน ศิลปวัฒนธรรม จารีตประเพณีและภูมิปัญญาอันเป็นเอกลักษณ์ของท้องถิ่นของตนให้ดำรงอยู่ได้อย่างยั่งยืน ได้มากกว่าร้อยละ ๗๐

## ๒.๖ กลยุทธ์

### ยุทธศาสตร์ที่ ๑ การพัฒนาการบริหารจัดการบ้านเมืองที่ดี

#### กลยุทธ์ที่ ๑.๑ การสร้างจิตสำนึกและพัฒนาขีดความสามารถบุคลากรขององค์กร

๑. การปรับกระบวนการทัศน์และสร้างจิตสำนึกของบุคลากรขององค์กรให้ยึดหลักคุณธรรม จริยธรรม และทัศนคติที่ดีของบุคลากรทุกระดับในการให้บริการประชาชน โดยประชาชนได้รับความพึงพอใจ
๒. พัฒนาศักยภาพบุคลากรขององค์กรให้มีความรู้ความสามารถและมีนวัตกรรมในการบริการ การปฏิบัติงานที่มุ่งไปสู่ประโยชน์สุขของประชาชน

#### กลยุทธ์ที่ ๑.๒ การเสริมสร้างประสิทธิภาพและธรรมาภิบาลในการบริหารจัดการ

๑. การพัฒนาประสิทธิภาพโดยมุ่งเน้นความคุ้มค่าในการปฏิบัติภารกิจ เน้นการบริการโดยคำนึงถึงความความต้องการของประชาชน เพิ่มบทบาทภาคเอกชนในกิจการของรัฐ เพื่อลดภาระการลงทุนและเพิ่มประสิทธิภาพในการให้บริการ ตลอดจนพัฒนากลไกการกำกับดูแลที่เข้มแข็งและโปร่งใส โดยคำนึงถึงผลประโยชน์ของผู้รับบริการเป็นหลัก และดำเนินการควบคุมกำกับกับการปลูกฝังจิตสำนึกข้าราชการให้ยึดหลักคุณธรรม จริยธรรม การรับผิดชอบต่อส่วนรวม การพร้อมรับการตรวจสอบจากประชาชน และปฏิบัติตามกฎหมายที่เกี่ยวข้อง มีการเปิดเผยข้อมูลหน่วยงานตามกฎหมาย
๒. พัฒนารายได้โดยการปรับปรุงแหล่งรายได้ วิธีการหารายได้ รวมทั้งระบบการจัดเก็บภาษี ของเทศบาล
๓. การจัดหาและปรับปรุงเครื่องมือเครื่องใช้และสถานที่ปฏิบัติงานให้เพียงพอเพื่อเพิ่มประสิทธิภาพในการให้บริการ โดยจัดการให้บริการทั้งในและนอกสำนักงาน



### กลยุทธ์ที่ ๑.๓ ส่งเสริมการมีส่วนร่วมของทุกภาคส่วนในการบริหารจัดการ

๑. การเปิดโอกาสให้ทุกภาคส่วนมีโอกาสในการเสนอแนะและกำหนดบทบาทบัญญัติรวมถึงกฎระเบียบที่เกี่ยวข้องเพื่อประสานประโยชน์ของภาคส่วนต่าง ๆ ให้เสมอภาคและมีความสมดุล ส่งเสริมและจัดให้มีระบบการควบคุมภายในองค์กรภาครัฐตามที่กฎหมายกำหนด และส่งเสริมให้มีการตรวจสอบจากทุกภาคส่วน

๒. ส่งเสริมความรู้ความเข้าใจเกี่ยวกับกิจกรรมของเทศบาลและการบริหารการปกครองตามระบอบประชาธิปไตย

๓. ส่งเสริมความเข้มแข็งแก่ชุมชน โดยใช้กิจกรรมส่งเสริมการมีส่วนร่วมของประชาชน ส่งเสริมการจัดเวทีประชาคม การจัดประชุมสัมมนาเพื่อระดมความคิดเห็น

๔. มีการประเมินความพึงพอใจผู้รับบริการ

### ยุทธศาสตร์ที่ ๒ การพัฒนาโครงสร้างพื้นฐานและผังเมือง

#### กลยุทธ์ที่ ๒.๑ พัฒนาโครงสร้างพื้นฐานด้านการคมนาคม และการบริหารจัดการโครงสร้างพื้นฐานอื่น

๑. การดำเนินการเกี่ยวกับโครงสร้างพื้นฐานด้านการคมนาคมขนส่ง การพัฒนาและบำรุงรักษาแหล่งน้ำ รวมถึงการจัดการจราจรในพื้นที่ที่มีประสิทธิภาพ เช่น การก่อสร้าง ปรับปรุงถนน ผิวจราจร ทางเท้า สะพานและระบบการระบายน้ำ ป้ายเส้นทาง การก่อสร้างผนังกันดิน เป็นต้น

๒. พัฒนาและปรับปรุงสาธารณูปโภคด้านเกษตรกรรมและระบบชลประทานที่มุ่งเน้นประโยชน์เพื่อการเกษตร เช่น การก่อสร้าง ปรับปรุงฝาย เป็นต้น

๓. พัฒนาและปรับปรุงสาธารณูปโภคโครงสร้างพื้นฐานอื่นตามความจำเป็นและความต้องการของคนในท้องถิ่น เช่น ศาลาเอนกประสงค์ ศาลาประชุมประชาคม อาคารโรงเรียน อาคารสำนักงาน รั้ว เป็นต้น

#### กลยุทธ์ที่ ๒.๒ พัฒนาระบบไฟฟ้าและแสงสว่าง

ดำเนินการเกี่ยวกับการติดตั้ง ปรับปรุงซ่อมแซม บำรุงรักษา ขยายเขตไฟฟ้าสาธารณะ ให้ทั่วถึงเหมาะสมและเพียงพอครบทุกหมู่บ้าน โดยเฉพาะบริเวณจุดเสี่ยง เช่น การขยายเขตระบบจำหน่ายไฟฟ้าสาธารณะ พร้อมติดตั้งไฟสาธารณะ การติดตั้งสัญญาณไฟจราจร เป็นต้น

#### กลยุทธ์ที่ ๒.๓ สร้างและปรับปรุงระบบประปา

ดำเนินการเกี่ยวกับการก่อสร้างและปรับปรุง ซ่อมแซม บำรุงรักษาระบบประปาให้มีคุณภาพ ให้ทั่วถึง เหมาะสมและเพียงพอครบทุกหมู่บ้าน

### ยุทธศาสตร์ที่ ๓ การพัฒนาเศรษฐกิจชุมชนพึ่งตนเอง

#### กลยุทธ์ที่ ๓.๑ การสร้างงาน สร้างอาชีพและสร้างรายได้ให้แก่ประชาชน

๑. การสร้างและพัฒนาเครือข่ายความร่วมมือระหว่างท้องถิ่นต่างๆ ตลอดจนหน่วยงานภาครัฐ เอกชน และสถาบันการเงิน ให้สามารถดำเนินการแบบบูรณาการในลักษณะการรวมกลุ่ม เพื่อร่วมกันพัฒนายกระดับสินค้า/บริการ ทั้งในด้านการท่องเที่ยว การเกษตรผลิตภัณฑ์ชุมชน ตามศักยภาพของพื้นที่ให้ได้มาตรฐานและมีการใช้เทคโนโลยี ระบบการควบคุมการผลิตที่ช่วยลดต้นทุน เพิ่มคุณภาพ และมูลค่าสินค้า/บริการ รวมถึงส่งเสริมการประกอบอาชีพให้แก่ประชาชนในพื้นที่ พัฒนาศักยภาพในการผลิตสินค้าชุมชนให้ได้มาตรฐาน จัดตั้งตลาดชุมชน ตลาดสินค้าออนไลน์ เพื่อเป็นศูนย์จำหน่ายสินค้า



๒. ดำเนินการเกี่ยวกับการอบรมเพื่อเสริมสร้างความรู้ส่งเสริมอาชีพและสนับสนุนกลุ่มอาชีพเพื่อสร้างรายได้ให้แก่ชุมชน ส่งเสริมโครงการเศรษฐกิจชุมชน แก้ไขปัญหาความยากจนโดยใช้แนวคิดปรัชญาเศรษฐกิจพอเพียงพัฒนาองค์ความรู้และกระบวนการเรียนรู้และขยายผลไปสู่การปรับเปลี่ยนกระบวนทัศน์ในการดำเนินชีวิตและดำเนินธุรกิจ ให้ความรู้ ทักษะ ส่งเสริมการใช้ทรัพยากรในท้องถิ่นเป็นฐานการผลิตการพัฒนาผลผลิตให้มีคุณภาพ

**กลยุทธ์ที่ ๓.๒ การจัดหาแหล่งเงินทุน การส่งเสริมและสนับสนุนกลุ่มออมทรัพย์ และกองทุนหมุนเวียนในชุมชน**

๑. ส่งเสริมให้มีการจัดตั้งสหกรณ์ชุมชนหรือกองทุนชุมชน เพื่อช่วยเหลือประชาชนในตำบลสันนาเม็งให้รู้จักการออมในการสร้างรากฐานที่มั่นคงในการดำเนินชีวิต

๒. ส่งเสริมและสนับสนุนการบริหารงานกองทุนฯ ให้เกิดความรู้ความเข้าใจในการบริหารงานและเพิ่มศักยภาพแก่กองทุน

๓. การประสานงานและจัดหาแหล่งเงินทุนเพื่อช่วยเหลือประชาชนในตำบลสันนาเม็ง

**กลยุทธ์ที่ ๓.๓ การส่งเสริมเกษตรทฤษฎีใหม่**

การใช้ทรัพยากรธรรมชาติในท้องถิ่นเพื่อเป็นฐานการผลิตทางการเกษตรอย่างคุ้มค่าและเกิดประโยชน์สูงสุด ส่งเสริมพัฒนาองค์ความรู้ การใช้เทคโนโลยีที่เหมาะสม และการส่งเสริมกิจกรรมการเกษตรโดยใช้แนวคิดการเกษตรทฤษฎีใหม่

**ยุทธศาสตร์ที่ ๔ การพัฒนาคุณภาพชีวิตของประชาชน**

**กลยุทธ์ที่ ๔.๑ การส่งเสริมการเรียนรู้**

๑. การส่งเสริม สนับสนุนการจัดการศึกษาทั้งในระบบและนอกระบบที่มีคุณภาพพร้อมทั้งเสริมสร้างสภาพแวดล้อมแหล่งแลกเปลี่ยนเรียนรู้และ/หรือศูนย์การเรียนรู้ที่เหมาะสมและเพียงพอสำหรับประชาชนทุกระดับ เพื่อก้าวไปสู่สังคมแห่งการเรียนรู้ตลอดชีวิต

๒. ส่งเสริมและสนับสนุนการศึกษาของเด็ก เยาวชน ทั้งทางด้านการอบรมให้ความรู้ การสนับสนุนทุนการศึกษา อาหารกลางวัน อาหารเสริม (นม) การสนับสนุนวัสดุอุปกรณ์การเรียน สื่อสารสนเทศ การศึกษา

๓. ส่งเสริม พัฒนาและยกระดับคุณภาพมาตรฐานบริการทางการศึกษาของสถานศึกษาในสังกัดและสถาบันอื่นๆ ที่เกี่ยวข้อง เพื่อลดความเหลื่อมล้ำและสร้างโอกาสทางการศึกษาสำหรับประชาชนทุกระดับ

**กลยุทธ์ที่ ๔.๒ การส่งเสริมสุขภาวะของชุมชน**

๑. การพัฒนาให้มีระบบบริการสุขภาพทางด้านสร้างเสริมสุขภาพ ป้องกันโรค รักษาพยาบาล และฟื้นฟูสมรรถภาพที่มีคุณภาพมาตรฐาน การส่งเสริมและสนับสนุนให้ประชาชนมีทักษะในการดูแลสุขภาพของตนเอง รวมถึงการจัดกิจกรรมเสริมสร้างความเข้มแข็งทั้งร่างกายและจิตใจของคนในชุมชน

๒. ดำเนินโครงการอบรมให้ความรู้ด้านสุขอนามัย ทั้งทางด้านการบริโภค - อุบัติเหตุ การป้องกันโรคติดต่อ โรคระบาด เพื่อให้ประชาชนมีคุณภาพชีวิตที่ดี

๓. ประสานกับหน่วยงานราชการในการป้องกันโรคติดต่อและโรคระบาดตามฤดูกาลต่าง ๆ





#### กลยุทธ์ที่ ๔.๓ การส่งเสริมกีฬาและนันทนาการ

๑. จัดสร้างลานกีฬาตำบลสันนาเม็ง สถานที่ออกกำลังกายพร้อมอุปกรณ์ออกกำลังกาย และสถานที่พักผ่อนหย่อนใจ พร้อมทั้งจัดตั้งศูนย์กีฬาเทศบาลตำบลสันนาเม็ง
๒. ส่งเสริมให้ประชาชนได้ออกกำลังกายและเล่นกีฬาเพื่อสุขภาพ

#### กลยุทธ์ที่ ๔.๔ การช่วยเหลือผู้สูงอายุ ผู้พิการและผู้ด้อยโอกาสทางสังคม

การศึกษารวบรวมข้อมูลผู้สูงอายุ ผู้พิการและผู้ด้อยโอกาสในท้องถิ่น กำหนดแนวทางในการสงเคราะห์ผู้สูงอายุ ผู้พิการและผู้ด้อยโอกาสทั้งในด้านการศึกษา การพัฒนาอาชีพ การเข้าถึงปัจจัยการผลิต รวมทั้งการติดตามประเมินผลการสงเคราะห์อย่างต่อเนื่อง เพื่อให้ผู้สูงอายุ ผู้พิการและผู้ด้อยโอกาสสามารถพึ่งพาตนเองได้

#### ยุทธศาสตร์ที่ ๕ การจัดระเบียบชุมชน สังคมและการรักษาความสงบเรียบร้อย

##### กลยุทธ์ที่ ๕.๑ การป้องกันและแก้ไขปัญหาอาชญากรรม อบายมุขและสิ่งเสพติด

การร่วมมือและเชื่อมโยงกับหน่วยงานที่เกี่ยวข้องในการแก้ไขปัญหาอาชญากรรม อบายมุขและสิ่งเสพติดในการกำหนดมาตรการป้องกันและแก้ไขอย่างต่อเนื่องและจริงจัง ตั้งแต่ระดับครอบครัว ชุมชน สถาบันศาสนา สถานศึกษา และสถานที่ทำงานอย่างเป็นระบบ

##### กลยุทธ์ที่ ๕.๒ เสริมสร้างประสิทธิภาพในการรักษาความสงบและความปลอดภัยให้แก่ชุมชนโดยชุมชนมีส่วนร่วม

๑. การสร้างความตระหนักในการมีส่วนร่วมของประชาชนในท้องถิ่น ส่งเสริมให้มีการสร้างเครือข่ายอาสาสมัครชุมชน กลุ่มจิตอาสา เพื่อเฝ้าระวังและรักษาความสงบเรียบร้อยของชุมชน
๒. พัฒนาระบบและประสิทธิภาพในการรักษาความสงบปลอดภัยในชุมชนอย่างบูรณาการ ทั้งในด้านการพัฒนาบุคลากร การสนับสนุนเครื่องมืออุปกรณ์ เทคโนโลยี และการพัฒนาเครือข่ายในการป้องกันและเฝ้าระวังภัยในรูปแบบต่างๆ รวมถึงการพัฒนาระบบข้อมูลสารสนเทศด้านความปลอดภัย

#### ยุทธศาสตร์ที่ ๖ การบริหารจัดการทรัพยากรธรรมชาติและสิ่งแวดล้อม

##### กลยุทธ์ที่ ๖.๑ การปลูกจิตสำนึกในการอนุรักษ์ฟื้นฟูทรัพยากรธรรมชาติและสิ่งแวดล้อม

๑. การศึกษารวบรวมและจัดทำฐานข้อมูลเกี่ยวกับทรัพยากรธรรมชาติ/สิ่งแวดล้อม และผลกระทบต่อสิ่งแวดล้อมของท้องถิ่น ควบคู่ไปกับการส่งเสริม สนับสนุนการอนุรักษ์และฟื้นฟูทรัพยากรธรรมชาติและสิ่งแวดล้อม เสริมสร้างความรู้ความเข้าใจ จิตสำนึกและความตระหนักในคุณค่าของทรัพยากรธรรมชาติและสิ่งแวดล้อมแก่ชุมชนอย่างต่อเนื่อง เพื่อให้ชุมชนปรับเปลี่ยนพฤติกรรมในการผลิตและบริโภค เพื่อลดผลกระทบที่มีต่อสิ่งแวดล้อม

๒. ดำเนินโครงการเพื่อส่งเสริมให้ประชาชนได้ตระหนักถึงการอนุรักษ์ทรัพยากรธรรมชาติและสิ่งแวดล้อม

๓. การบำบัดและฟื้นฟูทรัพยากรธรรมชาติและสิ่งแวดล้อม ทั้งการอนุรักษ์แหล่งน้ำและป่าไม้ การกำจัดขยะ สิ่งปฏิกูลและการบำบัดน้ำเสีย การกำจัดวัชพืช ครอบ ถ้ำเหมืองสาธารณะ เป็นต้น



## กลยุทธ์ที่ ๖.๒ การบริหารจัดการทรัพยากรธรรมชาติและสิ่งแวดล้อม

๑. การพัฒนาระบบการบริหารจัดการทรัพยากรธรรมชาติและสิ่งแวดล้อม และระบบการแก้ไขปัญหาสิ่งแวดล้อมโดยให้ชุมชนดำเนินการด้วยตนเองมากขึ้นอย่างต่อเนื่องรวมถึงการกำหนดขอบเขตพื้นที่ (Zoning) การกำหนดบทบาทบัญญัติ และกฎหมายที่เกี่ยวข้อง เพื่อควบคุมกิจกรรมที่ส่งผลต่อคุณภาพชีวิต

๒. การป้องกันการทำลายทรัพยากรธรรมชาติและสิ่งแวดล้อมโดยความร่วมมือของประชาชนในท้องถิ่น

๓. การศึกษาดูงาน การหาต้นแบบเพื่อเทียบเคียงวิธีการบริหารจัดการ จนถึงการศึกษาพื้นที่เพื่อทำการบ่มเพาะแนวทางในการบริหารจัดการทรัพยากรธรรมชาติและสิ่งแวดล้อม และระบบนิเวศ เพื่อพัฒนาให้เกิดผลสำเร็จที่เป็นรูปธรรม สามารถใช้เป็นต้นแบบและแนวทางในการพัฒนาเพื่อทำการขยายผล ได้อย่างต่อเนื่องสู่ท้องถิ่นอื่น

## ๗. ยุทธศาสตร์การอนุรักษ์ ฟื้นฟูและสืบสานศิลปวัฒนธรรม จารีตประเพณี และภูมิปัญญาท้องถิ่น

### กลยุทธ์ที่ ๗.๑ การจัดการองค์ความรู้ทางศิลปวัฒนธรรม

๑. การจัดการองค์ความรู้ทางศิลปวัฒนธรรม จารีตประเพณีและภูมิปัญญาท้องถิ่น การสร้างแหล่งเรียนรู้เพื่อการสืบค้นภูมิปัญญา/เอกลักษณ์ท้องถิ่น การพัฒนาระบบข้อมูลการวางแผนพัฒนาและเชื่อมโยงแหล่งการเรียนรู้ รวมทั้งบูรณะฟื้นฟูแหล่งโบราณสถานแหล่งประวัติศาสตร์ที่สำคัญ

๒. ส่งเสริมและสนับสนุนการอนุรักษ์และพัฒนาสถานที่สำคัญทางศาสนาในตำบลให้ดำรงอยู่อย่างมั่นคง

๓. การสนับสนุนเชื่อมโยงแหล่งท่องเที่ยวแลกเปลี่ยนเรียนรู้เชิงวัฒนธรรมในแต่ละท้องถิ่น เป็นการนำศิลปวัฒนธรรม วิถีชีวิต ภูมิปัญญาท้องถิ่น มาเป็นจุดขาย ในขณะเดียวกันยังเป็นการกระตุ้นให้ชุมชนมีความภาคภูมิใจและมีส่วนร่วมในการสืบทอดวัฒนธรรม ประเพณี วิถีชีวิต ภูมิปัญญาท้องถิ่นของเชียงใหม่

### กลยุทธ์ที่ ๗.๒ การอนุรักษ์ สืบสานศิลปวัฒนธรรมประเพณี จริยธรรม คุณธรรม และภูมิปัญญาท้องถิ่น

๑. การสร้างความเชื่อมโยงระหว่างศิลปวัฒนธรรมกับวิถีชีวิตคนท้องถิ่นในปัจจุบัน การจัดกิจกรรมและการสร้างกลุ่มส่งเสริมวัฒนธรรมท้องถิ่นและคุณธรรมจริยธรรมรวมถึงกิจกรรมทางศาสนา การส่งเสริมสนับสนุนให้เกิดการพัฒนาและสร้างสรรค์งานศิลปะในแขนงต่างๆ ที่เกี่ยวข้องกับภูมิปัญญาท้องถิ่น

๒. ส่งเสริมและสนับสนุนการอนุรักษ์วัฒนธรรม ประเพณีอันดีงามของชาติ

๓. ส่งเสริมและสนับสนุนภูมิปัญญาท้องถิ่น



## ๒.๗ จุดยืนทางยุทธศาสตร์ ของเทศบาลตำบลสันนาเม็ง

การจัดทำแผนพัฒนาท้องถิ่น (พ.ศ. ๒๕๖๑ - ๒๕๖๕) การทบทวน ครั้งที่ ๑/๒๕๖๔ ของเทศบาลตำบลสันนาเม็ง เป็นการดำเนินการภายใต้สถานการณ์และความเสี่ยงซึ่งเกิดขึ้นจากการเปลี่ยนแปลงในจังหวัดและภายในประเทศ โดยเฉพาะความเคลื่อนไหวทางการเมืองในระดับประเทศ ที่มีผลกระทบต่อสภาพเศรษฐกิจ สังคมและสิ่งแวดล้อมที่เปลี่ยนแปลงอย่างรวดเร็ว ส่งผลกระทบต่อเทศบาลตำบลสันนาเม็ง ดังนั้นทิศทางการบริหารจัดการตำบลสันนาเม็ง จึงมุ่งเน้นภายใต้หลักปรัชญาของเศรษฐกิจพอเพียงเพื่อรองรับการเปลี่ยนแปลงดังกล่าว ซึ่งเป็นการใช้จุดแข็งและศักยภาพที่มีอยู่ให้เป็นประโยชน์ต่อการพัฒนาตำบล เพื่อสร้างความเข้มแข็งอย่างยั่งยืน โดยให้ความสำคัญกับการบริหารงานตามหลักธรรมาภิบาล ชื่อสัตย์โปร่งใส ตรวจสอบได้ มุ่งเน้นให้ประชาชนมีส่วนร่วมในการพัฒนา บริหารจัดการแบบบูรณาการ การพัฒนาด้านโครงสร้างพื้นฐานและระบบสาธารณูปโภค การพัฒนาด้านเศรษฐกิจภายในตำบลโดยส่งเสริมและพัฒนาอาชีพอย่างยั่งยืน การจัดตั้งกลุ่มวิสาหกิจชุมชน เพื่อสร้างความเข้มแข็งให้กลุ่มอาชีพ การพัฒนาด้านสิ่งแวดล้อม ส่งเสริมให้มีการดูแลรักษาความสะอาดภายในตำบล ชุมชนปราศจากขยะ รักษาสิ่งแวดล้อม โดยเน้นชุมชนมีส่วนร่วม การพัฒนาด้านสังคม ส่งเสริมสร้างความเข้มแข็งให้องค์กรชุมชน รวมทั้งส่งเสริมสวัสดิการเบี้ยยังชีพผู้สูงอายุผู้พิการผู้ด้อยโอกาสและผู้ติดเชื้อให้ครบถ้วนเป็นธรรมและมีประสิทธิภาพ การพัฒนาด้านการศึกษาพัฒนาคุณภาพการศึกษาให้ได้มาตรฐานและเสริมสร้างคุณธรรมจริยธรรมให้กับเด็กและเยาวชน การพัฒนาด้านประเพณีวัฒนธรรม ส่งเสริมสืบสานและอนุรักษ์ศิลปวัฒนธรรมประเพณีวันสำคัญทางศาสนาและวันสำคัญของชาติ รวมทั้งส่งเสริมและสนับสนุนเพื่ออนุรักษ์ปราสาทบ้านและพัฒนาภูมิปัญญาท้องถิ่น ขณะเดียวกันจำเป็นต้องปรับตัวในการเชื่อมโยงกับระบบเศรษฐกิจในระดับจังหวัด ภูมิภาคและระดับประเทศ การเตรียมความพร้อมก้าวสู่ประชาคมเศรษฐกิจอาเซียน การเตรียมความพร้อมด้านโครงสร้างพื้นฐานระบบคมนาคมขนส่งที่ต้องก้าวไปพร้อมกับการยกระดับคุณภาพคน การเสริมสร้างองค์ความรู้ การพัฒนาเทคโนโลยีนวัตกรรมและความคิดสร้างสรรค์ ให้เป็นพลังขับเคลื่อนการพัฒนาเศรษฐกิจและสังคมของตำบล นอกจากนี้ยังจำเป็นต้องมีการบริหารจัดการองค์กร เพื่อสร้างความเป็นธรรมในสังคมให้ความสำคัญกับการพัฒนาการบริหารราชการ เพื่อให้เกิดประโยชน์สุขแก่ประชาชนและเป็นไปตามหลักการบริหารกิจการบ้านเมืองที่ดีรวมทั้งการส่งเสริมการมีส่วนร่วมของประชาชนในการตรวจสอบการบริหารงานขององค์กร ส่งเสริมให้ประชาชนเข้าถึงทรัพยากรอย่างมีส่วนร่วม ควบคู่กับการปลูกจิตสำนึกค่านิยมประชาธิปไตยและธรรมาภิบาลแก่ประชาชนทุกกลุ่ม

กรอบแนวคิดการพัฒนาตำบลสันนาเม็ง จึงเป็นการดำเนินการเพื่อให้บรรลุภารกิจและวิสัยทัศน์ ของตำบล โดยใช้ปรัชญาเศรษฐกิจพอเพียงเป็นปรัชญานำทาง และคำนึงถึงบริบทการเปลี่ยนแปลงที่จะเป็นทั้งโอกาสและข้อจำกัดเป็นแนวทางในการพัฒนาในอนาคต ดังนั้น จึงกำหนดจุดยืนทางยุทธศาสตร์ (Positioning) ของเทศบาลตำบลสันนาเม็ง

**“สันนาเม็งเป็นชุมชนน่าอยู่ ประชาชนดำเนินชีวิตอย่างเป็นสุข”**



๒.๘ ความเชื่อมโยงของยุทธศาสตร์ในภาพรวม

ความเชื่อมโยงยุทธศาสตร์การพัฒนาจังหวัดกับยุทธศาสตร์การปกครองส่วนท้องถิ่น

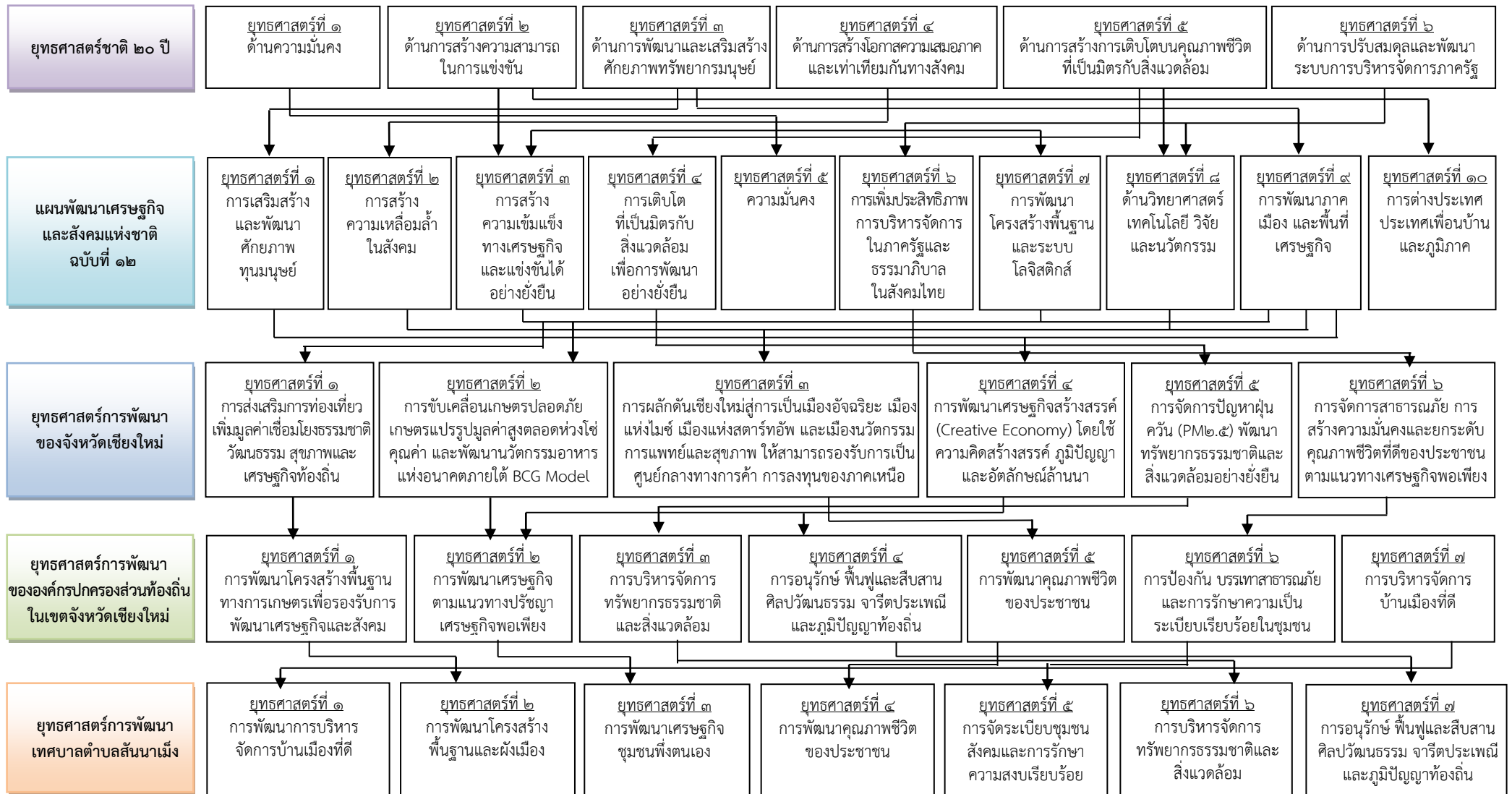

แผนผังยุทธศาสตร์ (strategic map)

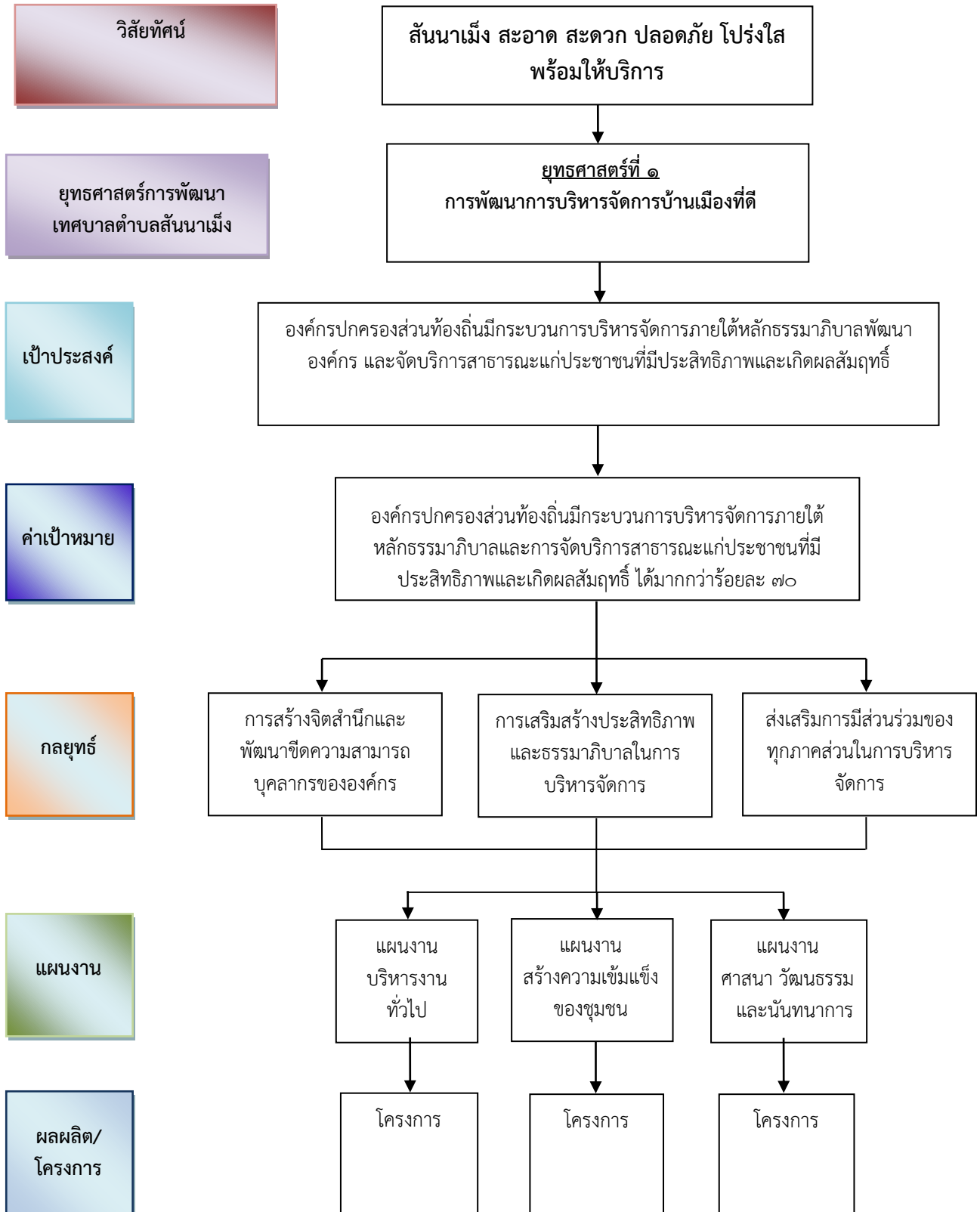



แผนพัฒนาท้องถิ่น (พ.ศ. ๒๕๖๑ - ๒๕๖๕) การทบทวน ครั้งที่ ๑/๒๕๖๔  
เทศบาลตำบลสันนาเม็ง อำเภอสันทราย จังหวัดเชียงใหม่

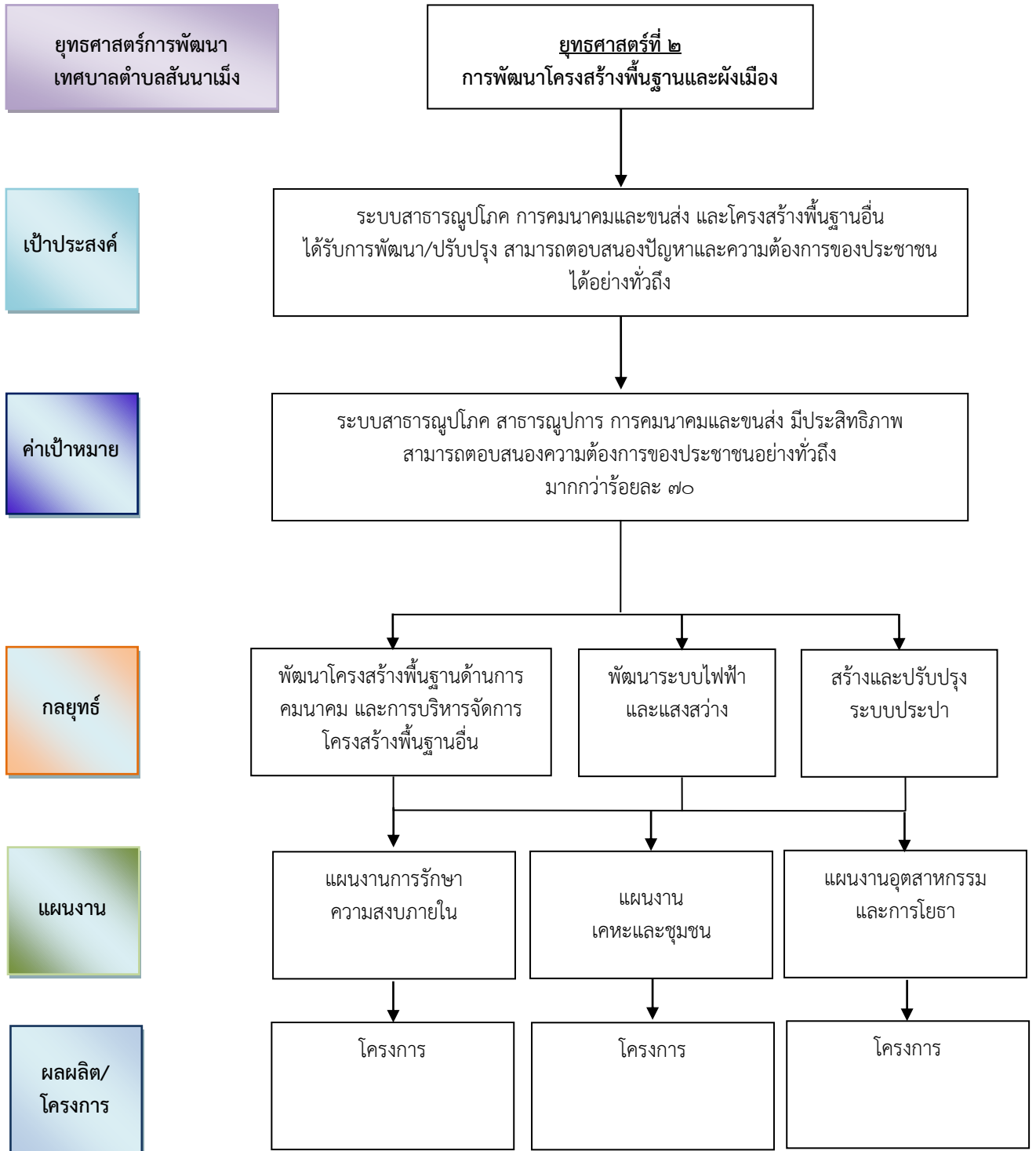



แผนพัฒนาท้องถิ่น (พ.ศ. ๒๕๖๑ - ๒๕๖๕) การทบทวน ครั้งที่ ๑/๒๕๖๔  
เทศบาลตำบลสันนาเม็ง อำเภอสันทราย จังหวัดเชียงใหม่

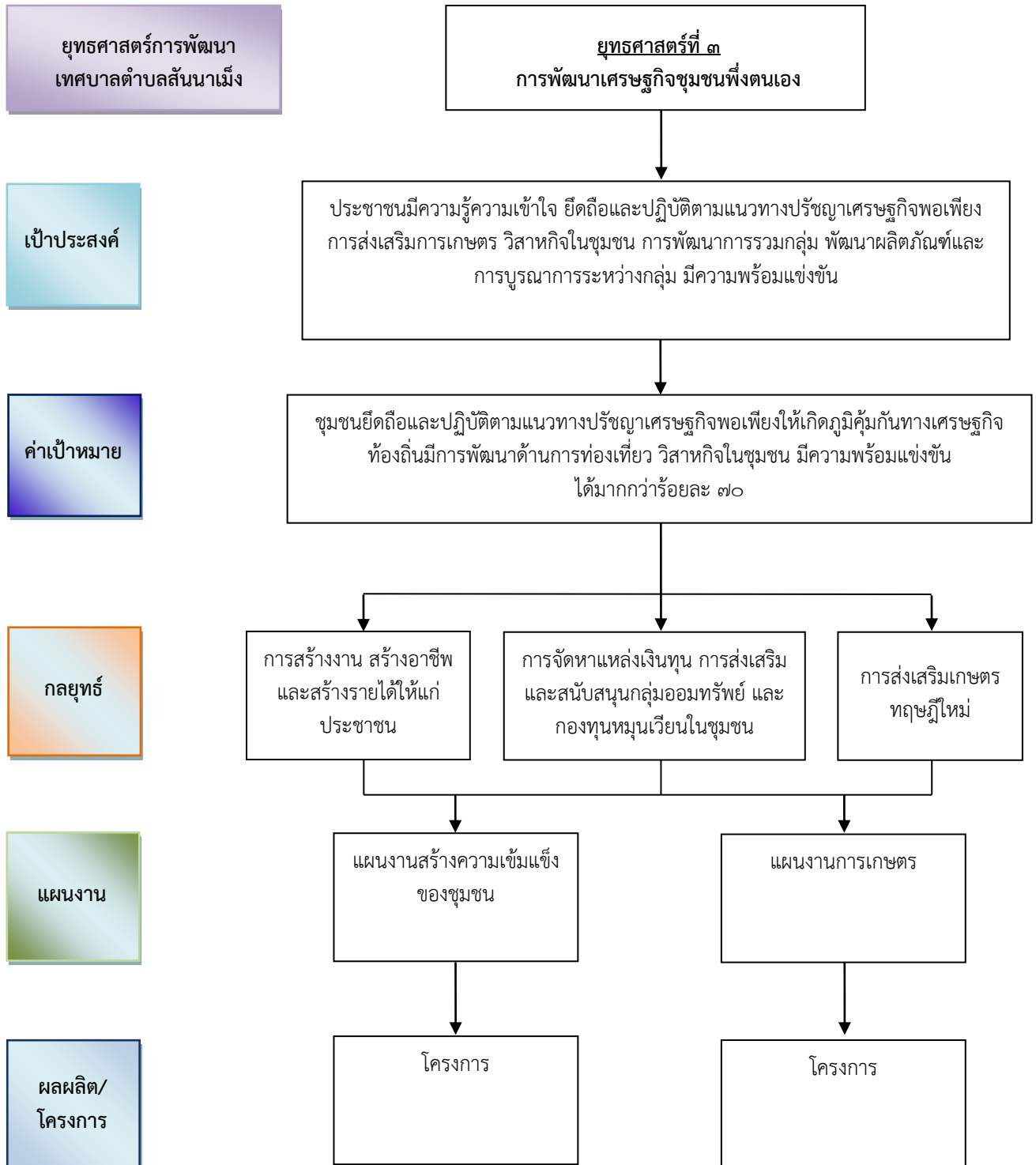



แผนพัฒนาท้องถิ่น (พ.ศ. ๒๕๖๑ - ๒๕๖๕) การทบทวน ครั้งที่ ๑/๒๕๖๔  
เทศบาลตำบลสันนาเม็ง อำเภอสันทราย จังหวัดเชียงใหม่

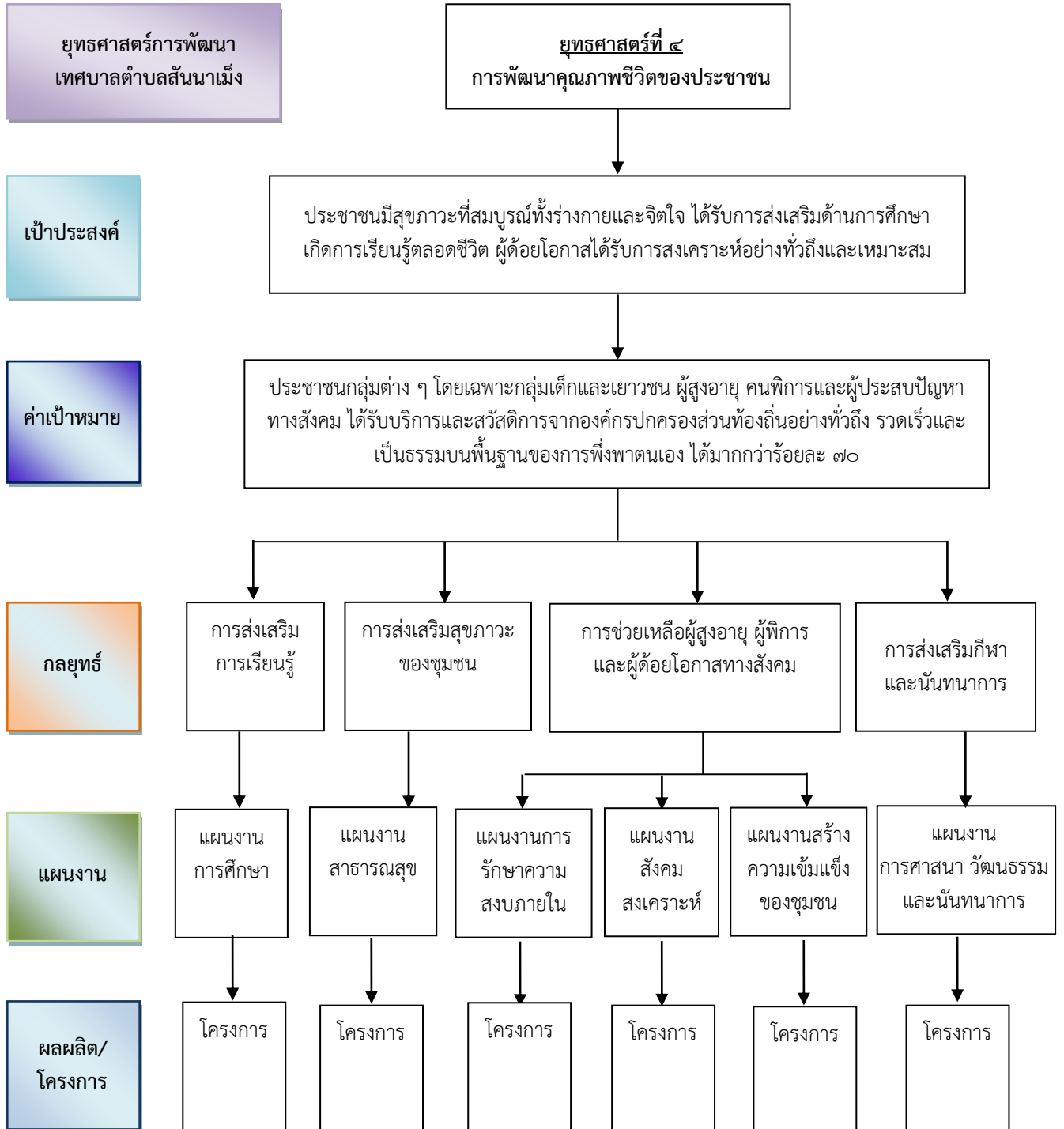



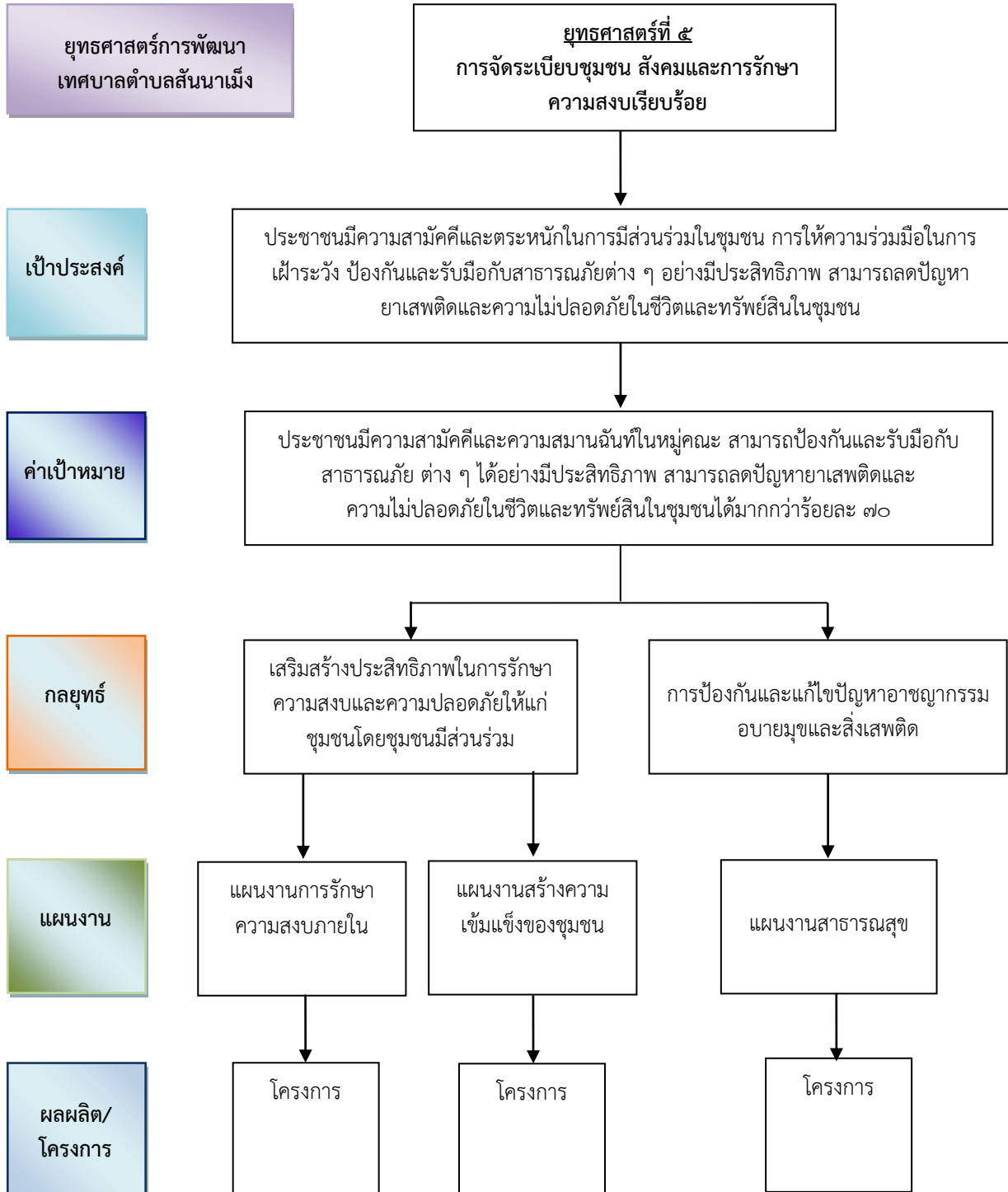



แผนพัฒนาท้องถิ่น (พ.ศ. ๒๕๖๑ - ๒๕๖๕) การทบทวน ครั้งที่ ๑/๒๕๖๔  
เทศบาลตำบลสันนาเม็ง อำเภอสันทราย จังหวัดเชียงใหม่

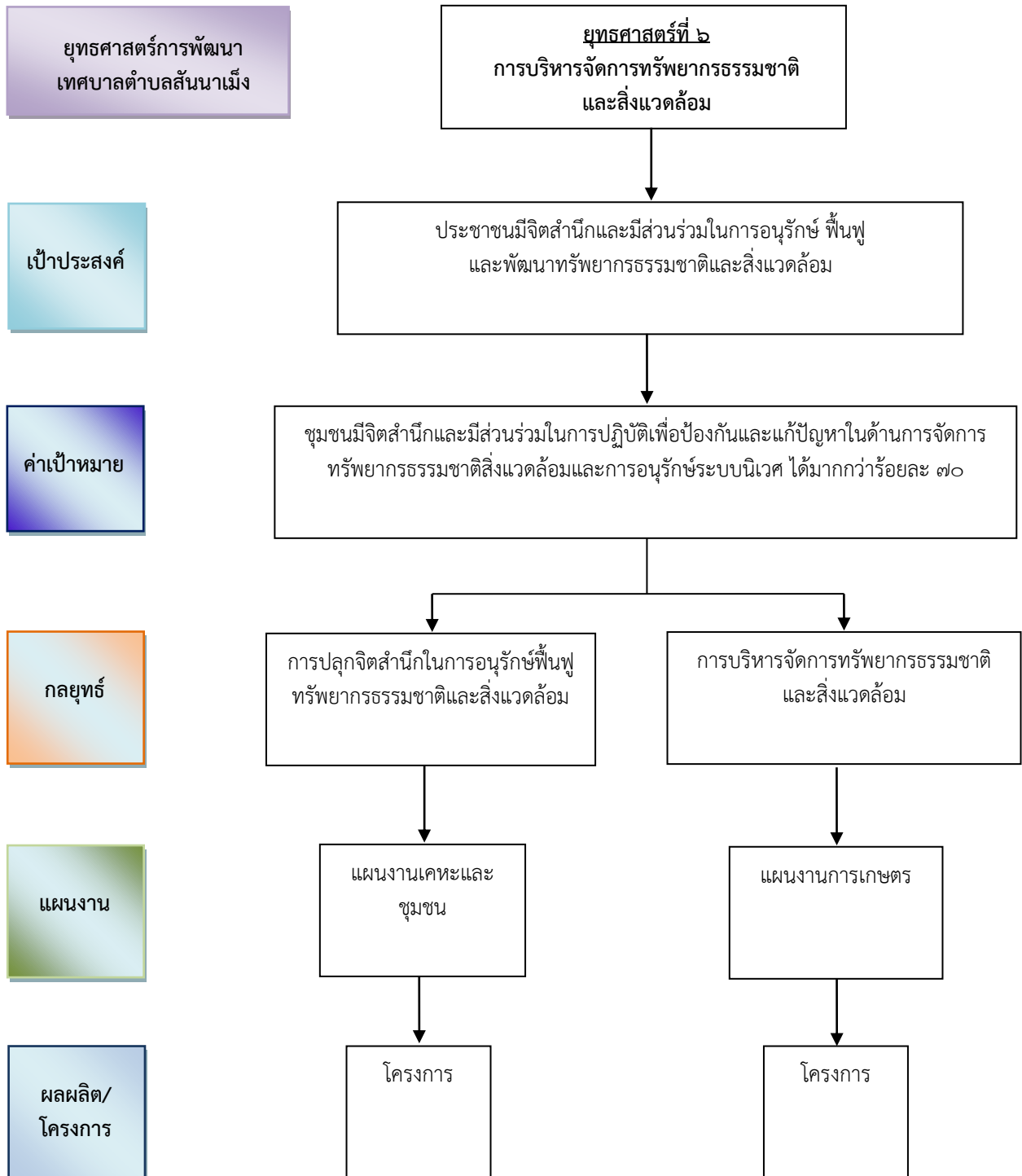

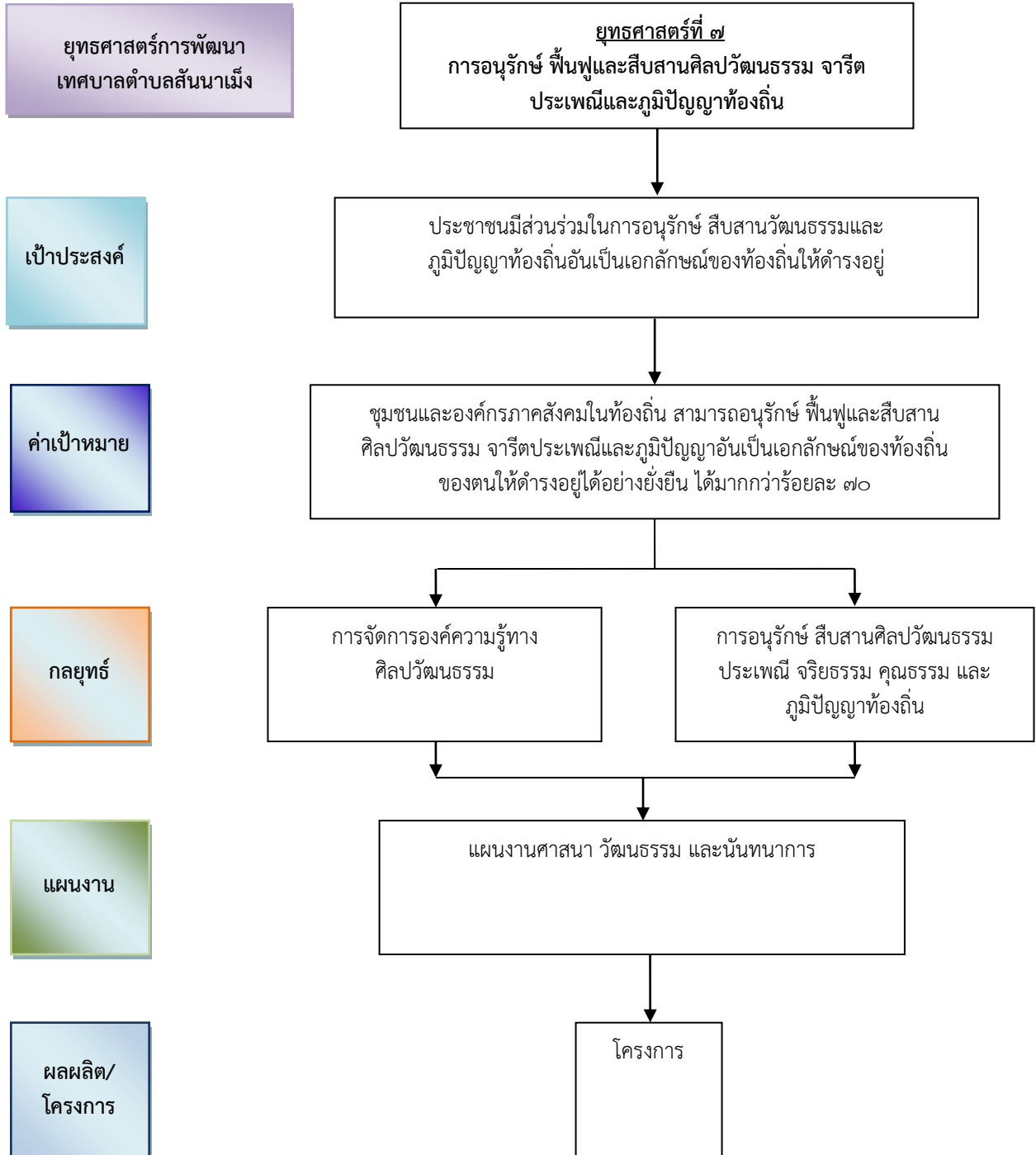



### ๓. การวิเคราะห์เพื่อพัฒนาท้องถิ่น

#### ๓.๑ การวิเคราะห์กรอบการจัดทำยุทธศาสตร์ขององค์กรปกครองส่วนท้องถิ่น

เทศบาลตำบลสันนาเม็ง ได้ดำเนินการสำรวจข้อมูลปัญหาความต้องการของประชาชนในเขตพื้นที่ตำบลสันนาเม็ง ทั้ง ๑๒ หมู่บ้าน เพื่อรับทราบปัญหา ความต้องการและข้อเสนอแนะการพัฒนาในระดับพื้นที่ เพื่อใช้ในการวิเคราะห์ข้อมูลและนำไปใช้ประโยชน์ในการวางแผนพัฒนาพื้นที่ตำบลสันนาเม็ง ผลการวิเคราะห์ศักยภาพเพื่อประเมินสถานภาพการพัฒนาในปัจจุบันและโอกาสการพัฒนาในอนาคตของเทศบาลตำบลสันนาเม็งด้วยเทคนิค SWOT Analysis (จุดแข็ง จุดอ่อน โอกาสและอุปสรรค) จากนโยบายการพัฒนาเทศบาลตำบลสันนาเม็ง ได้ทำการวิเคราะห์สถานการณ์ในทุกด้านของการพัฒนาด้วยระบบ SWOT Analysis เป็นการวิเคราะห์สภาพการพัฒ นาเพื่อค้นหาจุดแข็ง (S-Strength) จุดอ่อน (W-Weakness) โอกาส (O-Opportunity) และอุปสรรค (T-Threat) ที่อาจส่งผลกระทบต่อการทำงานหลักที่สำคัญคือการวิเคราะห์โดยสำรวจจากสภาพการณ์ ๒ ด้าน คือ สภาพการณ์ภายในและสภาพการณ์ภายนอก ซึ่งผลการวิเคราะห์ดังกล่าวสามารถนำเสนอเป็นรายประเด็นนโยบายรวม ๗ ประเด็น ดังนี้

#### ๑. การพัฒนาด้านการบริหารจัดการบ้านเมืองที่ดี

##### จุดแข็ง (S= Strength)

๑. มีการแบ่งส่วนราชการโดยกำหนดอำนาจหน้าที่อย่างชัดเจน
๒. ผู้บริหารมีความชัดเจนในการกำหนดนโยบายในการบริหาร
๓. ผู้บริหารให้ความสำคัญในการส่งเสริมการมีส่วนร่วมของประชาชนในการจัดทำแผนพัฒนาและงบประมาณของเทศบาล
๔. ประชาชนเริ่มมีส่วนร่วมในการบริหารจัดการของเทศบาลมากขึ้น
๕. ประชาชนเข้ามามีบทบาทในการตรวจสอบการบริหารจัดการมากขึ้น

##### จุดอ่อน (W = Weakness)

๑. ลักษณะการทำงานมุ่งที่ผลงานของแต่ละส่วนงานมากกว่าการทำงานในภาพรวมของเทศบาล
๒. บุคลากรบางส่วนยังขาดความเข้าใจด้านหนังสือสั่งการ ระเบียบ และกฎหมายที่เกี่ยวข้อง
๓. การพัฒนาทางด้านคุณธรรม จริยธรรมเพื่อสร้างจิตสำนึกที่ดียังคงดำเนินการไม่ต่อเนื่อง
๔. ประชาชนบางส่วนให้ความสำคัญในการจัดทำแผนพัฒนาและงบประมาณของเทศบาลน้อย
๕. ขาดการบูรณาการร่วมในการพัฒนาท้องถิ่นกับส่วนราชการอื่น
๖. รายจ่ายประจำเพิ่มขึ้นตามสภาพเศรษฐกิจ แต่งบประมาณที่ได้รับจัดสรรเท่าเดิม

##### โอกาส (O= Opportunity)

๑. มีหน่วยงานตรวจสอบ / กำกับดูแลอย่างใกล้ชิด อาทิเช่น ท้องถิ่นอำเภอ สำนักงานท้องถิ่นจังหวัด สำนักงานตรวจเงินแผ่นดิน เป็นต้น
๒. มีเจ้าหน้าที่จากหน่วยงานด้านความมั่นคงฯ เข้ามาช่วยดูแลความสงบเรียบร้อยในพื้นที่
๓. รัฐบาลและจังหวัดให้การส่งเสริมและสนับสนุนงบประมาณในการถ่ายโอนภารกิจต่าง ๆ

##### อุปสรรค (T=Threat)

๑. งบประมาณที่มีจำกัด ทำให้ไม่สามารถตอบสนองความต้องการของประชาชนได้อย่างเต็มที่
๒. กฎหมาย ระเบียบ ข้อบังคับ บางเรื่องไม่ชัดเจนเป็นอุปสรรคต่อการปฏิบัติหน้าที่และการให้ความช่วยเหลือประชาชน



## ๒. การพัฒนาด้านโครงสร้างพื้นฐาน

### จุดแข็ง (S= Strength)

๑. มีศักยภาพรองรับการขยายตัวของเมืองเชียงใหม่ เป็นแหล่งที่อยู่อาศัยที่สำคัญในอนาคต
๒. เทศบาลมีความพร้อมด้านการให้บริการโครงสร้างพื้นฐานและขีดความสามารถในการให้บริการสาธารณะ
๓. มีเส้นทางคมนาคมเชื่อมต่อระหว่างหมู่บ้าน ระหว่างตำบลใกล้เคียงที่สะดวกสามารถใช้สัญจรไปมาได้ตลอดทั้งปี
๔. การคมนาคมทางบกสะดวก มีรถประจำทางวิ่งผ่านหลายสาย

### จุดอ่อน (W = Weakness)

๑. ถนนภายในตำบลคับแคบ ส่วนใหญ่ไม่สามารถขยายไหล่ทางได้เนื่องจากติดกับที่ดินเอกชน
๒. ถนน มีสภาพชำรุดทรุดโทรมโดยเฉพาะในฤดูฝนส่งผลให้การคมนาคมยากลำบากเป็นอุปสรรคต่อการเดินทาง
๓. มีปัญหาระบบระบายน้ำโดยเฉพาะในฤดูฝน
๔. งบประมาณในการพัฒนาด้านโครงสร้างพื้นฐานไม่เพียงพอขาดงบประมาณในการดำเนินการโครงการขนาดใหญ่
๕. บางหมู่บ้านมีปัญหาระบบประปาหมู่บ้านและประปาส่วนภูมิภาคเข้าไม่ถึง ทำให้เกิดปัญหาการขาดแคลนน้ำในการอุปโภคและบริโภคในชุมชนไม่เพียงพอต่อการใช้ของคนในชุมชน รวมทั้งความสะอาดคุณภาพน้ำยังไม่เพียงพอ
๖. แหล่งน้ำระบบชลประทานมีไม่เพียงพอต่อการอุปโภคของประชาชน รวมถึงผลผลิตทางการเกษตรได้รับความเสียหาย เนื่องจากประสบปัญหาภัยแล้ง
๗. ระบบไฟฟ้าครอบคลุมทุกพื้นที่ แต่กระแสไฟฟ้าไม่เพียงพอทุกพื้นที่ ทำให้เกิดปัญหาไฟฟ้ามืดเป็นช่วง ๆ

### โอกาส (O= Opportunity)

๑. มีพื้นที่ติดกับเส้นทางคมนาคมสายหลัก (สายเชียงใหม่-ดอยสะเก็ด)
๒. ภาครัฐให้การสนับสนุนงบประมาณการดำเนินงานของท้องถิ่นด้านสาธารณูปโภคสาธารณูปการผ่านทางนโยบายเร่งด่วนและโครงการกระตุ้นเศรษฐกิจ
๓. องค์การบริหารส่วนจังหวัดให้การสนับสนุนโครงการที่เกินศักยภาพของเทศบาล

### อุปสรรค (T=Threat)

๑. ปัญหาการขัดแย้งทางความคิดหรือการชุมนุมระดับประเทศส่งผลกระทบต่อพัฒนาและการท่องเที่ยวของเมืองเชียงใหม่
๒. การขยายตัวของเมืองเชียงใหม่และการเพิ่มขึ้นของจำนวนประชากรทำให้ไม่สามารถตอบสนองความต้องการของประชาชนได้อย่างครอบคลุมและทั่วถึง



### ๓. การพัฒนาด้านเศรษฐกิจ

#### จุดแข็ง (S= Strength)

๑. มีผลิตภัณฑ์ที่เกิดจากภูมิปัญญาท้องถิ่นสามารถส่งเสริมให้เป็นสินค้าโอท็อปได้
๒. เกษตรกรมีการรวมกลุ่มของเกษตรกรรายใหม่ในการปลูกพืชปลอดภัย
๓. มีการแปรรูปผลผลิตทางการเกษตร

#### จุดอ่อน (W = Weakness)

๑. คริวเรือนส่วนใหญ่ไม่มีการจัดทำบัญชีครัวเรือนและบัญชีต้นทุนการผลิต
๒. ไม่มีการรวมกลุ่มอาชีพทำให้ขาดโอกาสเข้าถึงแหล่งเงินทุน
๓. สินค้าของกลุ่มอาชีพที่ผลิตออกมาไม่มีตลาดรองรับการจำหน่าย
๔. เกษตรกรขาดความรู้ด้านเทคโนโลยีเพื่อการผลิตทางการเกษตรทำให้ผลผลิตไม่ได้คุณภาพ

ตามมาตรฐานที่ตลาดต้องการ

๕. เกษตรกรขาดแคลนเงินทุนหมุนเวียนเพื่อต่อยอดผลผลิต
๖. พื้นที่การเกษตรลดน้อยลง เนื่องจากได้เปลี่ยนเป็นพื้นที่จัดสรรทำเป็นที่อยู่อาศัย

#### โอกาส (O= Opportunity)

๑. มีแนวทางปรัชญาเศรษฐกิจพอเพียงเป็นแนวทางในการดำเนินชีวิต
๒. รัฐบาลมีนโยบายกระตุ้นเศรษฐกิจในระดับรากหญ้า ทำให้มีงบประมาณลงสู่ประชาชน
๓. รัฐบาลมีนโยบายในการส่งเสริมการผลิตสินค้าในท้องถิ่น

#### อุปสรรค (T=Threat)

๑. ภาวะวิกฤตทางเศรษฐกิจ ส่งผลต่อการมีงานทำและความมั่นคงในการทำงาน
๒. มีการแข่งขันทางเศรษฐกิจที่รุนแรง
๓. ภาวะค่าครองชีพสูง
๔. ไม่มีแหล่งท่องเที่ยวทำให้ขาดรายได้จากการท่องเที่ยว
๕. ปัญหาราคาพืชผลทางการผลิตตกต่ำ ไม่มีความแน่นอนส่งผลให้เกษตรกรมีหนี้สิน
๖. ไม่มีตลาดรองรับสินค้าชุมชน

### ๔. การพัฒนาด้านสังคม

#### จุดแข็ง (S= Strength)

๑. มีกลุ่มอาสาสมัครป้องกันภัยฝ่ายพลเรือน (อปพร.) และชุดรักษาความปลอดภัยหมู่บ้าน (ชรบ.) ทำกิจกรรมอันเป็นสาธารณประโยชน์ในพื้นที่
๒. มีชุดปฏิบัติการประจำตำบล ที่มีตัวแทนจากหน่วยงานราชการต่าง ๆ คอยขับเคลื่อนการพัฒนาและช่วยเหลือการทำงานของเทศบาล
๓. มีการปกครองแบ่งเป็นกลุ่ม ทำให้ง่ายในการควบคุมดูแลและการบริหารจัดการ
๔. ประชาชนมีการรวมกลุ่มเพื่อเสริมสร้างความเข้มแข็งของประชาชน เช่น กลุ่มสตรีแม่บ้าน กลุ่มผู้สูงอายุ กลุ่ม อสม.



**จุดอ่อน (W = Weakness)**

๑. งบประมาณสนับสนุนการทำงานของกลุ่มอาสาสมัครน้อยทำให้ขาดขวัญกำลังใจในการทำงาน
๒. บุคลากรด้านการรักษาความปลอดภัยขาดการฝึกอบรมอย่างต่อเนื่อง
๓. ปัญหาประชากรแฝง แรงงานต่างด้าวเข้ามาในพื้นที่ ยากแก่การกำกับดูแล ส่งผลให้เกิดอาชญากรรม การลักขโมย เป็นต้น ส่งผลให้เกิดความไม่ปลอดภัยในชีวิตและทรัพย์สินของประชาชน
๔. ประชาชนวัยรุ่นให้ความร่วมมือในการพัฒนาท้องถิ่นน้อยกว่าในวัยผู้ใหญ่และผู้สูงอายุ
๕. มีปัญหาการแพร่ระบาดของยาเสพติดในหมู่บ้าน/ตำบล
๖. ประชาชนยังลุ่มหลงในอบายมุข อาทิเช่น การดื่มสุรา สูบบุหรี่ เล่นการพนัน เป็นต้น

**โอกาส (O= Opportunity)**

๑. รัฐบาลและจังหวัด / กลุ่มจังหวัด มีนโยบายสนับสนุนด้านความมั่นคง
๒. รัฐบาลให้ความสำคัญในการแก้ไขปัญหาความมั่นคง ยาเสพติดและการรักษาความสงบเรียบร้อยในสังคม

๓. รัฐบาลให้ความสำคัญในการแก้ไขปัญหา สาธารณภัย สร้างความรัก ความสามัคคี ความสมานฉันท์ภายในชาติ

๔. มีสถาบันพระมหากษัตริย์เป็นศูนย์รวมทางจิตใจของประชาชนชาวไทย

๕. มีแนวทางปรัชญาเศรษฐกิจพอเพียงเป็นแนวทางในการดำเนินชีวิต

**อุปสรรค (T=Threat)**

๑. รัฐบาลยังไม่มีนโยบายในการควบคุมปัญหาจากแรงงานต่างด้าวที่มีประสิทธิภาพ ทำให้ยากในการกำกับดูแล

๒. จากปัญหาวิกฤติทางเศรษฐกิจทำให้ประชาชนขาดความมั่นคงในการประกอบอาชีพและมีปัญหาการว่างงานมากขึ้น

**๕. การพัฒนาด้านสาธารณสุข**

**จุดแข็ง (S= Strength)**

๑. กลุ่มอาสาสมัครสาธารณสุขประจำหมู่บ้าน (อสม.) มีความเข้มแข็ง เป็นแกนนำที่สำคัญในการดูแลสุขภาพอนามัยของประชาชนในพื้นที่

๒. ประชาชนให้ความสนใจในการดูแลสุขภาพตนเองและคนในครอบครัวมากขึ้น มีความรู้ในการดูแลตนเองและผู้อื่นได้มากขึ้น

๓. ประชาชนมีการติดตามข้อมูลข่าวสารด้านสาธารณสุขและการแพร่ระบาดของโรคต่าง ๆ อย่างต่อเนื่อง

๔. มีกองทุนหลักประกันสุขภาพประจำตำบล ดำเนินกิจกรรมด้านการส่งเสริมสุขภาพของประชาชนในตำบล

๕. เทศบาลได้รับโอนสถานีอนามัยเข้ามาอยู่ในสังกัดทำให้การพัฒนาด้านสาธารณสุขมีประสิทธิภาพมากขึ้น

๖. เทศบาลส่งเสริมให้มีการออกกำลังกายโดยจัดให้มีสถานที่และอุปกรณ์ออกกำลังกาย



จุดอ่อน (W = Weakness)

๑. ประชาชนเป็นโรคไม่ติดต่อมากขึ้น เช่น โรคเบาหวาน โรคความดัน โรคปวดข้อ โรคปวดกระดูกและกล้ามเนื้อ เป็นต้น
๒. ประชาชนมีพฤติกรรมสุขภาพที่ไม่ถูกต้อง
๓. เทศบาลยังไม่มีบุคลากรปฏิบัติด้านสาธารณสุขยังไม่เพียงพอต่อการบริการที่รับผิดชอบ
๔. งบประมาณที่มีอยู่อย่างจำกัด ทำให้บริหารงานเป็นไปอย่างไม่ทั่วถึง

โอกาส (O= Opportunity)

๑. มีหน่วยงานภายนอกที่ช่วยเหลือการปฏิบัติงานด้านสาธารณสุข เช่น สำนักงานสิ่งแวดล้อมเชียงใหม่ สำนักงานสาธารณสุขจังหวัดเชียงใหม่
๒. ได้รับการสนับสนุนงบประมาณจากกรมส่งเสริมการปกครองท้องถิ่นในการพัฒนาคุณภาพการให้บริการด้านสาธารณสุขของศูนย์บริการสาธารณสุขเทศบาลตำบลสันนาเม็ง

อุปสรรค (T=Threat)

๑. มีปัญหาโรคติดต่อแพร่ระบาดของโรคติดต่อ เช่น โรคติดเชื้อไวรัสโคโรนา ๒๐๑๙ (COVID-๑๙) โรคไข้เลือดออก, โรคไข้หวัด, การแพร่ระบาดของไข้หวัดนก

**๖. ด้านการพัฒนาด้านการศึกษา ศาสนาและวัฒนธรรม**

จุดแข็ง (S= Strength)

๑. ชุมชนมีภูมิปัญญาท้องถิ่นที่สามารถสร้างรายได้ให้ชุมชนท้องถิ่นได้ เช่น การทำโคม จักสาน
๒. มีศาสนสถานที่เหมาะสมเป็นที่ประเพณีและวัฒนธรรมท้องถิ่นเคารพนับถือของประชาชนทั่วไป เช่น กู่แดง กู่ดำ
๓. กลุ่มเยาวชนคนรุ่นใหม่มีจิตสำนึกร่วมอนุรักษ์
๔. องค์กรปกครองส่วนท้องถิ่นให้การสนับสนุนด้านการอนุรักษ์ประเพณี วัฒนธรรมและภูมิปัญญาท้องถิ่นอย่างต่อเนื่อง
๕. มีศูนย์พัฒนาเด็กเล็กจัดตั้งเอง

จุดอ่อน (W = Weakness)

๑. ขาดการจัดเก็บข้อมูลด้านภูมิปัญญาท้องถิ่นอย่างเป็นระบบ (การจัดการองค์ความรู้)
๒. ประเพณีเก่าแก่บางอย่างกำลังจะสูญสลาย ไม่มีการสืบทอด
๓. โรงเรียนระดับประถมศึกษาในพื้นที่มีขนาดเล็ก บุคลากรน้อย/นักเรียนน้อย/งบประมาณที่ได้รับสนับสนุนจากสำนักงานพื้นที่เขตการศึกษาไม่เพียงพอต่อการบริหารงาน
๔. ผู้ปกครองขาดความเชื่อถือในโรงเรียนที่ตั้งในพื้นที่
๕. เด็กนักเรียนที่เรียนดีบางราย ขาดโอกาสในการศึกษาต่อเนื่องจากผู้ปกครองมีรายได้ไม่เพียงพอ

โอกาส (O= Opportunity)

๑. ประเพณี วัฒนธรรมท้องถิ่นสามารถดึงดูดนักท่องเที่ยวได้เป็นจำนวนมาก
๒. รัฐบาลมีนโยบายเรียนฟรี ๑๕ ปี
๓. ผู้บริหารการศึกษาให้ความร่วมมือในการพัฒนาท้องถิ่น





อุปสรรค (T=Threat)

๑. ปัญหาจากสื่อและเทคโนโลยีที่เข้ามามีบทบาทต่อการใช้ชีวิตประจำวันของประชาชน ส่งผลกระทบต่อวิถีชีวิต วัฒนธรรม ค่านิยม รวมไปถึงจารีตและประเพณีของท้องถิ่นนั้นค่อยๆ ถูกกลบเลือนหายไป

๒. วัฒนธรรมบริโภคนิยมได้รับการยอมรับอย่างกว้างขวาง

๓. กฎ ระเบียบบางอย่างไม่เอื้อให้องค์กรปกครองส่วนท้องถิ่นเข้าไปส่งเสริม สนับสนุนด้านการศึกษาเนื่องจากไม่อยู่ในอำนาจหน้าที่ขององค์กรปกครองส่วนท้องถิ่น

๔. ผู้ปกครองมีค่านิยมส่งบุตรหลานไปเรียนโรงเรียนนอกพื้นที่

**๗. ด้านการพัฒนาด้านทรัพยากรธรรมชาติและสิ่งแวดล้อม**

จุดแข็ง (S= Strength)

๑. พื้นที่ตำบลสันนาเม็ง มี ๘.๙ ตร.กม. ทำให้ดูแลปัญหาสิ่งแวดล้อมได้ง่าย

๒. มีการออกเทศบัญญัติบังคับใช้ในพื้นที่

๓. เทศบาลมีการจัดกิจกรรมปลูกต้นไม้ในที่สาธารณะอย่างต่อเนื่อง

๔. ประชาชนให้ความสำคัญกับการรักษาสิ่งแวดล้อม

จุดอ่อน (W = Weakness)

๑. ปัญหาการกำจัดขยะที่มีประสิทธิภาพ เช่น การไม่มีพื้นที่ในการทิ้งขยะอย่างถูกต้องและเหมาะสม ทำให้เกิดปัญหาในการบริหารจัดการขยะและการคัดแยกขยะ ส่งผลให้เกิดการทิ้งขยะไม่เป็นที่ รวมไปถึงส่งผลต่อสุขภาพของประชาชนในพื้นที่

๒. ปัญหาการขาดการบริหารจัดการขยะที่เป็นระบบระเบียบและมีประสิทธิภาพ จากจำนวนประชากรที่เพิ่มมากขึ้น รวมถึงประชากรแฝง

๓. ปัญหามลภาวะทางอากาศที่เกิดจากการกำจัดขยะไม่ถูกวิธี การพ่นยาฆ่าแมลง ยากำจัดศัตรูพืช กลิ่นไม่พึงประสงค์จากขยะและมูลสัตว์

๔. ไม่มีอุปกรณ์ในการทำลายเศษกิ่งไม้ วัชพืช ทำให้ประชาชนใช้วิธีเผา ทำให้มีผลกระทบต่อสิ่งแวดล้อม

๕. ลำเหมืองตื้นเขิน มีตะกอนและวัชพืชปิดทางไหลของน้ำ

โอกาส (O= Opportunity)

๑. รัฐบาลให้ความสำคัญในการป้องกันและแก้ไขปัญหาสิ่งแวดล้อม

๒. มีการจัดพื้นที่ Zoning ระหว่างองค์กรต่าง ๆ

๓. หน่วยงานภาครัฐส่งเสริมให้มีการใช้ปุ๋ยธรรมชาติที่มีในท้องถิ่นได้แก่ ปุ๋ยหมัก ปุ๋ยคอก ปุ๋ยชีวภาพ ปุ๋ยพืชสดทดแทนการใช้สารเคมีและปุ๋ยเคมีเพื่อลดต้นทุนการผลิตและป้องกันดินเสื่อมสภาพ

อุปสรรค (T=Threat)

๑. ภาวะฝุ่นและหมอกควันปกคลุมจังหวัดเชียงใหม่ ส่งผลกระทบต่อสุขภาพอนามัยของประชาชน

๒. มีบุคคลภายนอกนำขยะมาทิ้งในพื้นที่ทำให้เกิดปัญหาส่งกลิ่นเหม็น ขาดความเป็นระเบียบเรียบร้อย สวยงามและเป็นบ่อเกิดของเชื้อโรคและพาหะนำโรคต่าง ๆ



แผนพัฒนาท้องถิ่น (พ.ศ. ๒๕๖๑ - ๒๕๖๕) การทบทวน ครั้งที่ ๑/๒๕๖๔  
เทศบาลตำบลสันนาเม็ง อำเภอสันทราย จังหวัดเชียงใหม่

๓.๒ การประเมินสถานการณ์สภาพแวดล้อมภายนอกที่เกี่ยวข้อง

ในการจัดทำแผนพัฒนาท้องถิ่นสี่ปีของเทศบาลตำบลสันนาเม็งนั้น ได้ทำการประเมินสถานการณ์สภาพแวดล้อมภายนอกที่เกี่ยวข้อง ซึ่งมีรายละเอียดดังนี้

ด้าน	สถานการณ์สภาพแวดล้อมภายนอก	พื้นที่/ กลุ่มเป้าหมาย	การคาดการณ์แนวโน้มในอนาคต
๑. ด้านการบริหารจัดการบ้านเมืองที่ดี	๑. ประชาชน เยาวชนยังขาดความรู้ความเข้าใจในการปกครองระบอบประชาธิปไตย	ทุกหมู่บ้าน	- ประชาชนมีความคิดเห็นที่แตกต่างกัน ประชาชนเข้าใจประชาธิปไตยในทางที่ผิด
	๒. การมีส่วนร่วมของประชาชนยังอยู่ในระดับน้อยยังอิงความคิดเห็นของผู้นำชุมชนเป็นหลัก	ทุกหมู่บ้าน	- การแก้ไขปัญหาที่แท้จริงของประชาชนเป็นไปได้ยากขึ้นเพราะประชาชนขาดการมีส่วนร่วม
	๓. ปัญหาคุณธรรมจริยธรรม	ผู้นำท้องถิ่น ผู้นำชุมชน พนักงานเทศบาลและประชาชน ในตำบล	- หากขาดคุณธรรมและจริยธรรมในการปกครองแล้ว ชุมชนจะอยู่ร่วมกันอย่างไม่เป็นระเบียบเรียบร้อย มีความเห็นแก่ตัว ขาดความรักความสามัคคีในชุมชนเพิ่มมากขึ้น
๒. ด้านโครงสร้างพื้นฐาน	๑. ถนนเพื่อการคมนาคมสัญจรไป-มา ไม่สามารถขยายไหล่ทางได้ และถนนบางแห่งชำรุดเป็นหลุมเป็นบ่อ	ทุกหมู่บ้าน	- ปรับปรุงระบบเส้นทางคมนาคมสัญจรให้มีความสะดวกปลอดภัยมากยิ่งขึ้น
	๒. ไฟฟ้าส่องสว่างทางและที่สาธารณะยังไม่สามารถดำเนินการครอบคลุมพื้นที่ได้ทั้งหมด	ทุกหมู่บ้าน	- การขยายระบบไฟฟ้าให้มีไฟฟ้าใช้อย่างเพียงพอและทั่วถึง เพิ่มความปลอดภัยในชีวิตและทรัพย์สิน
	๓. ไฟฟ้าสาธารณะยังไม่เพียงพอ สำหรับจุดที่มีความจำเป็นต้องติดตั้ง	ทุกหมู่บ้าน	- ปัญหาความไม่ปลอดภัยในชีวิตและทรัพย์สิน การติดตั้งไฟฟ้าสาธารณะจะสามารถลดปัญหาได้ระดับหนึ่ง
	๔. ขาดระบบบริหารการจัดการน้ำที่ดี ในฤดูน้ำหลากจะเกิดปัญหาน้ำท่วมและในฤดูแล้งจะประสบปัญหาการขาดแคลนน้ำ	ทุกหมู่บ้าน	- การสร้างระบบบริหารจัดการน้ำ ถือว่าเป็นการเตรียมรับมือกับปัญหาน้ำท่วมหรือขาดแคลนน้ำได้ดีที่สุด ไม่ว่าจะเป็นการสร้างที่กักเก็บน้ำ การขุดลอกคลอง การสร้างระบบระบายน้ำ



แผนพัฒนาท้องถิ่น (พ.ศ. ๒๕๖๑ - ๒๕๖๕) การทบทวน ครั้งที่ ๑/๒๕๖๔  
เทศบาลตำบลสันนาเม็ง อำเภอสันทราย จังหวัดเชียงใหม่

ด้าน	สถานการณ์ สภาพแวดล้อมภายนอก	พื้นที่/ กลุ่มเป้าหมาย	การคาดการณ์แนวโน้มในอนาคต
	๕. การขาดแคลนน้ำ และ แหล่งน้ำไม่ได้รับการบำรุง ดูแลรักษา	ทุกหมู่บ้าน	- แหล่งน้ำสาธารณะในตำบลไม่ได้รับการ พัฒนาไม่สามารถกักเก็บน้ำและบรรเทาความ เดือดร้อน การขาดน้ำเพื่อการอุปโภค บริโภค มากยิ่งขึ้น
	๖. ปัญหาโครงข่ายระบบ การกระจายน้ำชลประทาน ไม่ครอบคลุมทั้งพื้นที่ไม่ ทั่วถึง	กลุ่มเกษตรกรใน พื้นที่	- ระบบการกระจายน้ำ การชลประทานไม่ ครอบคลุมพื้นที่ส่วนใหญ่ของตำบล ทำให้พื้นที่ บางส่วนสามารถผลิตพืชผลทางการเกษตรได้ ตลอดปี แต่พื้นที่ส่วนใหญ่กลับไม่มีน้ำเพื่อ การเกษตรตลอดทั้งปี
๓. ด้านเศรษฐกิจ	๑. เกษตรกรยังขาดความรู้ ในการเพาะปลูก การใช้ เทคโนโลยีเพื่อการผลิต ทางการเกษตร เนื่องจาก พฤติกรรม และวิธีการ ปลูกข้าวเปลี่ยนแปลงไป ทำให้ดินเสื่อมโทรม ที่เกิด จากการเผาฟางข้าว การ ใช้ปุ๋ยเคมี การใช้สารเคมี ผลผลิตต่ำ ต้นทุนสูง ปัญหาหนี้สิน	ทุกหมู่บ้าน	- การเปลี่ยนแปลงวิธีการเพาะปลูกมีความ สะดวกสบายมากขึ้น ทำให้ต้นทุนสูง ผลผลิต ต่ำ รายได้ไม่เพียงพอต่อรายจ่าย การ ปรับเปลี่ยนพฤติกรรมในการเพาะปลูกของ เกษตรกร การรณรงค์การไม่เผาฟาง การแก้ไข ปัญหาด้วยการใช้ปุ๋ยอินทรีย์ชีวภาพ เป็นอีก แนวทางหนึ่งที่จะช่วยแก้ไขปัญหาดังกล่าว ยั่งยืน รวมถึงการใช้แนวทางปรัชญาเศรษฐกิจ พอเพียงเป็นแนวทางในการดำรงชีวิต
	๒. ขาดอาชีพเสริมนอกฤดู การทำงานเกษตร ไม่มี อาชีพที่แน่นอน ทำให้ขาด โอกาสที่จะพัฒนาและ สร้างรายได้ให้กับครัวเรือน หรือชุมชน	ทุกหมู่บ้าน	- สภาพอากาศ ฤดูกาลของโลกเปลี่ยนแปลงไป การพึ่งพาการเกษตรตามฤดูกาลอย่างเดียวไม่ เพียงพอที่จะสร้างชุมชนเข้มแข็ง
	๓. การขาดการรวมกลุ่ม เพื่อประกอบอาชีพ ซึ่ง กลุ่มนับว่าเป็นพลังสำคัญ ในระบบเศรษฐกิจของ ชุมชน	ทุกหมู่บ้าน	- ระบบการผลิตแบบกลุ่มจะช่วยให้ สามารถ แข่งขันกับคู่แข่งได้ดี ทั้งด้านต้นทุน แรงงาน และผลผลิต
	๔. ไม่มีการพัฒนาแหล่ง ต้นทุนทางการท่องเที่ยว ภายในตำบลและ ประชาสัมพันธ์อย่างจริงจัง	ทุกหมู่บ้าน	แหล่งต้นทุนทางการท่องเที่ยวไม่เป็นที่น่าสนใจ ไม่สามารถดึงดูดความสนใจของนักท่องเที่ยว ขาดเม็ดเงินเข้าสู่ตำบล



แผนพัฒนาท้องถิ่น (พ.ศ. ๒๕๖๑ - ๒๕๖๕) การทบทวน ครั้งที่ ๑/๒๕๖๔  
เทศบาลตำบลสันนาเม็ง อำเภอสันทราย จังหวัดเชียงใหม่

ด้าน	สถานการณ์ สภาพแวดล้อมภายนอก	พื้นที่/ กลุ่มเป้าหมาย	การคาดการณ์แนวโน้มในอนาคต
๔. ด้านการศึกษา ศาสนาและ วัฒนธรรม	๑. การศึกษาในระดับก่อน วัยเรียน ยังขาดสื่อและ อุปกรณ์การเรียนที่ ทันสมัย และเหมาะสมกับ การพัฒนาการ	โรงเรียน ศูนย์พัฒนาเด็กเล็ก ของเทศบาล	- สื่อและอุปกรณ์การเรียนรู้เป็นสิ่งจำเป็น และสำคัญต่อพัฒนาการเรียนรู้ของเด็ก ว่าจะมี ความรู้ก้าวไกล เท้าทันต่อโลกเพียงใด
	๒. ประชาชนยังขาดแหล่ง เรียนรู้ที่เป็นการศึกษา ตลอดชีวิต หรือการศึกษา นอกระบบ ทำให้ยังมี ความรู้ที่ล้าหลัง ไม่ทัน เหตุการณ์	ทุกหมู่บ้าน	- การศึกษาไม่มีที่สิ้นสุด การศึกษานอกระบบ จะเป็นอีกแนวทางหนึ่งในการสร้าง กระบวนการคิดและการเรียนรู้ในชุมชน ทำให้ เกิดการค้นพบศักยภาพของตนเอง
	๓. วัฒนธรรมท้องถิ่นอันดี งาม ภูมิปัญญาชาวบ้าน ปราชญ์ชาวบ้าน เริ่มสูญ หาย เนื่องจากไม่ได้รับ ความสนใจจากคนรุ่นหลัง และขาดการจัดเก็บข้อมูล ด้านภูมิปัญญาท้องถิ่น อย่างเป็นระบบ	ทุกหมู่บ้าน	- วัฒนธรรมที่สั่งสมมาแต่โบราณจนเป็น เอกลักษณ์ของแต่ละท้องถิ่น อาจจะสูญหายไป หากไม่มีการดำรงรักษาไว้
๕. ด้านสุขภาพ อนามัย คุณภาพ ชีวิตของ ประชาชน	๑. ผู้สูงอายุ ผู้พิการ ผู้ติด เชื้อหรือผู้ป่วยเอดส์ ผู้ถูก ทอดทิ้ง ผู้ด้อยโอกาส ได้รับการดูแลไม่ทั่วถึง ทำให้ต้องดำรงชีวิต อยู่ด้วยความยากลำบาก	ทุกหมู่บ้าน	- ระบบครอบครัวมีแนวโน้มเป็นครอบครัว เดี่ยวมากขึ้น สภาพทางเศรษฐกิจที่มีการ แข่งขันสูง ทำงานแข่งขันกับเวลา การเอารัด เอาเปรียบ คนมุ่งเอาตัวรอด และเห็นแก่ตัว ผู้สูงอายุจะมากขึ้น ซึ่งเป็นปัญหาสำคัญที่ จะต้องหาแนวทางในการรองรับปัญหาที่จะ เกิดขึ้น
	๒. ประชาชนยังขาด ความรู้และความเข้าใจใน การป้องกันโรคระบาด ต่างๆ ทำให้ยากแก่การ ป้องกัน	ทุกหมู่บ้าน	- ความเจริญของโลกทำให้ชีวิตประจำวัน เปลี่ยนแปลง มีการวางแผนการดำรงชีวิตที่ดี มี การป้องกันอย่างจริงจัง จะทำให้เกิดความ ปลอดภัยจากโรคต่าง ๆ
	๓. ประชาชนในพื้นที่ขาด การตื่นตัว ในการเล่นกีฬา และออกกำลังกายเพื่อ สุขภาพ	ทุกหมู่บ้าน	- การออกกำลังกายจะสามารถสร้างสุขภาพที่ดี ให้เกิดขึ้นได้ จึงสมควรที่จะมีการสนับสนุนการ เล่นกีฬาในทุกรูปแบบ



แผนพัฒนาท้องถิ่น (พ.ศ. ๒๕๖๑ - ๒๕๖๕) การทบทวน ครั้งที่ ๑/๒๕๖๔  
เทศบาลตำบลสันนาเม็ง อำเภอสันทราย จังหวัดเชียงใหม่

ด้าน	สถานการณ์ สภาพแวดล้อมภายนอก	พื้นที่/ กลุ่มเป้าหมาย	การคาดการณ์แนวโน้มในอนาคต
๖. ด้านการ พัฒนาสังคม	๑. การแพร่ระบาดของ ยาเสพติด ยังคงมีอยู่ ต่อเนื่อง จากขาดความ เข้มงวดและความต่อเนื่อง ในการปราบปรามและ ป้องกันปัญหาอย่างจริงจัง	ทุกหมู่บ้าน	- การการแพร่ระบาดของยาเสพติดเพิ่มขึ้น ก่อให้เกิดอาชญากรรม การลักขโมย เพิ่มขึ้น
	๒. ปัญหาครอบครัว แตกแยก	ทุกหมู่บ้าน	- เด็กและเยาวชนมีปัญหาขาดความรักความ อบอุ่นมากขึ้นนำไปสู่ปัญหาอื่น
	๓. ปัญหาเด็กและเยาวชน มีเพศสัมพันธ์ก่อนวัยอัน ควร	เด็กและเยาวชนใน ตำบล	- การเกิดปัญหาทางสังคมและการสาธารณสุข โรคทางเพศสัมพันธ์เกิดเพิ่มมากขึ้น
	๔. เกิดอุบัติเหตุจำนวน มากในช่วงเทศกาลวันหยุด ทำให้เกิดความสูญเสียทั้ง ชีวิต และทรัพย์สิน ถึงแม้ ภาครัฐและเอกชนจะ ช่วยกันรณรงค์ให้ขับขี่ ปลอดภัยอย่างต่อเนื่องก็ ตาม การละเลยในการ บังคับใช้กฎหมายอย่าง จริงจังของภาครัฐ	ทุกหมู่บ้าน	- เทคโนโลยีที่เจริญก้าวหน้า ประกอบ พฤติกรรมของคน และการละเลยในการบังคับ ใช้กฎหมายอย่างจริงจังของภาครัฐ มีผลกับ อัตราการเกิดอุบัติเหตุมากขึ้น
๗. ด้าน สิ่งแวดล้อม และทรัพยากร ธรรมชาติ	๑. ปัญหาขยะและสิ่ง ปฏิกูล ถือว่าเป็นสิ่งที่กำลัง จะสร้างปัญหาให้กับสังคม ชนบท พฤติกรรมการทิ้ง ขยะไม่มีความเป็นระเบียบ ขาดการคัดแยกขยะ หาก ไม่มีการวางแผนที่ดีจะ กลายเป็นปัญหาที่ยากจะ แก้ไข	ทุกหมู่บ้าน	- ควรจะมีการสร้างระบบบริหารจัดการการ กำจัดขยะอย่างถูกวิธี โดยไม่ก่อให้เกิดมลพิษ ต่อสิ่งแวดล้อม เนื่องจากนับวันปริมาณขยะที่ กำจัดยาก ขยะมีมลพิษจะยิ่งมากขึ้น



# ส่วนที่ ๓

## การนำแผนพัฒนาท้องถิ่นไปสู่การปฏิบัติ



## ส่วนที่ ๓

### การนำแผนพัฒนาท้องถิ่นไปสู่การปฏิบัติ

#### ๑. ยุทธศาสตร์การพัฒนาและแผนงาน

ที่	ยุทธศาสตร์	ด้าน	แผนงาน	หน่วยงาน รับผิดชอบหลัก	หน่วยงาน สนับสนุน
๑	การบริหารจัดการ บ้านเมืองที่ดี	- บริหารทั่วไป - การดำเนินงานอื่นๆ	- แผนงานบริหารงานทั่วไป - แผนงานสร้างความเข้มแข็งของชุมชน - แผนงานการศาสนา วัฒนธรรมและ นันทนาการ	สำนักปลัด กองคลัง กองการศึกษา	กองคลัง
๒	การพัฒนาโครงสร้าง พื้นฐานและผังเมือง	- บริการชุมชนและ สังคม	- แผนงานการรักษาความสงบภายใน - แผนงานเคหะและชุมชน - แผนงานอุตสาหกรรมและการโยธา	กองช่าง กองสาธารณสุข อบจ.เชียงใหม่	กองคลัง
๓	การพัฒนาเศรษฐกิจ ชุมชนพึ่งตนเอง	- การเศรษฐกิจ - บริการชุมชนและ สังคม	- แผนงานสร้างความเข้มแข็งของชุมชน - แผนงานการเกษตร	สำนักปลัด กองการศึกษา	กองคลัง
๔	การพัฒนาคุณภาพชีวิต ของประชาชน	- บริการชุมชนและ สังคม - การดำเนินงานอื่นๆ	- แผนงานการรักษาความสงบภายใน - แผนงานการศึกษา - แผนงานสาธารณสุข - แผนงานสังคมสงเคราะห์ - แผนงานสร้างความเข้มแข็งของชุมชน - แผนงานการศาสนา วัฒนธรรมและ นันทนาการ	สำนักปลัด กองการศึกษา กองสาธารณสุขฯ	กองคลัง
๕	การจัดระเบียบชุมชน สังคมและการรักษา ความสงบเรียบร้อย	- บริการชุมชนและ สังคม	- แผนงานการรักษาความสงบภายใน - แผนงานสาธารณสุข - แผนงานสร้างความเข้มแข็งของชุมชน	สำนักปลัด กองช่าง กองสาธารณสุขฯ	กองคลัง
๖	การบริหารจัดการ ทรัพยากรธรรมชาติและ สิ่งแวดล้อม	- บริการชุมชนและ สังคม	- แผนงานเคหะและชุมชน - แผนงานการเกษตร	สำนักปลัด กองสาธารณสุขฯ	กองคลัง
๗	การอนุรักษ์ ฟื้นฟูและ สืบสานศิลปวัฒนธรรม จารีตประเพณีและ ภูมิปัญญาท้องถิ่น	- บริการชุมชนและ สังคม	- แผนงานการศาสนา วัฒนธรรมและ นันทนาการ	กองการศึกษา	กองคลัง
<b>รวม</b>	<b>๗ ยุทธศาสตร์</b>	<b>๔ ด้าน</b>	<b>๑๐ แผนงาน</b>	<b>๖ สำนัก/กอง</b>	



# บัญชีโครงการพัฒนาท้องถิ่น

## บัญชีสรุปโครงการพัฒนาท้องถิ่น

(แบบ ผ.๐๑)



บัญชีสรุปโครงการพัฒนา  
แผนพัฒนาท้องถิ่น (พ.ศ. ๒๕๖๑ - ๒๕๖๕) การทบทวน ครั้งที่ ๑/๒๕๖๔  
เทศบาลตำบลสันนาเม็ง อำเภอสันทราย จังหวัดเชียงใหม่

ยุทธศาสตร์	ปี ๒๕๖๑		ปี ๒๕๖๒		ปี ๒๕๖๓		ปี ๒๕๖๔		ปี ๒๕๖๕		รวม ๕ ปี	
	จำนวนโครงการ	งบประมาณ (บาท)	จำนวนโครงการ	งบประมาณ (บาท)	จำนวนโครงการ	งบประมาณ (บาท)	จำนวนโครงการ	งบประมาณ (บาท)	จำนวนโครงการ	งบประมาณ (บาท)	จำนวนโครงการ	งบประมาณ (บาท)
<b>๑) ยุทธศาสตร์การบริหารจัดการบ้านเมืองที่ดี</b>												
๑.๑ แผนงานบริหารงานทั่วไป	-	-	-	-	-	-	๑	๑,๕๖๒,๓๒๐	๑๓	๔,๔๐๓,๔๘๐	๑๔	๕,๙๖๕,๘๐๐
๑.๒ แผนงานสร้างความเข้มแข็งของชุมชน	-	-	-	-	-	-	๑	๕๐,๐๐๐	๑๐	๑,๓๒๕,๘๐๐	๑๑	๑,๓๗๕,๘๐๐
๑.๓ แผนงานการศาสนาวัฒนธรรมและนันทนาการ	-	-	-	-	-	-	-	-	๔	๑๒๐,๐๐๐	๔	๑๒๐,๐๐๐
<b>รวม</b>	-	-	-	-	-	-	<b>๒</b>	<b>๑,๖๑๒,๓๒๐</b>	<b>๒๗</b>	<b>๕,๘๔๙,๒๘๐</b>	<b>๒๙</b>	<b>๗,๔๖๑,๖๐๐</b>
<b>๒) ยุทธศาสตร์การพัฒนาโครงสร้างพื้นฐานและผังเมือง</b>												
๒.๑ แผนงานการรักษาความสงบภายใน	-	-	-	-	-	-	-	-	๕	๒,๓๕๒,๔๐๐	๕	๒,๓๕๒,๔๐๐
๒.๒ แผนงานเคหะและชุมชน	-	-	-	-	-	-	๘	๒,๖๙๕,๔๐๐	-	-	๘	๒,๖๙๕,๔๐๐
๒.๓ แผนงานอุตสาหกรรมและการโยธา	-	-	-	-	-	-	๔	๑๙,๖๑๐,๐๐๐	๗	๑๙,๒๐๕,๐๐๐	๑๑	๓๘,๘๑๕,๐๐๐
<b>รวม</b>	-	-	-	-	-	-	<b>๑๒</b>	<b>๒๒,๓๐๕,๔๐๐</b>	<b>๑๒</b>	<b>๒๑,๕๕๗,๔๐๐</b>	<b>๒๔</b>	<b>๔๓,๘๖๒,๘๐๐</b>
<b>๓) ยุทธศาสตร์การพัฒนาเศรษฐกิจชุมชนพึ่งตนเอง</b>												
๓.๑ แผนงานสร้างความเข้มแข็งของชุมชน	-	-	-	-	-	-	-	-	๒	๒๕๐,๐๐๐	๒	๒๕๐,๐๐๐
๓.๒ แผนงานการเกษตร	-	-	-	-	-	-	-	-	๒	๓๒๐,๐๐๐	๒	๓๒๐,๐๐๐
<b>รวม</b>	-	-	-	-	-	-	-	-	<b>๔</b>	<b>๕๗๐,๐๐๐</b>	<b>๔</b>	<b>๕๗๐,๐๐๐</b>

บัญชีสรุปโครงการพัฒนา  
แผนพัฒนาท้องถิ่น (พ.ศ. ๒๕๖๑ - ๒๕๖๕) การทบทวน ครั้งที่ ๑/๒๕๖๔  
เทศบาลตำบลสันนาเม็ง อำเภอสันทราย จังหวัดเชียงใหม่

ยุทธศาสตร์	ปี ๒๕๖๑		ปี ๒๕๖๒		ปี ๒๕๖๓		ปี ๒๕๖๔		ปี ๒๕๖๕		รวม ๕ ปี	
	จำนวนโครงการ	งบประมาณ (บาท)	จำนวนโครงการ	งบประมาณ (บาท)	จำนวนโครงการ	งบประมาณ (บาท)	จำนวนโครงการ	งบประมาณ (บาท)	จำนวนโครงการ	งบประมาณ (บาท)	จำนวนโครงการ	งบประมาณ (บาท)
<b>๔) ยุทธศาสตร์การพัฒนาคุณภาพชีวิตของประชาชน</b>												
๔.๑ แผนงานการรักษาความสงบภายใน	-	-	-	-	-	-	-	-	๑	๒๐,๐๐๐	๑	๒๐,๐๐๐
๔.๒ แผนงานการศึกษา	-	-	-	-	-	-	๑	๗๐,๖๒๐	๘	๒,๖๒๘,๙๘๐	๗	๒,๖๙๙,๖๐๐
๔.๓ แผนงานสาธารณสุข	-	-	-	-	-	-	-	-	๒๕	๗,๐๙๖,๐๔๕	๒๕	๗,๐๙๖,๐๔๕
๔.๔ แผนงานสังคมสงเคราะห์	-	-	-	-	-	-	-	-	๒	๑๓๐,๐๐๐	๒	๑๓๐,๐๐๐
๔.๕ แผนงานสร้างความเข้มแข็งของชุมชน	-	-	-	-	-	-	-	-	๒	๖๐๐,๐๐๐	๒	๖๐๐,๐๐๐
๔.๖ แผนงานการศาสนาวัฒนธรรมและนันทนาการ	-	-	-	-	-	-	-	-	๕	๕,๑๖๕,๐๐๐	๕	๕,๑๖๕,๐๐๐
<b>รวม</b>	-	-	-	-	-	-	๑	๗๐,๖๒๐	๔๓	๑๕,๖๔๐,๐๒๕	๔๔	๑๕,๗๑๐,๖๔๕
<b>๕) ยุทธศาสตร์การจัดระเบียบชุมชน สังคม และการรักษาความสงบเรียบร้อย</b>												
๕.๑ แผนงานการรักษาความสงบภายใน	-	-	-	-	-	-	-	-	๑๑	๑,๖๓๑,๘๐๐	๑๑	๑,๖๓๑,๘๐๐
๕.๒ แผนงานสาธารณสุข	-	-	-	-	-	-	-	-	๑	๒๕,๐๐๐	๑	๒๕,๐๐๐
๕.๓ แผนงานสร้างความเข้มแข็งของชุมชน	-	-	-	-	-	-	๑	๔๙๒,๓๘๐	-	-	๑	๔๙๒,๓๘๐
<b>รวม</b>	-	-	-	-	-	-	๑	๔๙๒,๓๘๐	๑๒	๑,๖๕๖,๘๐๐	๑๓	๒,๑๔๙,๑๘๐

บัญชีสรุปโครงการพัฒนา  
แผนพัฒนาท้องถิ่น (พ.ศ. ๒๕๖๑ - ๒๕๖๕) การทบทวน ครั้งที่ ๑/๒๕๖๔  
เทศบาลตำบลสันนาเม็ง อำเภอสันทราย จังหวัดเชียงใหม่

ยุทธศาสตร์	ปี ๒๕๖๑		ปี ๒๕๖๒		ปี ๒๕๖๓		ปี ๒๕๖๔		ปี ๒๕๖๕		รวม ๕ ปี	
	จำนวนโครงการ	งบประมาณ (บาท)	จำนวนโครงการ	งบประมาณ (บาท)	จำนวนโครงการ	งบประมาณ (บาท)	จำนวนโครงการ	งบประมาณ (บาท)	จำนวนโครงการ	งบประมาณ (บาท)	จำนวนโครงการ	งบประมาณ (บาท)
๖) ยุทธศาสตร์การบริหารจัดการทรัพยากรธรรมชาติและสิ่งแวดล้อม												
๖.๑ แผนงานเคหะและชุมชน	-	-	-	-	-	-	-	-	๘	๘,๗๙๖,๕๐๐	๘	๘,๗๙๖,๕๐๐
๖.๒ แผนงานการเกษตร	-	-	-	-	-	-	-	-	๖	๕๓๙,๐๐๐	๖	๕๓๙,๐๐๐
รวม	-	-	-	-	-	-	-	-	๑๔	๙,๓๓๕,๕๐๐	๑๔	๙,๓๓๕,๕๐๐
๗) ยุทธศาสตร์การอนุรักษ์ฟื้นฟูและสืบสานศิลปวัฒนธรรม จารีตประเพณีและภูมิปัญญาท้องถิ่น												
๗.๑ แผนงานการศาสนา วัฒนธรรมและนันทนาการ	-	-	-	-	-	-	-	-	๖	๓๖๐,๐๐๐	๖	๓๖๐,๐๐๐
รวม	-	-	-	-	-	-	-	-	๖	๓๖๐,๐๐๐	๖	๓๖๐,๐๐๐
รวมทั้งสิ้น	-	-	-	-	-	-	๑๕	๒๓,๙๘๘,๓๔๐	๑๐๖	๕๓,๓๑๒,๒๐๕	๑๒๑	๗๗,๓๐๐,๕๔๕



# รายละเอียดโครงการพัฒนา (แบบ ผ.๐๒)

ยุทธศาสตร์ที่ ๑ การพัฒนาการบริหารจัดการบ้านเมืองที่ดี

รายละเอียดโครงการพัฒนา  
แผนพัฒนาท้องถิ่น (พ.ศ. ๒๕๖๑ - ๒๕๖๕) การทบทวน ครั้งที่ ๑/๒๕๖๔  
เทศบาลตำบลสันนาเม็ง อำเภอสันทราย จังหวัดเชียงใหม่

- ก. ยุทธศาสตร์จังหวัดเชียงใหม่ ยุทธศาสตร์ที่ ๖ การจัดการสาธารณสุข การสร้างความมั่นคง และยกระดับคุณภาพชีวิตที่ดีของ ประชาชนตามแนวทางเศรษฐกิจพอเพียง  
ข. ยุทธศาสตร์การพัฒนาขององค์กรปกครองส่วนท้องถิ่นในเขตจังหวัดเชียงใหม่ ยุทธศาสตร์ที่ ๗ การบริหารจัดการบ้านเมืองที่ดี

๑. ยุทธศาสตร์การพัฒนาบริหารจัดการบ้านเมืองที่ดี

๑.๑ แผนงานบริหารงานทั่วไป

ที่	โครงการ	วัตถุประสงค์	เป้าหมาย (ผลผลิตของโครงการ)	งบประมาณ					ตัวชี้วัด (KPI)	ผลที่คาดว่าจะได้รับ	หน่วยงาน รับผิดชอบ หลัก
				๒๕๖๑ (บาท)	๒๕๖๒ (บาท)	๒๕๖๓ (บาท)	๒๕๖๔ (บาท)	๒๕๖๕ (บาท)			
๑	โครงการพัฒนาคน พัฒนางาน พัฒนาองค์กรสู่การปฏิบัติงานที่เป็นเลิศ	๑. เพื่อเพิ่มพูนความรู้ พัฒนาทักษะ และประสิทธิภาพในการปฏิบัติงานของผู้เข้ารับการอบรมให้มีทักษะและความสามารถในการปฏิบัติงาน ๒. เพื่อปรับเปลี่ยนทัศนคติและพฤติกรรมในการปฏิบัติงานของผู้เข้ารับการอบรม ให้เป็นไปในทิศทางที่เหมาะสม สอดคล้องกับกระบวนการบริหารงานภาครัฐแนวใหม่ ๓. เพื่อปลูกฝังคุณธรรมจริยธรรม และจิตสำนึกแก่ผู้เข้ารับการอบรมในการปฏิบัติงาน และปฏิบัติตนเพื่อเป็นพลเมืองดี ตลอดจนรู้จักนำหลักธรรมคำสอนทางศาสนาไปใช้แก้ปัญหาในการดำเนินชีวิต เพื่อนำไปสู่การพัฒนาตนเอง	จัดฝึกอบรมให้แก่คณะผู้บริหารสมาชิกสภาเทศบาลที่ปรึกษาภาคประชาชน พนักงานเทศบาล และพนักงานจ้าง จำนวน ๘๐ คน	-	-	-	-	๕๐๐,๐๐๐	ผู้เข้ารับการอบรมปฏิบัติงานมีประสิทธิภาพมากยิ่งขึ้น สนองตอบต่อความต้องการของประชาชนไม่น้อยกว่าร้อยละ ๘๐	๑. ผู้เข้ารับการอบรมสามารถปฏิบัติงานได้อย่างมีประสิทธิภาพยิ่งขึ้น ๒. ผู้เข้ารับการอบรมมีทัศนคติและพฤติกรรมที่ดีเอื้อต่อการให้บริการประชาชน ๓. ผู้เข้ารับการอบรมมีจิตสำนึกที่ดีในการปฏิบัติงานและประพฤติตนเป็นพลเมืองที่ดีตามคำสอนทางศาสนา	สำนักปลัด (งานกร เจ้าหน้าที่)

รายละเอียดโครงการพัฒนา  
แผนพัฒนาท้องถิ่น (พ.ศ. ๒๕๖๑ - ๒๕๖๕) การทบทวน ครั้งที่ ๑/๒๕๖๔  
เทศบาลตำบลสันนาเม็ง อำเภอสันทราย จังหวัดเชียงใหม่

ก. ยุทธศาสตร์จังหวัดเชียงใหม่ ยุทธศาสตร์ที่ ๖ การจัดการสาธารณสุข การสร้างความมั่นคง และยกระดับคุณภาพชีวิตที่ดีของ ประชาชนตามแนวทางเศรษฐกิจพอเพียง

ข. ยุทธศาสตร์การพัฒนาขององค์กรปกครองส่วนท้องถิ่นในเขตจังหวัดเชียงใหม่ ยุทธศาสตร์ที่ ๗ การบริหารจัดการบ้านเมืองที่ดี

๑. ยุทธศาสตร์การพัฒนาบริหารจัดการบ้านเมืองที่ดี

๑.๑ แผนงานบริหารงานทั่วไป

ที่	โครงการ	วัตถุประสงค์	เป้าหมาย (ผลผลิตของโครงการ)	งบประมาณ					ตัวชี้วัด (KPI)	ผลที่คาดว่าจะได้รับ	หน่วยงาน รับผิดชอบ หลัก
				๒๕๖๑ (บาท)	๒๕๖๒ (บาท)	๒๕๖๓ (บาท)	๒๕๖๔ (บาท)	๒๕๖๕ (บาท)			
๒	โครงการฝึกอบรมเชิงปฏิบัติการณ์เพื่อสนับสนุนการมีส่วนร่วมของประชาชนในการจัดเวทีประชาคมเพื่อการจัดทำแผนพัฒนาท้องถิ่น	๑. เพื่อให้ประชาชนเกิดความรู้ ความเข้าใจในการจัดทำแผนพัฒนาท้องถิ่น และการจัดทำแผนพัฒนาหมู่บ้านซึ่งเป็นไปตามการปกครองระบอบประชาธิปไตยและประโยชน์ที่ได้รับจากการจัดทำแผนพัฒนาท้องถิ่น ๒. เพื่อให้เทศบาลสามารถนำปัญหาและความต้องการของประชาชนมาวิเคราะห์ กำหนดแผนงานและโครงการต่าง ๆ เพื่อบรรจุในแผนพัฒนาท้องถิ่น	จัดฝึกอบรมให้แก่ผู้นำชุมชน ประชาชน หมู่ที่ ๑ - ๑๒ รวมผู้เข้ารับการฝึกอบรมฯ และผู้เข้าร่วมโครงการ จำนวน ๑๘๐ คน	-	-	-	-	๒๕,๐๐๐	มีผู้เข้าร่วมไม่น้อยกว่าร้อยละ ๘๐	๑. ผู้เข้ารับการอบรมมีความรู้ ความเข้าใจในระเบียบ กฎหมาย หลักเกณฑ์ และแนวทางการจัดทำแผนพัฒนาท้องถิ่นและการจัดทำแผนชุมชน ซึ่งเป็นไปตามการปกครองระบอบประชาธิปไตยและประโยชน์ที่ได้รับจากการจัดทำแผนพัฒนาท้องถิ่น ๒. เทศบาลสามารถนำปัญหาและความต้องการของประชาชนมาวิเคราะห์ กำหนดแผนงานและโครงการต่าง ๆ เพื่อบรรจุในแผนพัฒนาท้องถิ่น	สำนักปลัด (งาน นโยบาย และแผน)

รายละเอียดโครงการพัฒนา  
แผนพัฒนาท้องถิ่น (พ.ศ. ๒๕๖๑ - ๒๕๖๕) การทบทวน ครั้งที่ ๑/๒๕๖๔  
เทศบาลตำบลสันนาเม็ง อำเภอสันทราย จังหวัดเชียงใหม่

ก. ยุทธศาสตร์จังหวัดเชียงใหม่ ยุทธศาสตร์ที่ ๖ การจัดการสาธารณสุข การสร้างความมั่นคง และยกระดับคุณภาพชีวิตที่ดีของ ประชาชนตามแนวทางเศรษฐกิจพอเพียง

ข. ยุทธศาสตร์การพัฒนาขององค์กรปกครองส่วนท้องถิ่นในเขตจังหวัดเชียงใหม่ ยุทธศาสตร์ที่ ๗ การบริหารจัดการบ้านเมืองที่ดี

๑. ยุทธศาสตร์การพัฒนาบริหารจัดการบ้านเมืองที่ดี

๑.๑ แผนงานบริหารงานทั่วไป

ที่	โครงการ	วัตถุประสงค์	เป้าหมาย (ผลผลิตของโครงการ)	งบประมาณ					ตัวชี้วัด (KPI)	ผลที่คาดว่าจะได้รับ	หน่วยงาน รับผิดชอบ หลัก
				๒๕๖๑ (บาท)	๒๕๖๒ (บาท)	๒๕๖๓ (บาท)	๒๕๖๔ (บาท)	๒๕๖๕ (บาท)			
๓	โครงการอบรมให้ความรู้ และปลูกจิตสำนึกในการป้องกันและปราบปรามการทุจริต	เพื่อให้ผู้บริหารข้าราชการ พนักงานส่วนท้องถิ่นและเจ้าหน้าที่ของรัฐได้รับความรู้เกี่ยวกับการป้องกันและปราบปรามการทุจริต	จัดฝึกอบรมให้แก่คณะผู้บริหาร สมาชิกสภาฯ พนักงานและเจ้าหน้าที่ จำนวน ๘๐ คน	-	-	-	-	๕,๐๐๐	จำนวนผู้ผ่านการอบรม	การดำเนินกิจกรรมต่างๆ ของเทศบาลตำบลสันนาเม็งเป็นไปด้วยความโปร่งใส เกิดการมีส่วนร่วม ปลอดภัย การทุจริตมากยิ่งขึ้น	สำนักปลัด (งานนิติการ)
๔	โครงการอบรมการบริหารความเสี่ยงด้านพัสดุและงบประมาณรายจ่าย เพื่อป้องกันการทุจริตในองค์กร	เพื่อให้ผู้รับการฝึกอบรมได้รับความรู้ความเข้าใจ เกี่ยวกับการบริหารความเสี่ยงด้านพัสดุและงบประมาณรายจ่าย เพื่อป้องกันการทุจริตในองค์กรได้อย่างมีประสิทธิภาพ	จัดฝึกอบรมให้แก่คณะผู้บริหาร พนักงานเทศบาล และพนักงานจ้าง จำนวน ๑๐๐ คน	-	-	-	-	๑๕,๐๐๐	จำนวนผู้ผ่านการอบรม	ผู้เข้าร่วมโครงการ มีความรู้ ความเข้าใจ เกี่ยวกับการบริหารความเสี่ยงด้านพัสดุและงบประมาณรายจ่าย เพื่อป้องกันการทุจริตในองค์กร	สำนักปลัด (งานนิติการ)

รายละเอียดโครงการพัฒนา  
แผนพัฒนาท้องถิ่น (พ.ศ. ๒๕๖๑ - ๒๕๖๕) การทบทวน ครั้งที่ ๑/๒๕๖๔  
เทศบาลตำบลสันนาเม็ง อำเภอสันทราย จังหวัดเชียงใหม่

ก. ยุทธศาสตร์จังหวัดเชียงใหม่ ยุทธศาสตร์ที่ ๖ การจัดการสาธารณสุข การสร้างความมั่นคง และยกระดับคุณภาพชีวิตที่ดีของ ประชาชนตามแนวทางเศรษฐกิจพอเพียง

ข. ยุทธศาสตร์การพัฒนาขององค์กรปกครองส่วนท้องถิ่นในเขตจังหวัดเชียงใหม่ ยุทธศาสตร์ที่ ๗ การบริหารจัดการบ้านเมืองที่ดี

๑. ยุทธศาสตร์การบริหารจัดการบ้านเมืองที่ดี

๑.๑ แผนงานบริหารงานทั่วไป

ที่	โครงการ	วัตถุประสงค์	เป้าหมาย (ผลผลิตของโครงการ)	งบประมาณ					ตัวชี้วัด (KPI)	ผลที่คาดว่าจะได้รับ	หน่วยงาน รับผิดชอบ หลัก
				๒๕๖๑ (บาท)	๒๕๖๒ (บาท)	๒๕๖๓ (บาท)	๒๕๖๔ (บาท)	๒๕๖๕ (บาท)			
๕	โครงการฝึกอบรมเพื่อเพิ่มประสิทธิภาพของสมาชิกสภาท้องถิ่น ผู้บริหารท้องถิ่น ที่ปรึกษาภาคประชาชน และเจ้าหน้าที่ เกี่ยวกับการใช้จ่ายเงิน อำนาจหน้าที่ของสภาและการประชุมสภาท้องถิ่น	เพื่อให้สมาชิกสภาท้องถิ่น ผู้บริหารท้องถิ่น ที่ปรึกษาภาคประชาชนและเจ้าหน้าที่ที่มีความรู้ความเข้าใจเกี่ยวกับการใช้จ่ายเงินงบประมาณและการประชุมสภาท้องถิ่น ตามระเบียบกฎหมาย และหนังสือสั่งการที่เกี่ยวข้อง	จัดฝึกอบรมให้แก่สมาชิกสภาท้องถิ่น คณะผู้บริหารท้องถิ่น ที่ปรึกษาภาคประชาชน และพนักงานเทศบาล และพนักงานจ้างเทศบาลตำบลสันนาเม็ง จำนวน ๕๐ คน	-	-	-	-	๕๐,๐๐๐	จำนวนผู้ผ่านการอบรม	สมาชิกสภาท้องถิ่น ผู้บริหารท้องถิ่น ที่ปรึกษาภาคประชาชน และเจ้าหน้าที่ มีความรู้ความเข้าใจเกี่ยวกับการใช้จ่ายเงินงบประมาณและการประชุมสภาท้องถิ่น ตามระเบียบกฎหมาย และหนังสือสั่งการที่เกี่ยวข้องเพิ่มมากขึ้น	สำนักปลัด (งาน กิจการสภา)
๖	โครงการวันเทศบาล	เพื่อจัดงานหรือกิจกรรมให้คณะผู้บริหาร พนักงานเทศบาล ลูกจ้างและพนักงานจ้างได้ตระหนักและรำลึกถึงบทบาทหน้าที่และความสำคัญของหน่วยงานที่มีต่อประชาชน	จัดกิจกรรมเนื่องในวันเทศบาล ๒๔ เมษายน ของทุกปี	-	-	-	-	๓๐,๐๐๐	เทศบาลฯ จัดโครงการ มีผู้เข้าร่วม ไม่น้อยกว่าร้อยละ ๘๐	คณะผู้บริหาร พนักงานเทศบาล ลูกจ้างและพนักงานจ้างได้ตระหนักและรำลึกถึงบทบาทหน้าที่และความสำคัญของหน่วยงานที่มีต่อประชาชน	สำนักปลัด (งานบริหาร ทั่วไป)



รายละเอียดโครงการพัฒนา  
แผนพัฒนาท้องถิ่น (พ.ศ. ๒๕๖๑ - ๒๕๖๕) การทบทวน ครั้งที่ ๑/๒๕๖๔  
เทศบาลตำบลสันนาเม็ง อำเภอสันทราย จังหวัดเชียงใหม่

ก. ยุทธศาสตร์จังหวัดเชียงใหม่ ยุทธศาสตร์ที่ ๖ การจัดการสาธารณสุข การสร้างความมั่นคง และยกระดับคุณภาพชีวิตที่ดีของ ประชาชนตามแนวทางเศรษฐกิจพอเพียง

ข. ยุทธศาสตร์การพัฒนาขององค์กรปกครองส่วนท้องถิ่นในเขตจังหวัดเชียงใหม่ ยุทธศาสตร์ที่ ๗ การบริหารจัดการบ้านเมืองที่ดี

๑. ยุทธศาสตร์การพัฒนาบริหารจัดการบ้านเมืองที่ดี

๑.๑ แผนงานบริหารงานทั่วไป

ที่	โครงการ	วัตถุประสงค์	เป้าหมาย (ผลผลิตของโครงการ)	งบประมาณ					ตัวชี้วัด (KPI)	ผลที่คาดว่าจะได้รับ	หน่วยงาน รับผิดชอบ หลัก
				๒๕๖๑ (บาท)	๒๕๖๒ (บาท)	๒๕๖๓ (บาท)	๒๕๖๔ (บาท)	๒๕๖๕ (บาท)			
๗	โครงการวันท้องถิ่นไทย	๑. เพื่อรำลึกในพระมหากรุณาธิคุณพระบาทสมเด็จพระจุลจอมเกล้าฯ ๒. เพื่อเป็นการเผยแพร่บทบาทภารกิจผลงานและความสำคัญของอปท. ในการให้บริการสาธารณะแก่ประชาชน	จัดกิจกรรมน้อมรำลึกในพระมหากรุณาธิคุณ (ร.๕) โดยมีผู้เข้าร่วมกิจกรรมได้แก่ บุคลากรเจ้าหน้าที่ หน่วยงานต่าง ๆ และประชาชน จำนวน ๘๐ คน	-	-	-	-	๒๕,๐๐๐	เทศบาลฯ จัดโครงการ มีผู้เข้าร่วม ไม่น้อยกว่า ร้อยละ ๘๐	๑. ผู้เข้าร่วมกิจกรรมรำลึกในพระมหากรุณาธิคุณพระบาทสมเด็จพระจุลจอมเกล้าฯ ๒. ผู้เข้าร่วมกิจกรรมรู้ถึงบทบาท ภารกิจและผลการดำเนินงานในการให้บริการสาธารณะแก่ประชาชน	สำนักปลัด (งานบริหาร ทั่วไป)
๘	โครงการจัดการเลือกตั้งผู้บริหารและสมาชิกสภาเทศบาลตำบลสันนาเม็ง	๑. เพื่อจัดการเลือกตั้งผู้บริหารและสมาชิกสภาเทศบาลตำบลสันนาเม็ง ๒. เพื่อให้การเลือกตั้งอยู่บนพื้นฐานแนวทางประชาธิปไตย มีความสุจริต เที่ยงธรรม โปร่งใส ถูกต้องตามระเบียบ กฎหมาย	จัดการเลือกตั้งผู้บริหารและสมาชิกสภาเทศบาลตำบลสันนาเม็ง (นายกเทศมนตรี ๑ คน และสมาชิกสภาเทศบาล จำนวน ๑๒ คน) แทนตำแหน่งที่ว่าง	-	-	-	-	๘๐๐,๐๐๐	จำนวนผู้ใช้สิทธิเลือกตั้ง	การเลือกตั้ง อยู่บนพื้นฐานแนวทางประชาธิปไตย มีความสุจริต เที่ยงธรรม โปร่งใส ถูกต้องตามระเบียบ กฎหมายและเป็นไปด้วยความเรียบร้อย	สำนักปลัด (งานบริหาร ทั่วไป)

รายละเอียดโครงการพัฒนา  
แผนพัฒนาท้องถิ่น (พ.ศ. ๒๕๖๑ - ๒๕๖๕) การทบทวน ครั้งที่ ๑/๒๕๖๔  
เทศบาลตำบลสันนาเม็ง อำเภอสันทราย จังหวัดเชียงใหม่

ก. ยุทธศาสตร์จังหวัดเชียงใหม่ ยุทธศาสตร์ที่ ๖ การจัดการสาธารณสุข การสร้างความมั่นคง และยกระดับคุณภาพชีวิตที่ดีของ ประชาชนตามแนวทางเศรษฐกิจพอเพียง

ข. ยุทธศาสตร์การพัฒนาขององค์กรปกครองส่วนท้องถิ่นในเขตจังหวัดเชียงใหม่ ยุทธศาสตร์ที่ ๗ การบริหารจัดการบ้านเมืองที่ดี

๑. ยุทธศาสตร์การพัฒนาบริหารจัดการบ้านเมืองที่ดี

๑.๑ แผนงานบริหารงานทั่วไป

ที่	โครงการ	วัตถุประสงค์	เป้าหมาย (ผลผลิตของโครงการ)	งบประมาณ					ตัวชี้วัด (KPI)	ผลที่คาดว่าจะได้รับ	หน่วยงาน รับผิดชอบ หลัก
				๒๕๖๑ (บาท)	๒๕๖๒ (บาท)	๒๕๖๓ (บาท)	๒๕๖๔ (บาท)	๒๕๖๕ (บาท)			
๙	โครงการฝึกอบรมให้ความรู้เกี่ยวกับพระราชบัญญัติข้อมูลข่าวสาร พ.ศ. ๒๕๔๐ สำหรับบุคลากรและประชาชนตำบลสันนาเม็ง	เพื่อจัดอบรมให้ความรู้ตาม พรบ.ข้อมูลข่าวสาร พ.ศ. ๒๕๔๐ ให้แก่บุคลากรและประชาชนในตำบลสันนาเม็ง	คณะผู้บริหาร สมาชิกสภาเทศบาล ข้าราชการ พนักงานจ้าง และประชาชนทั่วไป จำนวน ๘๐ คน	-	-	-	-	๓๐,๐๐๐	จำนวนผู้ผ่านการอบรม	บุคลากรและประชาชนมีความรู้ความเข้าใจและตระหนักถึงความสำคัญของพระราชบัญญัติข้อมูลข่าวสารของราชการ และสามารถปฏิบัติตามได้	สำนักปลัด (งานบริหาร ทั่วไป)
๑๐	โครงการเช่ารถยนต์ส่วนบุคคลสำนักงานเทศบาลตำบลสันนาเม็ง	เพื่อให้เทศบาลตำบลสันนาเม็ง มีรถยนต์ส่วนบุคคลใช้ในการปฏิบัติราชการ/เดินทางไปราชการอย่างเพียงพอ	เช่ารถยนต์ส่วนบุคคลประกอบด้วย ๑. รถโดยสาร ๑๒ ที่นั่ง (ดีเซล) จำนวน ๑ คัน ๒. รถบรรทุก (ดีเซล) ขนาด ๑ ตัน - แบบธรรมดา จำนวน ๒ คัน - แบบดับเบิ้ลแคบ จำนวน ๒ คัน	-	-	-	-	๙๔๗,๑๖๐	๑. เช่ารถยนต์ส่วนบุคคลแล้วเสร็จ ๒. มีรถยนต์ส่วนบุคคลใช้ในการปฏิบัติราชการ	เทศบาลตำบลสันนาเม็ง มีรถยนต์ส่วนบุคคลใช้ในการปฏิบัติราชการ/เดินทางไปราชการอย่างเพียงพอ	สำนักปลัด (งานบริหาร ทั่วไป)

รายละเอียดโครงการพัฒนา  
แผนพัฒนาท้องถิ่น (พ.ศ. ๒๕๖๑ - ๒๕๖๕) การทบทวน ครั้งที่ ๑/๒๕๖๔  
เทศบาลตำบลสันนาเม็ง อำเภอสันทราย จังหวัดเชียงใหม่

ก. ยุทธศาสตร์จังหวัดเชียงใหม่ ยุทธศาสตร์ที่ ๖ การจัดการสาธารณสุข การสร้างความมั่นคง และยกระดับคุณภาพชีวิตที่ดีของ ประชาชนตามแนวทางเศรษฐกิจพอเพียง

ข. ยุทธศาสตร์การพัฒนาขององค์กรปกครองส่วนท้องถิ่นในเขตจังหวัดเชียงใหม่ ยุทธศาสตร์ที่ ๗ การบริหารจัดการบ้านเมืองที่ดี

๑. ยุทธศาสตร์การพัฒนาบริหารจัดการบ้านเมืองที่ดี

๑.๑ แผนงานบริหารงานทั่วไป

ที่	โครงการ	วัตถุประสงค์	เป้าหมาย (ผลผลิตของโครงการ)	งบประมาณ					ตัวชี้วัด (KPI)	ผลที่คาดว่าจะได้รับ	หน่วยงาน รับผิดชอบ หลัก
				๒๕๖๑ (บาท)	๒๕๖๒ (บาท)	๒๕๖๓ (บาท)	๒๕๖๔ (บาท)	๒๕๖๕ (บาท)			
๑๑	โครงการอบรมการอนุรักษ์พลังงาน	๑. เพื่อเพิ่มพูนความเข้าใจและเสริมสร้างจิตสำนึกด้านการอนุรักษ์พลังงานและสิ่งแวดล้อม ๒. เพื่อให้บุคลากรได้ตระหนักถึงบทบาทและหน้าที่ของตนเองในการมีส่วนร่วมลดการสูญเสียพลังงาน ๓. เพื่อเสริมสร้างการมีส่วนร่วมในการลดใช้พลังงานในหน่วยงานและในครัวเรือน	จัดฝึกอบรมให้แก่คณะผู้บริหาร สมาชิกสภาพนักงาน เจ้าหน้าที่ ผู้นำชุมชนและประชาชน จำนวน ๒๐๐ คน	-	-	-	-	๓๐,๐๐๐	จำนวนผู้ผ่านการอบรม	๑. บุคลากรเจ้าหน้าที่ ผู้นำชุมชนและประชาชนมีความรู้ความเข้าใจด้านการอนุรักษ์พลังงานและเกิดความตระหนักถึงความจำเป็นในการลดใช้พลังงาน ๒. บุคลากรเจ้าหน้าที่ ผู้นำชุมชนและประชาชน มีส่วนร่วมในการอนุรักษ์การใช้พลังงาน	สำนักปลัด (งานบริหารทั่วไป)

รายละเอียดโครงการพัฒนา  
แผนพัฒนาท้องถิ่น (พ.ศ. ๒๕๖๑ - ๒๕๖๕) การทบทวน ครั้งที่ ๑/๒๕๖๔  
เทศบาลตำบลสันนาเม็ง อำเภอสันทราย จังหวัดเชียงใหม่

ก. ยุทธศาสตร์จังหวัดเชียงใหม่ ยุทธศาสตร์ที่ ๖ การจัดการสาธารณสุข การสร้างความมั่นคง และยกระดับคุณภาพชีวิตที่ดีของ ประชาชนตามแนวทางเศรษฐกิจพอเพียง

ข. ยุทธศาสตร์การพัฒนาขององค์กรปกครองส่วนท้องถิ่นในเขตจังหวัดเชียงใหม่ ยุทธศาสตร์ที่ ๗ การบริหารจัดการบ้านเมืองที่ดี

๑. ยุทธศาสตร์การพัฒนาบริหารจัดการบ้านเมืองที่ดี

๑.๑ แผนงานบริหารงานทั่วไป

ที่	โครงการ	วัตถุประสงค์	เป้าหมาย (ผลผลิตของโครงการ)	งบประมาณ					ตัวชี้วัด (KPI)	ผลที่คาดว่าจะได้รับ	หน่วยงาน รับผิดชอบ หลัก
				๒๕๖๑ (บาท)	๒๕๖๒ (บาท)	๒๕๖๓ (บาท)	๒๕๖๔ (บาท)	๒๕๖๕ (บาท)			
๑๒	โครงการติดตั้งระบบกระจายเสียงทางไกลไร้สายอัตโนมัติเทศบาลตำบลสันนาเม็ง	๑. เพื่อใช้ในการประชาสัมพันธ์ภารกิจของเทศบาลตำบลสันนาเม็ง ๒. เพื่อใช้ในการประชาสัมพันธ์นโยบายของส่วนราชการส่วนกลางส่วนภูมิภาค และตามข้อสั่งการของหน่วยงานที่กำกับดูแล ๓. เพื่อเพิ่มประสิทธิภาพในการประชาสัมพันธ์ของเทศบาลตำบลสันนาเม็ง	ติดตั้งระบบกระจายเสียงทางไกลไร้สายอัตโนมัติเทศบาลตำบลสันนาเม็งจำนวน ๑ ระบบ	-	-	-	๑,๕๖๒,๓๒๐	๑,๕๖๒,๓๒๐	๑. ติดตั้งระบบกระจายเสียงทางไกลไร้สายอัตโนมัติแล้วเสร็จ ๒. ประชาชนรับทราบข้อมูลข่าวสาร	๑. เทศบาลตำบลสันนาเม็งมีระบบกระจายเสียงทางไกลไร้สายอัตโนมัติ ๒. การประชาสัมพันธ์ของเทศบาลตำบลสันนาเม็งมีประสิทธิภาพมากยิ่งขึ้นประชาชนสามารถเข้าถึงข้อมูลข่าวสารกิจกรรม โครงการตลอดจนข้อสั่งการของส่วนราชการส่วนกลางส่วนภูมิภาคได้โดยง่าย	สำนักปลัด (งานบริหารทั่วไป)

รายละเอียดโครงการพัฒนา  
แผนพัฒนาท้องถิ่น (พ.ศ. ๒๕๖๑ - ๒๕๖๕) การทบทวน ครั้งที่ ๑/๒๕๖๔  
เทศบาลตำบลสันนาเม็ง อำเภอสันทราย จังหวัดเชียงใหม่

- ก. ยุทธศาสตร์จังหวัดเชียงใหม่ ยุทธศาสตร์ที่ ๖ การจัดการสาธารณสุข การสร้างความมั่นคง และยกระดับคุณภาพชีวิตที่ดีของ ประชาชนตามแนวทางเศรษฐกิจพอเพียง  
ข. ยุทธศาสตร์การพัฒนาขององค์กรปกครองส่วนท้องถิ่นในเขตจังหวัดเชียงใหม่ ยุทธศาสตร์ที่ ๗ การบริหารจัดการบ้านเมืองที่ดี

๑. ยุทธศาสตร์การพัฒนาบริหารจัดการบ้านเมืองที่ดี

๑.๑ แผนงานบริหารงานทั่วไป

ที่	โครงการ	วัตถุประสงค์	เป้าหมาย (ผลผลิตของโครงการ)	งบประมาณ					ตัวชี้วัด (KPI)	ผลที่คาดว่าจะได้รับ	หน่วยงาน รับผิดชอบ หลัก
				๒๕๖๑ (บาท)	๒๕๖๒ (บาท)	๒๕๖๓ (บาท)	๒๕๖๔ (บาท)	๒๕๖๕ (บาท)			
๑๓	โครงการปรับปรุง ภาพถ่ายทางอากาศ สำหรับแผนที่ภาษีและ ทะเบียนทรัพย์สินและ สารสนเทศ	๑. เพื่อสำรวจลักษณะการ ใช้ประโยชน์ของที่ดินจาก ภาพถ่ายทางอากาศ ๒. เพื่อสำรวจข้อมูล รายละเอียดของสิ่งปลูกสร้าง และการใช้ประโยชน์บน แปลงที่ดิน ๓. เพื่อนำมาเชื่อมกับ แผนที่ GIS ๔. เพื่อให้ข้อมูลในแผนที่ ภาษีสามารถวัดพื้นที่การใช้ ประโยชน์ได้ถูกต้องและ สมบูรณ์ ๕. เพื่อขยายฐานภาษีที่จะใช้ เป็นข้อมูลในการจัดเก็บภาษี ให้มากยิ่งขึ้น	ปรับปรุงภาพถ่ายทาง อากาศสำหรับแผนที่ ภาษีและทะเบียน ทรัพย์สินและ สารสนเทศ โดยบินโดรนสำรวจ ทุก ๆ ๖ เดือน	-	-	-	-	๓๘๔,๐๐๐	ปรับปรุง ภาพถ่าย ทางอากาศ แล้วเสร็จ	๑. ช่วยลดระยะเวลา ในการสำรวจข้อมูลเพื่อ ปรับปรุงแผนที่ภาษีและ ทะเบียนทรัพย์สิน ๒. เทศบาลมีข้อมูลที่ จัดเก็บอย่างเป็นระบบ ๓. เทศบาลสามารถ จัดเก็บภาษีได้เพิ่ม มากขึ้น ๔. เทศบาลมีข้อมูล แผนที่ภาษีและทะเบียน ทรัพย์สินถูกต้อง	กองคลัง
รวม	๑๓ โครงการ	-	-	-	-	-	๑,๕๖๓,๓๒๐	๔,๔๐๓,๔๘๐	-	-	-

รายละเอียดโครงการพัฒนา  
แผนพัฒนาท้องถิ่น (พ.ศ. ๒๕๖๑ - ๒๕๖๕) การทบทวน ครั้งที่ ๑/๒๕๖๔  
เทศบาลตำบลสันนาเม็ง อำเภอสันทราย จังหวัดเชียงใหม่

ก. ยุทธศาสตร์จังหวัดเชียงใหม่ ยุทธศาสตร์ที่ ๖ การจัดการสาธารณสุข การสร้างความมั่นคง และยกระดับคุณภาพชีวิตที่ดีของ ประชาชนตามแนวทางเศรษฐกิจพอเพียง

ข. ยุทธศาสตร์การพัฒนาขององค์กรปกครองส่วนท้องถิ่นในเขตจังหวัดเชียงใหม่ ยุทธศาสตร์ที่ ๗ การบริหารจัดการบ้านเมืองที่ดี

๑. ยุทธศาสตร์การพัฒนาบริหารจัดการบ้านเมืองที่ดี

๑.๒ แผนงานสร้างความเข้มแข็งของชุมชน

ที่	โครงการ	วัตถุประสงค์	เป้าหมาย (ผลผลิตของโครงการ)	งบประมาณ					ตัวชี้วัด (KPI)	ผลที่คาดว่าจะได้รับ	หน่วยงาน รับผิดชอบ หลัก
				๒๕๖๑ (บาท)	๒๕๖๒ (บาท)	๒๕๖๓ (บาท)	๒๕๖๔ (บาท)	๒๕๖๕ (บาท)			
๑	โครงการเทศบาล สานสัมพันธ์ชุมชน ตำบลสันนาเม็ง (เทศบาลเคลื่อนที่)	๑. เพื่อให้ส่วนราชการของ เทศบาลตำบลสันนาเม็ง นำบริการสาธารณะไปให้ บริการประชาชนในด้าน ต่าง ๆ นอกสถานที่ ๒. เพื่อเป็นการสร้าง ความสัมพันธ์อันดีระหว่าง ประชาชนกับเทศบาล ๓. เพื่อส่งเสริมการมีส่วนร่วม ของประชาชนในการบริการ ด้านต่าง ๆ ที่เกี่ยวข้องกับ ภารกิจของเทศบาล รวมถึง รับฟังปัญหาและความ ต้องการประชาชน	๑. ผู้เข้าร่วมโครงการ ประกอบด้วย - คณะผู้บริหาร สมาชิกสภา เทศบาล ที่ปรึกษาภาค ประชาชน ข้าราชการ พนักงานจ้าง - หัวหน้าส่วนราชการใน อำเภอสันทราย - ผู้นำชุมชนและประชาชน ทั่วไป หมู่ที่ ๑ - ๑๒ ตำบล สันนาเม็ง ๒. จัดหน่วยเทศบาลเคลื่อนที่ หมู่ที่ ๑ - ๑๒ ตำบลสันนาเม็ง	-	-	-	๕๐,๐๐๐	๑๒๐,๐๐๐	เทศบาลฯ จัดโครงการ มีผู้เข้าร่วม ไม่น้อยกว่า ร้อยละ ๘๐	๑. ประชาชนได้รับบริการ ด้านต่าง ๆ ของเทศบาล และหน่วยงานภาคส่วน ต่าง ๆ ที่เข้าร่วมโครงการ ด้วยความสะดวกและ ทั่วถึง ๒. ประชาชนได้ทราบ นโยบายและทิศทางการ บริหารงานของผู้บริหาร ๓. ประชาชนได้เสนอ ปัญหาและความต้องการ ในชุมชนและเทศบาล สามารถนำมาปรับปรุง แก้ไขให้ตรงกับ ความต้องการของประชาชน	สำนักปลัด (งานบริหาร ทั่วไป)

รายละเอียดโครงการพัฒนา  
แผนพัฒนาท้องถิ่น (พ.ศ. ๒๕๖๑ - ๒๕๖๕) การทบทวน ครั้งที่ ๑/๒๕๖๔  
เทศบาลตำบลสันนาเม็ง อำเภอสันทราย จังหวัดเชียงใหม่

ก. ยุทธศาสตร์จังหวัดเชียงใหม่ ยุทธศาสตร์ที่ ๖ การจัดการสาธารณสุข การสร้างความมั่นคง และยกระดับคุณภาพชีวิตที่ดีของ ประชาชนตามแนวทางเศรษฐกิจพอเพียง

ข. ยุทธศาสตร์การพัฒนาขององค์กรปกครองส่วนท้องถิ่นในเขตจังหวัดเชียงใหม่ ยุทธศาสตร์ที่ ๗ การบริหารจัดการบ้านเมืองที่ดี

๑. ยุทธศาสตร์การพัฒนาบริหารจัดการบ้านเมืองที่ดี

๑.๒ แผนงานสร้างความเข้มแข็งของชุมชน

ที่	โครงการ	วัตถุประสงค์	เป้าหมาย (ผลผลิตของโครงการ)	งบประมาณ					ตัวชี้วัด (KPI)	ผลที่คาดว่าจะได้รับ	หน่วยงาน รับผิดชอบ หลัก
				๒๕๖๑ (บาท)	๒๕๖๒ (บาท)	๒๕๖๓ (บาท)	๒๕๖๔ (บาท)	๒๕๖๕ (บาท)			
๒	โครงการเทศบาลให้บริการประชาชนร่วมกับอำเภอ... ย้ายเคลื่อนที่เพื่อพัฒนาการให้บริการเทศบาล	๑. เพื่อพัฒนาการให้บริการประชาชนและส่งเสริมการมีส่วนร่วมของทุกภาคส่วน ๒. เพื่ออำนวยความสะดวกให้แก่ประชาชนในการรับบริการประเภทต่างๆ ตามอำนาจหน้าที่	๑. คณะผู้บริหาร สมาชิกสภาเทศบาล ที่ปรึกษาภาคประชาชน ข้าราชการ และพนักงานจ้าง ๒. หน่วยงานภาครัฐ เช่น อำเภอสันทราย และภาคเอกชน ๓. ประชาชนทั่วไปในพื้นที่ หมู่ที่ ๑ - ๑๒ ตำบลสันนาเม็ง	-	-	-	-	๓๐,๐๐๐	เทศบาลฯ จัดโครงการ มีผู้เข้าร่วม ไม่น้อยกว่า ร้อยละ ๘๐	๑. เทศบาลตำบลสันนาเม็ง หน่วยงานภาครัฐและเอกชนร่วมให้บริการ ประชาชนในเชิงรุก เพิ่มช่องทางให้ประชาชนเข้าถึงบริการประเภทต่าง ๆ ได้สะดวกรวดเร็วยิ่งขึ้น ๒. ประชาชนได้รับบริการสาธารณะประเภทต่าง ๆ เกิดความพึงพอใจต่อการให้บริการของเทศบาลฯ และหน่วยงานที่เข้าร่วม	สำนักปลัด (งานบริหาร ทั่วไป)

รายละเอียดโครงการพัฒนา  
แผนพัฒนาท้องถิ่น (พ.ศ. ๒๕๖๑ - ๒๕๖๕) การทบทวน ครั้งที่ ๑/๒๕๖๔  
เทศบาลตำบลสันนาเม็ง อำเภอสันทราย จังหวัดเชียงใหม่

ก. ยุทธศาสตร์จังหวัดเชียงใหม่ ยุทธศาสตร์ที่ ๖ การจัดการสาธารณสุข การสร้างความมั่นคง และยกระดับคุณภาพชีวิตที่ดีของ ประชาชนตามแนวทางเศรษฐกิจพอเพียง

ข. ยุทธศาสตร์การพัฒนาขององค์กรปกครองส่วนท้องถิ่นในเขตจังหวัดเชียงใหม่ ยุทธศาสตร์ที่ ๗ การบริหารจัดการบ้านเมืองที่ดี

๑. ยุทธศาสตร์การพัฒนาบริหารจัดการบ้านเมืองที่ดี

๑.๒ แผนงานสร้างความเข้มแข็งของชุมชน

ที่	โครงการ	วัตถุประสงค์	เป้าหมาย (ผลผลิตของโครงการ)	งบประมาณ					ตัวชี้วัด (KPI)	ผลที่คาดว่าจะได้รับ	หน่วยงาน รับผิดชอบ หลัก
				๒๕๖๑ (บาท)	๒๕๖๒ (บาท)	๒๕๖๓ (บาท)	๒๕๖๔ (บาท)	๒๕๖๕ (บาท)			
๓	โครงการอบรมเครือข่าย อาสาสมัครเทศบาลตำบล สันนาเม็ง	๑. เพื่อส่งเสริมสนับสนุน การร่วมมือและประสาน การทำงานเพื่อสาธารณ ประโยชน์ระหว่างภาครัฐ และประชาชน ๒. เพื่อสร้างแกนนำใน หมู่บ้าน/ชุมชน ตำบล ให้มีความเข้มแข็ง ๓. เพื่อสร้างภาคีเครือข่าย ประชาชนกับเทศบาลฯ ใน การรับทราบปัญหาหรือ ข้อมูลข่าวสารครอบคลุม ทุก ๆ ด้าน ๔. เพื่อศึกษาดูงานการ สร้างเครือข่ายของภาครัฐ ในการดำเนินการจาก หน่วยงานภาครัฐ อปท. โครงการตามพระราชดำริ ต่างๆ เป็นต้น	๑. คณะผู้บริหาร สมาชิก สภาเทศบาล ที่ปรึกษาภาค ประชาชน พนักงานและ เจ้าหน้าที่ที่เกี่ยวข้อง ๒. ตัวแทนอาสาสมัครแต่ละ หมู่บ้าน ๆ ละ ๑๐ คน รวม เป็น ๑๒๐ คน	-	-	-	-	๔๐๐,๐๐๐	ผู้เข้ารับการ อบรมได้รับ ความรู้และ สร้าง เครือข่ายใน การบริหาร จัดการ ชุมชนได้ ร้อยละ ๑๐๐	๑. เทศบาลฯ มี เครือข่ายอาสาสมัครที่ พร้อมจะทำงานเพื่อ สาธารณประโยชน์ ๒. ประชาชนใน หมู่บ้าน/ชุมชน ตำบล มีส่วนร่วมในการป้องกัน และแก้ไขปัญหา ๓. หมู่บ้าน/ชุมชน มีความเข้มแข็ง เกิดการ พึ่งตนเองและรู้สึกถึง การเป็นเจ้าของชุมชน ๔. ทุกหน่วยงานมี เป้าหมายร่วมกัน เกิด การทำงานเป็นระบบ สามารถเชื่อมโยงข้อมูล ได้รวดเร็ว	สำนักปลัด (งานบริหาร ทั่วไป)



รายละเอียดโครงการพัฒนา  
แผนพัฒนาท้องถิ่น (พ.ศ. ๒๕๖๑ - ๒๕๖๕) การทบทวน ครั้งที่ ๑/๒๕๖๔  
เทศบาลตำบลสันนาเม็ง อำเภอสันทราย จังหวัดเชียงใหม่

ก. ยุทธศาสตร์จังหวัดเชียงใหม่ ยุทธศาสตร์ที่ ๖ การจัดการสาธารณสุข การสร้างความมั่นคง และยกระดับคุณภาพชีวิตที่ดีของ ประชาชนตามแนวทางเศรษฐกิจพอเพียง

ข. ยุทธศาสตร์การพัฒนาขององค์กรปกครองส่วนท้องถิ่นในเขตจังหวัดเชียงใหม่ ยุทธศาสตร์ที่ ๗ การบริหารจัดการบ้านเมืองที่ดี

๑. ยุทธศาสตร์การบริหารจัดการบ้านเมืองที่ดี

๑.๔ แผนงานสร้างความเข้มแข็งของชุมชน

ที่	โครงการ	วัตถุประสงค์	เป้าหมาย (ผลผลิตของโครงการ)	งบประมาณ					ตัวชี้วัด (KPI)	ผลที่คาดว่าจะได้รับ	หน่วยงาน รับผิดชอบ หลัก
				๒๕๖๑ (บาท)	๒๕๖๒ (บาท)	๒๕๖๓ (บาท)	๒๕๖๔ (บาท)	๒๕๖๕ (บาท)			
๔	โครงการเสริมสร้างการมีส่วนร่วมและส่งเสริมความสามัคคีปรองดองสมานฉันท์ตามวิถีประชาธิปไตยในชุมชนตำบลสันนาเม็ง	เพื่อเสริมสร้างและปลูกจิตสำนึกในการสร้างความสามัคคีปรองดองตามหลักประชาธิปไตย เกิดความรักความสามัคคี เกิดการเรียนรู้ความเข้าใจในหลักประชาธิปไตย อันมีพระมหากษัตริย์ทรงเป็นพระประมุข	ผู้เข้าร่วมโครงการประกอบด้วย ๑. คณะผู้บริหาร สมาชิกสภาเทศบาล ที่ปรึกษาภาคประชาชน ข้าราชการ และพนักงานจ้าง ๒. ผู้นำชุมชนและประชาชนทั่วไป หมู่ที่ ๑ - ๑๒ ตำบลสันนาเม็ง	-	-	-	-	๓๐,๐๐๐	เทศบาลฯ จัดโครงการ มีผู้เข้าร่วม ไม่น้อยกว่า ร้อยละ ๘๐	เกิดความสามัคคี ปรองดองสมานฉันท์ใน ตำบลสันนาเม็ง ประชาชนได้รับทราบถึงเจตนารมณ์ของ ประชาธิปไตยอันมีพระมหากษัตริย์ทรงเป็นพระประมุข	สำนักปลัด (งานบริหาร ทั่วไป)
๕	โครงการอบรมเพื่อส่งเสริมการขับเคลื่อนพลเมืองดีวิถีประชาธิปไตย อันมีพระมหากษัตริย์ทรงเป็นประมุขและนำความรู้สู่ชุมชนตำบลสันนาเม็ง	เพื่อเสริมสร้างและปลูกจิตสำนึกในการสร้างความสามัคคีปรองดองตามหลักประชาธิปไตย เกิดความรักความสามัคคี เกิดการเรียนรู้ ความเข้าใจในหลักประชาธิปไตย อันมีพระมหากษัตริย์ทรงเป็นพระประมุข	ผู้เข้าร่วมโครงการประกอบด้วย ๑. คณะผู้บริหาร สมาชิกสภาเทศบาล ที่ปรึกษาภาคประชาชน ข้าราชการ และพนักงานจ้าง ๒. ผู้นำชุมชนและประชาชนทั่วไป หมู่ที่ ๑ - ๑๒ ตำบลสันนาเม็ง	-	-	-	-	๒๖๐,๐๐๐	เทศบาลฯ จัดโครงการ มีผู้เข้าร่วม ไม่น้อยกว่า ร้อยละ ๘๐	ผู้เข้าร่วมโครงการเข้าใจ การปฏิบัติตนตามวิถีประชาธิปไตย อันมีพระมหากษัตริย์ทรงเป็นประมุข และสามารถนำความรู้ที่ได้รับถ่ายทอดให้ผู้อื่นได้	สำนักปลัด (งาน กิจการสภา)

รายละเอียดโครงการพัฒนา  
 แผนพัฒนาท้องถิ่น (พ.ศ. ๒๕๖๑ - ๒๕๖๕) การทบทวน ครั้งที่ ๑/๒๕๖๔  
 เทศบาลตำบลสันนาเม็ง อำเภอสันทราย จังหวัดเชียงใหม่

ก. ยุทธศาสตร์จังหวัดเชียงใหม่ ยุทธศาสตร์ที่ ๖ การจัดการสาธารณสุข การสร้างความมั่นคง และยกระดับคุณภาพชีวิตที่ดีของ ประชาชนตามแนวทางเศรษฐกิจพอเพียง

ข. ยุทธศาสตร์การพัฒนาขององค์กรปกครองส่วนท้องถิ่นในเขตจังหวัดเชียงใหม่ ยุทธศาสตร์ที่ ๗ การบริหารจัดการบ้านเมืองที่ดี

๑. ยุทธศาสตร์การพัฒนาบริหารจัดการบ้านเมืองที่ดี

๑.๔ แผนงานสร้างความเข้มแข็งของชุมชน

ที่	โครงการ	วัตถุประสงค์	เป้าหมาย (ผลผลิตของโครงการ)	งบประมาณ					ตัวชี้วัด (KPI)	ผลที่คาดว่าจะได้รับ	หน่วยงาน รับผิดชอบ หลัก
				๒๕๖๑ (บาท)	๒๕๖๒ (บาท)	๒๕๖๓ (บาท)	๒๕๖๔ (บาท)	๒๕๖๕ (บาท)			
๖	โครงการประชุม ประชาคมเพื่อการ จัดทำแผนพัฒนา ท้องถิ่น	๑. เพื่อให้เทศบาลสามารถ นำปัญหาและความต้องการ ของประชาชนมาวิเคราะห์ กำหนดแผนงานและโครงการ ต่าง ๆ เพื่อบรรจุใน แผนพัฒนาท้องถิ่นและ แผนพัฒนาท้องถิ่นที่เพิ่มเติม ๒. เพื่อส่งเสริมสนับสนุนให้ ประชาชนมีส่วนร่วมในการ เสนอปัญหา ความต้องการ ของประชาคมและชุมชน	๑. จัดประชุมประชาคม ระดับหมู่บ้าน จำนวน ๑๒ หมู่บ้าน ๒. จัดประชุมประชาคม ระดับตำบล	-	-	-	-	๑๑๕,๘๐๐	มีผู้เข้าร่วม ไม่น้อยกว่า ร้อยละ ๖๐	๑. เทศบาลสามารถนำ ปัญหาและความต้องการ ของประชาชนมาวิเคราะห์ กำหนดแผนงานและ โครงการต่าง ๆ เพื่อบรรจุ ในแผนพัฒนาท้องถิ่นและ แผนพัฒนาท้องถิ่นที่เพิ่มเติม ๒. ผู้เข้าร่วมประชุมฯ มีส่วนร่วมในการเสนอ ปัญหา ความต้องการ โดยใช้ การจัดประชุมประชาคม รับฟังความคิดเห็นของ ประชาชน ทำให้ยกระดับ คุณภาพชีวิตของชุมชน ให้ดีขึ้น	สำนักปลัด (งานนโยบาย และแผน)

รายละเอียดโครงการพัฒนา  
แผนพัฒนาท้องถิ่น (พ.ศ. ๒๕๖๑ - ๒๕๖๕) การทบทวน ครั้งที่ ๑/๒๕๖๔  
เทศบาลตำบลสันนาเม็ง อำเภอสันทราย จังหวัดเชียงใหม่

ก. ยุทธศาสตร์จังหวัดเชียงใหม่ ยุทธศาสตร์ที่ ๖ การจัดการสาธารณสุข การสร้างความมั่นคง และยกระดับคุณภาพชีวิตที่ดีของ ประชาชนตามแนวทางเศรษฐกิจพอเพียง

ข. ยุทธศาสตร์การพัฒนาขององค์กรปกครองส่วนท้องถิ่นในเขตจังหวัดเชียงใหม่ ยุทธศาสตร์ที่ ๗ การบริหารจัดการบ้านเมืองที่ดี

๑. ยุทธศาสตร์การพัฒนาบริหารจัดการบ้านเมืองที่ดี

๑.๔ แผนงานสร้างความเข้มแข็งของชุมชน

ที่	โครงการ	วัตถุประสงค์	เป้าหมาย (ผลผลิตของโครงการ)	งบประมาณ					ตัวชี้วัด (KPI)	ผลที่คาดว่าจะได้รับ	หน่วยงาน รับผิดชอบหลัก
				๒๕๖๑ (บาท)	๒๕๖๒ (บาท)	๒๕๖๓ (บาท)	๒๕๖๔ (บาท)	๒๕๖๕ (บาท)			
๗	โครงการอบรมส่งเสริมและสนับสนุนการจัดทำแผนพัฒนาหมู่บ้าน	๑. เพื่อสนับสนุนให้ประชาชนแต่ละหมู่บ้านมีส่วนในการแก้ไขปัญหาท้องถิ่นด้วยตนเอง ๒. เพื่อสำรวจและรวบรวมข้อมูล ปัญหาความต้องการ และแนวทางการพัฒนาของแต่ละหมู่บ้านในเขตเทศบาลนำไปสู่หมู่บ้านเข้มแข็ง ๓. เพื่อหมู่บ้านจะได้ใช้แผนพัฒนาหมู่บ้านเป็นเครื่องมือในการพัฒนา ให้หมู่บ้านมีเอกสารรวบรวมโครงการของแต่ละหมู่บ้านที่กำหนดมาจากปัญหาความต้องการที่จัดหมวดหมู่การพัฒนาในแต่ละด้านภายในหมู่บ้านของตนเอง	จัดอบรมให้ความรู้การจัดทำ ปรับปรุง ทบทวนแผนพัฒนาหมู่บ้านแก่ผู้นำหมู่บ้านและประชาชนจำนวน ๑๒ หมู่บ้าน	-	-	-	-	๔๐,๐๐๐	จำนวนผู้ผ่านการอบรมไม่น้อยกว่าร้อยละ ๘๐	๑. คนในชุมชนเกิดการเรียนรู้ ทุกหมู่บ้านจัดทำแผนพัฒนาหมู่บ้านของตนเองได้อย่างถูกต้อง สามารถใช้เป็นเครื่องมือพัฒนาหมู่บ้านอย่างมีทิศทาง เป้าหมาย สอดคล้องกับความต้องการ และช่วยแก้ไขปัญหา ความเดือดร้อนของหมู่บ้านได้อย่างมีประสิทธิภาพ ๒. หมู่บ้านมีแผนหมู่บ้านที่ใช้เป็นเครื่องมือบริหารจัดการภายในและประสานงานด้านงบประมาณกับองค์กรปกครองส่วนท้องถิ่น หน่วยงานเอกชนและหน่วยงานราชการต่างๆ	สำนักปลัด (งานพัฒนาชุมชน)

รายละเอียดโครงการพัฒนา  
แผนพัฒนาท้องถิ่น (พ.ศ. ๒๕๖๑ - ๒๕๖๕) การทบทวน ครั้งที่ ๑/๒๕๖๔  
เทศบาลตำบลสันนาเม็ง อำเภอสันทราย จังหวัดเชียงใหม่

- ก. ยุทธศาสตร์จังหวัดเชียงใหม่ ยุทธศาสตร์ที่ ๖ การจัดการสาธารณสุข การสร้างความมั่นคง และยกระดับคุณภาพชีวิตที่ดีของ ประชาชนตามแนวทางเศรษฐกิจพอเพียง  
ข. ยุทธศาสตร์การพัฒนาขององค์กรปกครองส่วนท้องถิ่นในเขตจังหวัดเชียงใหม่ ยุทธศาสตร์ที่ ๗ การบริหารจัดการบ้านเมืองที่ดี

๑. ยุทธศาสตร์การพัฒนาบริหารจัดการบ้านเมืองที่ดี

๑.๔ แผนงานสร้างความเข้มแข็งของชุมชน

ที่	โครงการ	วัตถุประสงค์	เป้าหมาย (ผลผลิตของโครงการ)	งบประมาณ					ตัวชี้วัด (KPI)	ผลที่คาดว่าจะได้รับ	หน่วยงาน รับผิดชอบ หลัก
				๒๕๖๑ (บาท)	๒๕๖๒ (บาท)	๒๕๖๓ (บาท)	๒๕๖๔ (บาท)	๒๕๖๕ (บาท)			
๘	โครงการอบรมพัฒนาศักยภาพผู้นำชุมชนในการมีส่วนร่วมพัฒนาท้องถิ่นและศึกษาดูงาน	๑. เพื่อให้ความรู้แก่ผู้นำชุมชนในด้านบทบาทหน้าที่ของท้องถิ่นและการประสานดำเนินงานพัฒนาหมู่บ้านกับองค์กรปกครองส่วนท้องถิ่น ๒. เพื่อให้ผู้นำชุมชนสามารถถ่ายทอดความรู้ให้แก่ประชาชนในหมู่บ้านในการมีส่วนร่วมพัฒนาท้องถิ่น ๓. เพื่อให้ผู้นำชุมชนได้ทำกิจกรรมร่วมกัน ได้แลกเปลี่ยนเรียนรู้และศึกษาดูงานในองค์กรปกครองส่วนท้องถิ่นอื่น ทำให้เกิดนวัตกรรมการทำงานพัฒนาท้องถิ่น ๔. เพื่อให้หมู่บ้านและชุมชนเกิดความเข้มแข็งและมีการพัฒนาอย่างยั่งยืน	จัดอบรมและศึกษาดูงานให้แก่ พนักงานเทศบาล เจ้าหน้าที่ที่เกี่ยวข้อง และผู้นำชุมชนในตำบลสันนาเม็ง จำนวน ๔๕ คน	-	-	-	-	๑๐๐,๐๐๐	๑. จำนวนผู้ผ่านการอบรมไม่น้อยกว่าร้อยละ ๘๐ ๒. ผู้เข้าร่วมโครงการสามารถนำความรู้ไปพัฒนาท้องถิ่นได้ ๓. ผู้นำชุมชนได้ทำกิจกรรมร่วมกันได้แลกเปลี่ยนเรียนรู้และศึกษาดูงานในอปท. อื่นทำให้เกิดความสามัคคีในหมู่บ้านชุมชนและนำมาปรับใช้ในหมู่บ้านของตน ๔. หมู่บ้านเกิดความเข้มแข็งและสามารถแก้ไขปัญหาที่เกิดขึ้นได้อย่างรวดเร็ว	สำนักปลัด (งานพัฒนาชุมชน)	

รายละเอียดโครงการพัฒนา  
แผนพัฒนาท้องถิ่น (พ.ศ. ๒๕๖๑ - ๒๕๖๕) การทบทวน ครั้งที่ ๑/๒๕๖๔  
เทศบาลตำบลสันนาเม็ง อำเภอสันทราย จังหวัดเชียงใหม่

ก. ยุทธศาสตร์จังหวัดเชียงใหม่ ยุทธศาสตร์ที่ ๖ การจัดการสาธารณสุข การสร้างความมั่นคง และยกระดับคุณภาพชีวิตที่ดีของ ประชาชนตามแนวทางเศรษฐกิจพอเพียง

ข. ยุทธศาสตร์การพัฒนาขององค์กรปกครองส่วนท้องถิ่นในเขตจังหวัดเชียงใหม่ ยุทธศาสตร์ที่ ๗ การบริหารจัดการบ้านเมืองที่ดี

๑. ยุทธศาสตร์การพัฒนาบริหารจัดการบ้านเมืองที่ดี

๑.๔ แผนงานสร้างความเข้มแข็งของชุมชน

ที่	โครงการ	วัตถุประสงค์	เป้าหมาย (ผลผลิตของโครงการ)	งบประมาณ					ตัวชี้วัด (KPI)	ผลที่คาดว่าจะได้รับ	หน่วยงาน รับผิดชอบ หลัก
				๒๕๖๑ (บาท)	๒๕๖๒ (บาท)	๒๕๖๓ (บาท)	๒๕๖๔ (บาท)	๒๕๖๕ (บาท)			
๙	โครงการอบรมพัฒนาศักยภาพเพื่อเพิ่มประสิทธิภาพองค์กรสตรีและศึกษาดูงาน	๑. เพื่อเสริมสร้างและสนับสนุนให้สตรีมีบทบาทในการพัฒนาท้องถิ่น ๒. เพื่อเสริมสร้างศักยภาพในการพัฒนาตนเองขององค์กรสตรีให้เป็นที่ยอมรับต่อสังคม ๓. เพื่อเสริมสร้างความรู้ทักษะ และเพิ่มขีดความสามารถต่อการพัฒนาสตรีในการที่จะบริหารจัดการองค์กรสตรีให้มีประสิทธิภาพ ๔. เพื่อให้สตรีมีความเข้าใจด้านการบริหารจัดการและนำความรู้ที่ได้มาบริหารจัดการให้มีความเข้มแข็งเสริมสร้างการมีส่วนร่วมและพัฒนาคุณภาพชีวิตขององค์กรสตรี	ผู้เข้าร่วมโครงการประกอบด้วย ๑. คณะผู้บริหาร สมาชิกสภาเทศบาล ที่ปรึกษาภาคประชาชน ข้าราชการ และเจ้าหน้าที่ที่เกี่ยวข้อง ๒. สตรีและคณะกรรมการพัฒนาสตรีในตำบลสันนาเม็งรวมทั้งสิ้นจำนวน ๘๕ คน	-	-	-	-	๒๐๐,๐๐๐	๑. จำนวนผู้ผ่านการอบรมไม่น้อยกว่าร้อยละ ๘๐ ๒. ผู้เข้าร่วมโครงการสามารถนำความรู้ไปพัฒนาตนเองและองค์กรได้เพิ่มมากขึ้น ๓. สตรีได้รับการส่งเสริมให้สามารถแสดงออกซึ่งความสามารถและพัฒนาศักยภาพของตนเองได้ดียิ่งขึ้น ๔. สตรีเกิดแนวคิดวิสัยทัศน์ และทัศนคติที่ดีในการพัฒนาตนเองให้สู่ภาวะการเป็นผู้นำที่ดี ๕. สตรีและองค์กรสตรีในทุกระดับมีความเข้มแข็งพร้อมเป็นฐานในการผลักดันการขับเคลื่อน ให้เกิดการพัฒนา และพร้อมช่วยเหลือสังคมในทุกด้าน ๖. สตรีมีความรู้ความสามารถและเป็นต้นแบบในการพัฒนาตนเอง เพื่อขยายผลแก่สตรีกลุ่มอื่น	สำนักปลัด (งานพัฒนาชุมชน)	

รายละเอียดโครงการพัฒนา  
แผนพัฒนาท้องถิ่น (พ.ศ. ๒๕๖๑ - ๒๕๖๕) การทบทวน ครั้งที่ ๑/๒๕๖๔  
เทศบาลตำบลสันนาเม็ง อำเภอสันทราย จังหวัดเชียงใหม่

ก. ยุทธศาสตร์จังหวัดเชียงใหม่ ยุทธศาสตร์ที่ ๖ การจัดการสาธารณสุข การสร้างความมั่นคง และยกระดับคุณภาพชีวิตที่ดีของ ประชาชนตามแนวทางเศรษฐกิจพอเพียง

ข. ยุทธศาสตร์การพัฒนาขององค์กรปกครองส่วนท้องถิ่นในเขตจังหวัดเชียงใหม่ ยุทธศาสตร์ที่ ๗ การบริหารจัดการบ้านเมืองที่ดี

๑. ยุทธศาสตร์การบริหารจัดการบ้านเมืองที่ดี

๑.๔ แผนงานสร้างความเข้มแข็งของชุมชน

ที่	โครงการ	วัตถุประสงค์	เป้าหมาย (ผลผลิตของโครงการ)	งบประมาณ					ตัวชี้วัด (KPI)	ผลที่คาดว่าจะได้รับ	หน่วยงาน รับผิดชอบ หลัก
				๒๕๖๑ (บาท)	๒๕๖๒ (บาท)	๒๕๖๓ (บาท)	๒๕๖๔ (บาท)	๒๕๖๕ (บาท)			
๑๐	โครงการอบรมส่งเสริม ความเข้มแข็งสตรี	๑. เพื่อเสริมสร้างความรู้ ทักษะ และเพิ่มขีดความ สามารถต่อการในการที่จะ บริหารจัดการองค์กรสตรี ของสตรีให้มีประสิทธิภาพ ๒. เพื่อเสริมสร้างศักยภาพ ในการพัฒนาตนเองของ องค์กรสตรี ๓. เพื่อเสริมสร้างให้สตรีมี บทบาทในการพัฒนา ท้องถิ่นของตนเอง	จัดอบรมให้ความรู้แก่สตรี และคณะกรรมการพัฒนา สตรีในตำบลสันนาเม็ง จำนวน ๑๒๐ คน	-	-	-	-	๓๐,๐๐๐	จำนวนผู้ ผ่านการ อบรม ไม่น้อยกว่า ร้อยละ ๘๐	๑. สตรีได้รับการส่งเสริม ให้สามารถแสดงออก ซึ่งความสามารถและ พัฒนาศักยภาพของ ตนเองได้ดียิ่งขึ้น ๒. สตรีสามารถพัฒนา ตนเองให้สู่ภาวะการ เป็นผู้นำที่ดี ๓. เสริมสร้างความ เข้มแข็งและการมี ส่วนร่วมของสตรีใน การพัฒนาท้องถิ่น	สำนักปลัด (งานพัฒนา ชุมชน)
รวม	๑๐ โครงการ	-	-	-	-	-	๕๐,๐๐๐	๑,๓๒๕,๘๐๐	-	-	-

รายละเอียดโครงการพัฒนา  
แผนพัฒนาท้องถิ่น (พ.ศ. ๒๕๖๑ - ๒๕๖๕) การทบทวน ครั้งที่ ๑/๒๕๖๔  
เทศบาลตำบลสันนาเม็ง อำเภอสันทราย จังหวัดเชียงใหม่

ก. ยุทธศาสตร์จังหวัดเชียงใหม่ ยุทธศาสตร์ที่ ๖ การจัดการสาธารณสุข การสร้างความมั่นคง และยกระดับคุณภาพชีวิตที่ดีของ ประชาชนตามแนวทางเศรษฐกิจพอเพียง

ข. ยุทธศาสตร์การพัฒนาขององค์กรปกครองส่วนท้องถิ่นในเขตจังหวัดเชียงใหม่ ยุทธศาสตร์ที่ ๗ การบริหารจัดการบ้านเมืองที่ดี

๑. ยุทธศาสตร์การพัฒนาบริหารจัดการบ้านเมืองที่ดี

๑.๓ แผนงานการศาสนา วัฒนธรรมและนันทนาการ

ที่	โครงการ	วัตถุประสงค์	เป้าหมาย (ผลผลิตของโครงการ)	งบประมาณ					ตัวชี้วัด (KPI)	ผลที่คาดว่าจะได้รับ	หน่วยงาน รับผิดชอบ หลัก
				๒๕๖๑ (บาท)	๒๕๖๒ (บาท)	๒๕๖๓ (บาท)	๒๕๖๔ (บาท)	๒๕๖๕ (บาท)			
๑	โครงการวันคล้ายวันพระบรมราชสมภพของพระบาทสมเด็จพระบรมชนกาธิเบศร มหาภูมิพลอดุลยเดชมหาราช บรมนาถบพิตร วันชาติและวันพ่อแห่งชาติ	๑. เพื่อเทิดทูนพระเกียรติคุณของพระบาทสมเด็จพระบรมชนกาธิเบศร มหาภูมิพลอดุลยเดชมหาราช บรมนาถบพิตร ๒. เพื่อเทิดทูนพระคุณของพ่อ และยกย่องบทบาทของพ่อที่มีต่อครอบครัวและสังคม ๓. เพื่อให้ลูกได้แสดงความกตัญญูทวดเวที่ต่อพ่อ	จัดงานวันคล้ายวันพระบรมราชสมภพของพระบาทสมเด็จพระบรมชนกาธิเบศร มหาภูมิพลอดุลยเดชมหาราช บรมนาถบพิตร วันชาติและวันพ่อแห่งชาติ โดยมีผู้เข้าร่วมจำนวน ๒๐๐ คน	-	-	-	-	๓๐,๐๐๐	จำนวนผู้เข้าร่วมโครงการไม่น้อยกว่าร้อยละ ๘๐	๑. ประชาชนเทิดทูนพระเกียรติคุณของพระบาทสมเด็จพระบรมชนกาธิเบศร มหาภูมิพลอดุลยเดชมหาราช บรมนาถบพิตร ๒. ประชาชนเทิดทูนพระคุณของพ่อและยกย่องบทบาทของพ่อที่มีต่อครอบครัวและสังคม ๓. ลูกได้แสดงความกตัญญูทวดเวที่ต่อพ่อ	กองการศึกษา

รายละเอียดโครงการพัฒนา  
แผนพัฒนาท้องถิ่น (พ.ศ. ๒๕๖๑ - ๒๕๖๕) การทบทวน ครั้งที่ ๑/๒๕๖๔  
เทศบาลตำบลสันนาเม็ง อำเภอสันทราย จังหวัดเชียงใหม่

ก. ยุทธศาสตร์จังหวัดเชียงใหม่ ยุทธศาสตร์ที่ ๖ การจัดการสาธารณสุข การสร้างความมั่นคง และยกระดับคุณภาพชีวิตที่ดีของ ประชาชนตามแนวทางเศรษฐกิจพอเพียง

ข. ยุทธศาสตร์การพัฒนาขององค์กรปกครองส่วนท้องถิ่นในเขตจังหวัดเชียงใหม่ ยุทธศาสตร์ที่ ๗ การบริหารจัดการบ้านเมืองที่ดี

๑. ยุทธศาสตร์การพัฒนาบริหารจัดการบ้านเมืองที่ดี

๑.๓ แผนงานการศาสนา วัฒนธรรมและนันทนาการ

ที่	โครงการ	วัตถุประสงค์	เป้าหมาย (ผลผลิตของโครงการ)	งบประมาณ					ตัวชี้วัด (KPI)	ผลที่คาดว่าจะได้รับ	หน่วยงาน รับผิดชอบ หลัก
				๒๕๖๑ (บาท)	๒๕๖๒ (บาท)	๒๕๖๓ (บาท)	๒๕๖๔ (บาท)	๒๕๖๕ (บาท)			
๒	โครงการวันเฉลิมพระชนมพรรษาสมเด็จพระปรเมนทรมหาอานันทมหิดลราชกุมาร พระวชิรเกล้าเจ้าอยู่หัว	๑. เพื่อเทิดพระเกียรติพระบาทสมเด็จพระเจ้าอยู่หัวฯ ๒. เพื่อเป็นการแสดงความจงรักภักดีและร่วมน้อมรำลึกในพระมหากรุณาธิคุณของสมเด็จพระเจ้าอยู่หัวฯ ๓. เพื่อเป็นการแสดงพลังความสามัคคีของทุกหมู่เหล่า ทั้งบุคลากรภาครัฐและประชาชน	จัดงานเทิดพระเกียรติเนื่องในวันเฉลิมพระชนมพรรษาสมเด็จพระปรเมนทรมหาอานันทมหิดลราชกุมาร พระวชิรเกล้าเจ้าอยู่หัว โดยมีผู้เข้าร่วมจำนวน ๒๐๐ คน	-	-	-	-	๓๐,๐๐๐	จำนวนผู้เข้าร่วมโครงการไม่น้อยกว่าร้อยละ ๘๐	๑. ประชาชนได้เทิดพระเกียรติพระบาทสมเด็จพระเจ้าอยู่หัวฯ ๒. ประชาชนได้แสดงความจงรักภักดีและร่วมน้อมรำลึกในพระมหากรุณาธิคุณของสมเด็จพระเจ้าอยู่หัวฯ ๓. เกิดความสามัคคีความร่วมมือน้อมใจกันของประชาชนชาวตำบลสันนาเม็ง	กองการศึกษา
๓	โครงการวันเฉลิมพระชนมพรรษาสมเด็จพระบรมราชชนนีพันปีหลวงและวันแม่แห่งชาติ	๑. เพื่อเผยแพร่และเทิดพระเกียรติสมเด็จพระบรมราชชนนีพันปีหลวง ๒. เพื่อเผยแพร่เกียรติคุณและบทบาทหน้าที่ของแม่ที่มีต่อครอบครัว ๓. เพื่อให้ชุมชนได้ตระหนักถึงบทบาทและหน้าที่อันสำคัญยิ่งของแม่	จัดงานวันคล้ายวันเฉลิมพระชนมพรรษาสมเด็จพระบรมราชชนนีพันปีหลวงและวันแม่แห่งชาติ โดยมีผู้เข้าร่วมจำนวน ๒๐๐ คน	-	-	-	-	๓๐,๐๐๐	จำนวนผู้เข้าร่วมโครงการไม่น้อยกว่าร้อยละ ๘๐	๑. ได้เผยแพร่และเทิดพระเกียรติสมเด็จพระบรมราชชนนีพันปีหลวง ๒. ได้เผยแพร่เกียรติคุณและบทบาทหน้าที่ของแม่ที่มีต่อครอบครัว ๓. ชุมชนได้ตระหนักถึงบทบาทและหน้าที่อันสำคัญยิ่งของแม่	กองการศึกษา



รายละเอียดโครงการพัฒนา  
แผนพัฒนาท้องถิ่น (พ.ศ. ๒๕๖๑ - ๒๕๖๕) การทบทวน ครั้งที่ ๑/๒๕๖๔  
เทศบาลตำบลสันนาเม็ง อำเภอสันทราย จังหวัดเชียงใหม่

ก. ยุทธศาสตร์จังหวัดเชียงใหม่ ยุทธศาสตร์ที่ ๖ การจัดการสาธารณสุข การสร้างความมั่นคง และยกระดับคุณภาพชีวิตที่ดีของ ประชาชนตามแนวทางเศรษฐกิจพอเพียง

ข. ยุทธศาสตร์การพัฒนาขององค์กรปกครองส่วนท้องถิ่นในเขตจังหวัดเชียงใหม่ ยุทธศาสตร์ที่ ๗ การบริหารจัดการบ้านเมืองที่ดี

๑. ยุทธศาสตร์การพัฒนาบริหารจัดการบ้านเมืองที่ดี

๑.๓ แผนงานการศาสนา วัฒนธรรมและนันทนาการ

ที่	โครงการ	วัตถุประสงค์	เป้าหมาย (ผลผลิตของโครงการ)	งบประมาณ					ตัวชี้วัด (KPI)	ผลที่คาดว่าจะได้รับ	หน่วยงาน รับผิดชอบ หลัก
				๒๕๖๑ (บาท)	๒๕๖๒ (บาท)	๒๕๖๓ (บาท)	๒๕๖๔ (บาท)	๒๕๖๕ (บาท)			
๔	โครงการวันเฉลิม พระชนมพรรษา สมเด็จพระนางเจ้าฯ พระบรมราชินี	๑. เพื่อเทิดพระเกียรติสมเด็จพระนางเจ้าฯ พระบรมราชินี ๒. เพื่อเป็นการแสดงพลัง ความสามัคคีของทุกหมู่เหล่า ทั้งบุคลากรภาครัฐและ ประชาชน ๓. เพื่อเป็นการแสดงความ จงรักภักดีและร่วมน้อมรำลึก ในพระมหากรุณาธิคุณ	จัดงานเทิดพระเกียรติ เนื่องในวันเฉลิม พระชนมพรรษา สมเด็จพระนางเจ้าฯ พระบรมราชินี โดยมีผู้เข้าร่วม จำนวน ๒๐๐ คน	-	-	-	-	๓๐,๐๐๐	จำนวน ผู้เข้าร่วม โครงการ ไม่น้อยกว่า ร้อยละ๘๐	๑. ประชาชนในเขตตำบล สันนาเม็งเทิดพระเกียรติ สมเด็จพระนางเจ้าฯ พระบรมราชินี ๒. เกิดความสามัคคีความ ร่วมมือร่วมใจกันของประชาชน ชาวตำบลสันนาเม็ง ๓. ประชาชนได้แสดงความ จงรักภักดีและร่วมน้อมรำลึกใน พระมหากรุณาธิคุณของสมเด็จพระ นางเจ้าฯ พระบรมราชินี	กอง การศึกษา
รวม	๔ โครงการ	-	-	-	-	-	-	๑๒๐,๐๐๐	-	-	-



# รายละเอียดโครงการพัฒนา (แบบ ผ.๐๒)

ยุทธศาสตร์ที่ ๒ การพัฒนาโครงสร้างพื้นฐานและผังเมือง

รายละเอียดโครงการพัฒนา  
 แผนพัฒนาท้องถิ่น (พ.ศ. ๒๕๖๑ - ๒๕๖๕) การทบทวน ครั้งที่ ๑/๒๕๖๔  
 เทศบาลตำบลสันนาเม็ง อำเภอสันทราย จังหวัดเชียงใหม่

- ก. ยุทธศาสตร์จังหวัดเชียงใหม่ ยุทธศาสตร์ที่ ๖ การจัดการสาธารณสุข การสร้างความมั่นคง และยกระดับคุณภาพชีวิตที่ดีของ ประชาชนตามแนวทางเศรษฐกิจพอเพียง  
 ข. ยุทธศาสตร์การพัฒนาขององค์กรปกครองส่วนท้องถิ่นในเขตจังหวัดเชียงใหม่ ยุทธศาสตร์ที่ ๑ การพัฒนาโครงสร้างพื้นฐานเพื่อรองรับการพัฒนาเศรษฐกิจและสังคม  
 ๒. ยุทธศาสตร์การพัฒนาโครงสร้างพื้นฐานและผังเมือง

๒.๑ แผนงานการรักษาความสงบภายใน

ที่	โครงการ	วัตถุประสงค์	เป้าหมาย (ผลผลิตของโครงการ)	งบประมาณ					ตัวชี้วัด (KPI)	ผลที่คาดว่าจะได้รับ	หน่วยงาน รับผิดชอบ หลัก
				๒๕๖๑ (บาท)	๒๕๖๒ (บาท)	๒๕๖๓ (บาท)	๒๕๖๔ (บาท)	๒๕๖๕ (บาท)			
๑	โครงการติดตั้งสัญญาณไฟกระพริบร่วมกับป้ายบังคับหรือป้ายเตือน (เสาเหล็ก) หมู่ที่ ๑ - ๑๒ ตำบลสันนาเม็ง	เพื่อป้องกันและลดการเกิดอุบัติเหตุจรรยา บริเวณทางร่วมทางแยก ประชาชนสามารถใช้เส้นทางได้สะดวกและปลอดภัย	ติดตั้งไฟกระพริบร่วมกับป้ายบังคับหรือป้ายเตือน (เสาเหล็ก) จำนวน ๖๑ จุด	-	-	-	-	๑,๒๙๓,๘๐๐	จำนวนที่ติดตั้งสัญญาณไฟกระพริบร่วมกับป้ายแล้วเสร็จ	ลดปัญหาการเกิดอุบัติเหตุจรรยา ประชาชนสามารถใช้เส้นทางได้สะดวกและปลอดภัย	กองช่าง
๒	โครงการติดตั้งป้ายบอกทางเขตชุมชน, เขตโรงเรียน ภายในตำบลสันนาเม็ง	๑. เพื่ออำนวยความสะดวกให้แก่ประชาชนในการเดินทาง ๒. เพื่อป้องกันและลดการเกิดอุบัติเหตุด้านจรรยา	ติดตั้งป้ายบอกทางเขตชุมชน ๑๒ หมู่บ้าน จำนวน ๓๔ ป้าย เขตโรงเรียน จำนวน ๔ ป้าย	-	-	-	-	๑๕๗,๔๐๐	จำนวนป้ายบอกทางที่ติดตั้งแล้วเสร็จ	ลดปัญหาการเกิดอุบัติเหตุจรรยา ประชาชนสามารถใช้เส้นทางได้สะดวกและปลอดภัย	กองช่าง
๓	โครงการติดตั้งป้ายหมู่บ้านภายในตำบลสันนาเม็ง หมู่ที่ ๑ - ๑๒ ตำบลสันนาเม็ง	๑. เพื่ออำนวยความสะดวกให้แก่ประชาชนในการเดินทาง ๒. เพื่อป้องกันและลดการเกิดอุบัติเหตุด้านจรรยา	ติดตั้งป้ายหมู่บ้าน หมู่ที่ ๑ - ๑๒ ตำบลสันนาเม็ง จำนวน ๔๔ ป้าย	-	-	-	-	๒๒๒,๒๐๐	จำนวนป้ายหมู่บ้านที่ติดตั้งแล้วเสร็จ	ลดปัญหาการเกิดอุบัติเหตุจรรยา ประชาชนสามารถใช้เส้นทางได้สะดวกและปลอดภัย	กองช่าง

รายละเอียดโครงการพัฒนา  
แผนพัฒนาท้องถิ่น (พ.ศ. ๒๕๖๑ - ๒๕๖๕) การทบทวน ครั้งที่ ๑/๒๕๖๔  
เทศบาลตำบลสันนาเม็ง อำเภอสันทราย จังหวัดเชียงใหม่

- ก. ยุทธศาสตร์จังหวัดเชียงใหม่ ยุทธศาสตร์ที่ ๖ การจัดการสาธารณสุข การสร้างความมั่นคง และยกระดับคุณภาพชีวิตที่ดีของ ประชาชนตามแนวทางเศรษฐกิจพอเพียง
- ข. ยุทธศาสตร์การพัฒนาขององค์กรปกครองส่วนท้องถิ่นในเขตจังหวัดเชียงใหม่ ยุทธศาสตร์ที่ ๑ การพัฒนาโครงสร้างพื้นฐานเพื่อรองรับการพัฒนาเศรษฐกิจและสังคม
๒. ยุทธศาสตร์การพัฒนาโครงสร้างพื้นฐานและผังเมือง

๒.๑ แผนงานการรักษาความสงบภายใน

ที่	โครงการ	วัตถุประสงค์	เป้าหมาย (ผลผลิตของโครงการ)	งบประมาณ					ตัวชี้วัด (KPI)	ผลที่คาดว่าจะได้รับ	หน่วยงาน รับผิดชอบ หลัก
				๒๕๖๑ (บาท)	๒๕๖๒ (บาท)	๒๕๖๓ (บาท)	๒๕๖๔ (บาท)	๒๕๖๕ (บาท)			
๔	โครงการติดตั้งป้ายบอกทางเข้าหมู่บ้าน (ชนิดแขวน) ภายในตำบลสันนาเม็ง	๑. เพื่ออำนวยความสะดวกให้แก่ประชาชนในการเดินทาง ๒. เพื่อป้องกันและลดการเกิดอุบัติเหตุด้านจราจร	ติดตั้งป้ายบอกทางเข้าหมู่บ้าน (ชนิดแขวน) หมู่ที่ ๑, ๒, ๓, ๕, ๘, ๑๑ ขนาดกว้าง ๓.๐๐ เมตร สูง ๖.๕๐ เมตร จำนวน ๗ จุด	-	-	-	-	๔๒๒,๐๐๐	จำนวนป้ายที่ติดตั้งแล้วเสร็จ	ลดปัญหาการเกิดอุบัติเหตุจราจร ประชาชนสามารถใช้เส้นทางได้สะดวกและปลอดภัย	กองช่าง
๕	โครงการตีเส้นเนินชะลอความเร็ว (Rumble Strips) หมู่ที่ ๑ - ๑๒ ตำบลสันนาเม็ง	เพื่อป้องกันและลดการเกิดอุบัติเหตุด้านจราจร	ตีเส้นเนินชะลอความเร็ว กว้าง ๐.๑๐ เมตร ยาว ๒,๐๖๕.๒๐ เมตร หนา ๐.๐๕ เมตร จำนวน ๔๖ จุด	-	-	-	-	๒๕๗,๐๐๐	ตีเส้นเนินชะลอความเร็วแล้วเสร็จ	ลดปัญหาการเกิดอุบัติเหตุจราจร ประชาชนสามารถใช้เส้นทางได้สะดวกและปลอดภัย	กองช่าง
รวม	๕ โครงการ	-	-	-	-	-	-	๒,๓๕๒,๔๐๐	-	-	-

รายละเอียดโครงการพัฒนา  
แผนพัฒนาท้องถิ่น (พ.ศ. ๒๕๖๑ - ๒๕๖๕) การทบทวน ครั้งที่ ๑/๒๕๖๔  
เทศบาลตำบลสันนาเม็ง อำเภอสันทราย จังหวัดเชียงใหม่

ก. ยุทธศาสตร์จังหวัดเชียงใหม่ ยุทธศาสตร์ที่ ๖ การจัดการสาธารณสุข การสร้างความมั่นคง และยกระดับคุณภาพชีวิตที่ดีของ ประชาชนตามแนวทางเศรษฐกิจพอเพียง

ข. ยุทธศาสตร์การพัฒนาขององค์กรปกครองส่วนท้องถิ่นในเขตจังหวัดเชียงใหม่ ยุทธศาสตร์ที่ ๑ การพัฒนาโครงสร้างพื้นฐานเพื่อรองรับการพัฒนาเศรษฐกิจและสังคม

๒. ยุทธศาสตร์การพัฒนาโครงสร้างพื้นฐานและผังเมือง

๒.๒ แผนงานเคหะและชุมชน

ที่	โครงการ	วัตถุประสงค์	เป้าหมาย (ผลผลิตของโครงการ)	งบประมาณ					ตัวชี้วัด (KPI)	ผลที่คาดว่าจะได้รับ	หน่วยงาน รับผิดชอบ หลัก
				๒๕๖๑ (บาท)	๒๕๖๒ (บาท)	๒๕๖๓ (บาท)	๒๕๖๔ (บาท)	๒๕๖๕ (บาท)			
๑	โครงการก่อสร้าง ลานจอดรถคอนกรีต เสริมเหล็ก เทศบาล ตำบลสันนาเม็ง	เพื่อให้มีที่จอดรถ สำหรับผู้มาติดต่อ ราชการและใช้ บริการที่สำนักงาน เทศบาลตำบล สันนาเม็ง	ก่อสร้างลานจอดรถ คอนกรีตเสริมเหล็ก เทศบาลตำบลสันนาเม็ง พื้นที่ ๑๕๐.๐๐ ตารางเมตร	-	-	-	๑๐๒,๐๐๐	-	ปรับปรุง ภูมิทัศน์ แล้วเสร็จ	มีสถานที่จอดรถอย่าง เพียงพอสำหรับผู้มา ติดต่อราชการและใช้ บริการที่สำนักงาน เทศบาลตำบล สันนาเม็ง	กองช่าง
๒	โครงการก่อสร้าง ป้ายประชาสัมพันธ์ ประจำหมู่บ้าน	เพื่อให้มีสถานที่ติด ป้ายประชาสัมพันธ์ ข่าวสารประจำ หมู่บ้าน	ก่อสร้างป้าย ประชาสัมพันธ์ กว้าง ๒.๔๐ เมตร ยาว ๓.๖๐ เมตร จำนวน ๑๒ ป้าย	-	-	-	๑๑๑,๐๐๐	-	จำนวนป้าย ที่ก่อสร้าง แล้วเสร็จ	มีสถานที่ติดป้าย ประชาสัมพันธ์ข่าวสาร ประจำหมู่บ้าน	กองช่าง
๓	โครงการติดตั้งสัญญาณ ไฟกระพริบร่วมกับป้าย บังคับหรือป้ายเตือน (เสาเหล็ก) หมู่ที่ ๑ - ๑๒ ตำบลสันนาเม็ง	เพื่อป้องกันและลด การเกิดอุบัติเหตุ จราจรบริเวณทาง ร่วมทางแยก ประชาชนสามารถใช้ เส้นทางได้สะดวก และปลอดภัย	ติดตั้งไฟกระพริบ ร่วมกับป้ายบังคับหรือ ป้ายเตือน (เสาเหล็ก) จำนวน ๖๑ จุด	-	-	-	๑,๒๙๓,๘๐๐	-	จำนวนที่ ติดตั้ง สัญญาณ ไฟกระพริบ ร่วมกับป้าย แล้วเสร็จ	ลดปัญหาการเกิด อุบัติเหตุจราจร ประชาชนสามารถใช้ เส้นทางได้สะดวกและ ปลอดภัย	กองช่าง

รายละเอียดโครงการพัฒนา  
แผนพัฒนาท้องถิ่น (พ.ศ. ๒๕๖๑ - ๒๕๖๕) การทบทวน ครั้งที่ ๑/๒๕๖๔  
เทศบาลตำบลสันนาเม็ง อำเภอสันทราย จังหวัดเชียงใหม่

- ก. ยุทธศาสตร์จังหวัดเชียงใหม่ ยุทธศาสตร์ที่ ๖ การจัดการสาธารณสุข การสร้างความมั่นคง และยกระดับคุณภาพชีวิตที่ดีของ ประชาชนตามแนวทางเศรษฐกิจพอเพียง
- ข. ยุทธศาสตร์การพัฒนาขององค์กรปกครองส่วนท้องถิ่นในเขตจังหวัดเชียงใหม่ ยุทธศาสตร์ที่ ๑ การพัฒนาโครงสร้างพื้นฐานเพื่อรองรับการพัฒนาเศรษฐกิจและสังคม
๒. ยุทธศาสตร์การพัฒนาโครงสร้างพื้นฐานและผังเมือง

๒.๒ แผนงานเคหะและชุมชน

ที่	โครงการ	วัตถุประสงค์	เป้าหมาย (ผลผลิตของโครงการ)	งบประมาณ					ตัวชี้วัด (KPI)	ผลที่คาดว่าจะได้รับ	หน่วยงาน รับผิดชอบ หลัก
				๒๕๖๑ (บาท)	๒๕๖๒ (บาท)	๒๕๖๓ (บาท)	๒๕๖๔ (บาท)	๒๕๖๕ (บาท)			
๔	โครงการติดตั้งป้ายบอกทางเขตชุมชน, เขตโรงเรียน ภายในตำบลสันนาเม็ง	๑. เพื่ออำนวยความสะดวกให้แก่ประชาชนในการเดินทาง ๒. เพื่อป้องกันและลดการเกิดอุบัติเหตุด้านจราจร	ติดตั้งป้ายบอกทางเขตชุมชน ๑๒ หมู่บ้าน จำนวน ๓๔ ป้าย เขตโรงเรียน จำนวน ๔ ป้าย	-	-	-	๑๕๗,๔๐๐	-	จำนวนป้ายบอกทางที่ติดตั้งแล้วเสร็จ	ลดปัญหาการเกิดอุบัติเหตุจราจร ประชาชนสามารถใช้เส้นทางได้สะดวกและปลอดภัย	กองช่าง
๕	โครงการติดตั้งป้ายหมู่บ้านภายในตำบลสันนาเม็ง หมู่ที่ ๑ - ๑๒ ตำบลสันนาเม็ง	๑. เพื่ออำนวยความสะดวกให้แก่ประชาชนในการเดินทาง ๒. เพื่อป้องกันและลดการเกิดอุบัติเหตุด้านจราจร	ติดตั้งป้ายหมู่บ้าน หมู่ที่ ๑ - ๑๒ ตำบลสันนาเม็ง จำนวน ๔๔ ป้าย	-	-	-	๒๒๒,๒๐๐	-	จำนวนป้ายหมู่บ้านที่ติดตั้งแล้วเสร็จ	ลดปัญหาการเกิดอุบัติเหตุจราจร ประชาชนสามารถใช้เส้นทางได้สะดวกและปลอดภัย	กองช่าง
๖	โครงการติดตั้งป้ายบอกทางเข้าหมู่บ้าน (ชนิดแขวน) ภายในตำบลสันนาเม็ง	๑. เพื่ออำนวยความสะดวกให้แก่ประชาชนในการเดินทาง ๒. เพื่อป้องกันและลดการเกิดอุบัติเหตุด้านจราจร	ติดตั้งป้ายบอกทางเข้าหมู่บ้าน (ชนิดแขวน) หมู่ที่ ๑, ๒, ๓, ๕, ๘, ๑๑ ขนาดกว้าง ๓.๐๐ เมตร สูง ๖.๕๐ เมตร จำนวน ๗ จุด	-	-	-	๔๒๒,๐๐๐	-	จำนวนป้ายที่ติดตั้งแล้วเสร็จ	ลดปัญหาการเกิดอุบัติเหตุจราจร ประชาชนสามารถใช้เส้นทางได้สะดวกและปลอดภัย	กองช่าง

รายละเอียดโครงการพัฒนา  
แผนพัฒนาท้องถิ่น (พ.ศ. ๒๕๖๑ - ๒๕๖๕) การทบทวน ครั้งที่ ๑/๒๕๖๔  
เทศบาลตำบลสันนาเม็ง อำเภอสันทราย จังหวัดเชียงใหม่

- ก. ยุทธศาสตร์จังหวัดเชียงใหม่ ยุทธศาสตร์ที่ ๖ การจัดการสาธารณสุข การสร้างความมั่นคง และยกระดับคุณภาพชีวิตที่ดีของ ประชาชนตามแนวทางเศรษฐกิจพอเพียง
- ข. ยุทธศาสตร์การพัฒนาขององค์กรปกครองส่วนท้องถิ่นในเขตจังหวัดเชียงใหม่ ยุทธศาสตร์ที่ ๑ การพัฒนาโครงสร้างพื้นฐานเพื่อรองรับการพัฒนาเศรษฐกิจและสังคม
๒. ยุทธศาสตร์การพัฒนาโครงสร้างพื้นฐานและผังเมือง

๒.๒ แผนงานเคหะและชุมชน

ที่	โครงการ	วัตถุประสงค์	เป้าหมาย (ผลผลิตของโครงการ)	งบประมาณ					ตัวชี้วัด (KPI)	ผลที่คาดว่าจะได้รับ	หน่วยงาน รับผิดชอบ หลัก
				๒๕๖๑ (บาท)	๒๕๖๒ (บาท)	๒๕๖๓ (บาท)	๒๕๖๔ (บาท)	๒๕๖๕ (บาท)			
๗	โครงการตีเส้น เนินชะลอความเร็ว (Rumble Strips) หมู่ที่ ๑ - ๑๒ ตำบลสันนาเม็ง	เพื่อป้องกันและลดการ เกิดอุบัติเหตุด้าน จราจร	ตีเส้นเนินชะลอความเร็ว กว้าง ๐.๑๐ เมตร ยาว ๒,๐๖๕.๒๐ เมตร หนา ๐.๐๕ เมตร จำนวน ๔๖ จุด	-	-	-	๒๕๗,๐๐๐	-	ตีเส้น เนินชะลอ ความเร็ว แล้วเสร็จ	ลดปัญหาการเกิด อุบัติเหตุจราจร ประชาชนสามารถใช้ เส้นทางได้สะดวกและ ปลอดภัย	กองช่าง
๘	โครงการก่อสร้างป้าย ประชาสัมพันธ์ประจำ หมู่บ้าน	เพื่อใช้สำหรับติดป้าย ประชาสัมพันธ์ข่าวสาร ให้ประชาชนได้รับทราบ	ก่อสร้างป้ายประชาสัมพันธ์ ประจำหมู่บ้าน กว้าง ๒.๔๐ เมตร ยาว ๓.๖๐ เมตร จำนวน ๑๒ ป้าย	-	-	-	๑๓๐,๐๐๐	-	จำนวนป้าย ที่ติดตั้ง แล้วเสร็จ	ประชาชนรับทราบ ข่าวสาร	กองช่าง
รวม	๘ โครงการ	-	-	-	-	-	๒,๖๙๕,๔๐๐	-	-	-	-

รายละเอียดโครงการพัฒนา  
แผนพัฒนาท้องถิ่น (พ.ศ. ๒๕๖๑ - ๒๕๖๕) การทบทวน ครั้งที่ ๑/๒๕๖๔  
เทศบาลตำบลสันนาเม็ง อำเภอสันทราย จังหวัดเชียงใหม่

ก. ยุทธศาสตร์จังหวัดเชียงใหม่ ยุทธศาสตร์ที่ ๖ การจัดการสาธารณสุข การสร้างความมั่นคง และยกระดับคุณภาพชีวิตที่ดีของ ประชาชนตามแนวทางเศรษฐกิจพอเพียง

ข. ยุทธศาสตร์การพัฒนาขององค์กรปกครองส่วนท้องถิ่นในเขตจังหวัดเชียงใหม่ ยุทธศาสตร์ที่ ๑ การพัฒนาโครงสร้างพื้นฐานเพื่อรองรับการพัฒนาเศรษฐกิจและสังคม

๒. ยุทธศาสตร์การพัฒนาโครงสร้างพื้นฐานและผังเมือง

๒.๓ แผนงานอุตสาหกรรมและการโยธา

ที่	โครงการ	วัตถุประสงค์	เป้าหมาย (ผลผลิตของโครงการ)	งบประมาณ					ตัวชี้วัด (KPI)	ผลที่คาดว่าจะได้รับ	หน่วยงาน รับผิดชอบ หลัก
				๒๕๖๑ (บาท)	๒๕๖๒ (บาท)	๒๕๖๓ (บาท)	๒๕๖๔ (บาท)	๒๕๖๕ (บาท)			
๑	โครงการปรับปรุงอาคาร อำนวยการ สำนักงาน เทศบาลตำบลสันนาเม็ง	เพื่อเพิ่มพื้นที่การ ปฏิบัติงานให้เป็น สัดส่วน และเพื่อ อำนวยความสะดวก แก่ประชาชนผู้มา ติดต่อราชการ และ รองรับปริมาณงาน ที่เพิ่มขึ้นในอนาคต	ปรับปรุงอาคาร อำนวยการ สำนักงาน เทศบาลตำบลสันนาเม็ง กว้าง ๑๖.๐๐ เมตร ยาว ๑๘.๐๐ เมตร	-	-	-	๑,๕๐๐,๐๐๐	-	ปรับปรุง อาคาร อำนวยการ แล้วเสร็จ	มีสถานที่ปฏิบัติงาน เป็นสัดส่วน และ อำนวยความสะดวกแก่ ประชาชนผู้มาติดต่อ ราชการ และรองรับ ปริมาณงานที่เพิ่มขึ้น ในอนาคต	กองช่าง
๒	โครงการก่อสร้างถนน คอนกรีตเสริมเหล็ก บริเวณ ซอย ๑ หมู่ที่ ๓ บ้านสันนาเม็ง	เพื่อให้ประชาชนได้มี ถนนสำหรับใช้ในการ คมนาคมได้อย่างสะดวก รวดเร็ว	ก่อสร้างถนนคอนกรีต เสริมเหล็ก กว้าง ๔.๐๐ เมตร ยาว ๒๓๗.๐๐ เมตร หนา ๐.๑๕ เมตร	-	-	-	-	๕๖๐,๐๐๐	ความยาว ถนนที่ ก่อสร้าง แล้วเสร็จ	ประชาชนมีการ คมนาคมสะดวก รวดเร็วยิ่งขึ้น	กองช่าง



รายละเอียดโครงการพัฒนา  
แผนพัฒนาท้องถิ่น (พ.ศ. ๒๕๖๑ - ๒๕๖๕) การทบทวน ครั้งที่ ๑/๒๕๖๔  
เทศบาลตำบลสันนาเม็ง อำเภอสันทราย จังหวัดเชียงใหม่

ก. ยุทธศาสตร์จังหวัดเชียงใหม่ ยุทธศาสตร์ที่ ๖ การจัดการสาธารณสุข การสร้างความมั่นคง และยกระดับคุณภาพชีวิตที่ดีของ ประชาชนตามแนวทางเศรษฐกิจพอเพียง

ข. ยุทธศาสตร์การพัฒนาขององค์กรปกครองส่วนท้องถิ่นในเขตจังหวัดเชียงใหม่ ยุทธศาสตร์ที่ ๑ การพัฒนาโครงสร้างพื้นฐานเพื่อรองรับการพัฒนาเศรษฐกิจและสังคม

๒. ยุทธศาสตร์การพัฒนาโครงสร้างพื้นฐานและผังเมือง

๒.๒ แผนงานอุตสาหกรรมและการโยธา

ที่	โครงการ	วัตถุประสงค์	เป้าหมาย (ผลผลิตของโครงการ)	งบประมาณ					ตัวชี้วัด (KPI)	ผลที่คาดว่าจะได้รับ	หน่วยงาน รับผิดชอบ หลัก
				๒๕๖๑ (บาท)	๒๕๖๒ (บาท)	๒๕๖๓ (บาท)	๒๕๖๔ (บาท)	๒๕๖๕ (บาท)			
๓	โครงการก่อสร้าง รางระบายน้ำคอนกรีต เสริมเหล็กต่อจากโครงการ วางท่อระบายน้ำเดิม หมู่ที่ ๔ บ้านสันหลวง (แผนพัฒนาหมู่บ้าน หมู่ที่ ๔ ปี พ.ศ.๒๕๖๒ ลำดับที่ ๑)	เพื่อแก้ไขปัญหา ท่วมขัง และเพิ่ม ประสิทธิภาพการ ระบายน้ำ	ก่อสร้างรางระบายน้ำ คอนกรีตเสริมเหล็ก <b>ช่วงที่ ๑</b> กว้าง ๑.๔๐ เมตร ยาว ๕๐.๐๐ เมตร ลึกเฉลี่ย ๑.๐๐ เมตร หนา ๐.๑๒๕ เมตร <b>ช่วงที่ ๒</b> กว้าง ๐.๘๐ เมตร ยาว ๔๕.๐๐ เมตร ลึกเฉลี่ย ๑.๐๐ เมตร หนา ๐.๑๒๕ เมตร	-	-	-	-	๓๕๐,๐๐๐	ความยาว ระบายน้ำ ที่ก่อสร้าง แล้วเสร็จ	ลดปัญหาน้ำท่วมขัง ได้อย่างมีประสิทธิภาพ	กองช่าง
รวม	๓ โครงการ	-	-	-	-	-	๑,๕๐๐,๐๐๐	๙๑๐,๐๐๐	-	-	-



# รายละเอียดโครงการพัฒนา (แบบ ผ.๐๒)

ยุทธศาสตร์ที่ ๓ ยุทธศาสตร์การพัฒนาเศรษฐกิจชุมชนพึ่งตนเอง

รายละเอียดโครงการพัฒนา  
แผนพัฒนาท้องถิ่น (พ.ศ. ๒๕๖๑ - ๒๕๖๕) การทบทวน ครั้งที่ ๑/๒๕๖๔  
เทศบาลตำบลสันนาเม็ง อำเภอสันทราย จังหวัดเชียงใหม่

ก. ยุทธศาสตร์จังหวัดเชียงใหม่ ยุทธศาสตร์ที่ ๔ การพัฒนาเศรษฐกิจสร้างสรรค์ (Creative Economy) โดยใช้ความคิดสร้างสรรค์ ภูมิปัญญา และอัตลักษณ์ล้านนา

ข. ยุทธศาสตร์การพัฒนาขององค์กรปกครองส่วนท้องถิ่นในเขตจังหวัดเชียงใหม่ ยุทธศาสตร์ที่ ๒ การพัฒนาเศรษฐกิจตามแนวทางปรัชญาเศรษฐกิจพอเพียง

๓. ยุทธศาสตร์การพัฒนาเศรษฐกิจชุมชนพึ่งตนเอง

๓.๑ แผนงานสร้างความเข้มแข็งของชุมชน

ที่	โครงการ	วัตถุประสงค์	เป้าหมาย (ผลผลิตของโครงการ)	งบประมาณ					ตัวชี้วัด (KPI)	ผลที่คาดว่าจะได้รับ	หน่วยงาน รับผิดชอบ หลัก
				๒๕๖๑ (บาท)	๒๕๖๒ (บาท)	๒๕๖๓ (บาท)	๒๕๖๔ (บาท)	๒๕๖๕ (บาท)			
๑	โครงการส่งเสริมและพัฒนากลุ่มอาชีพผู้วิสาหกิจชุมชน	๑. เพื่อสร้างกลุ่มวิสาหกิจชุมชนให้มีงาน มีอาชีพ และมีรายได้ ๒. เพื่อพัฒนามาตรฐานผลิตภัณฑ์ชุมชนเข้ากลุ่มวิสาหกิจชุมชน ๓. เพื่อเสริมสร้างชุมชนเข้มแข็ง พึ่งตนเอง และลดการพึ่งพาภายนอก	กลุ่มอาชีพและประชาชนทั่วไปที่สนใจ จำนวน ๒๐๐ คน	-	-	-	-	๒๐๐,๐๐๐	จำนวนผู้เข้าร่วมโครงการ	๑. ผู้เข้าร่วมโครงการฯ ได้รับความรู้ในการสร้างกลุ่มวิสาหกิจชุมชน ประชาชนมีงาน มีอาชีพ และมีรายได้ ๒. ลดอัตราการว่างงาน และกระตุ้นระบบเศรษฐกิจในชุมชน ๓. เสริมสร้างความรู้ ทักษะและเพิ่มขีดความสามารถต่อการพัฒนากลุ่มอาชีพในการบริหารจัดการให้มีประสิทธิภาพยิ่งขึ้น	สำนักปลัด (งานพัฒนาชุมชน)

รายละเอียดโครงการพัฒนา  
แผนพัฒนาท้องถิ่น (พ.ศ. ๒๕๖๑ - ๒๕๖๕) การทบทวน ครั้งที่ ๑/๒๕๖๔  
เทศบาลตำบลสันนาเม็ง อำเภอสันทราย จังหวัดเชียงใหม่

ก. ยุทธศาสตร์จังหวัดเชียงใหม่ ยุทธศาสตร์ที่ ๔ การพัฒนาเศรษฐกิจสร้างสรรค์ (Creative Economy) โดยใช้ความคิดสร้างสรรค์ ภูมิปัญญา และอัตลักษณ์ล้านนา

ข. ยุทธศาสตร์การพัฒนาขององค์กรปกครองส่วนท้องถิ่นในเขตจังหวัดเชียงใหม่ ยุทธศาสตร์ที่ ๒ การพัฒนาเศรษฐกิจตามแนวทางปรัชญาเศรษฐกิจพอเพียง

๓. ยุทธศาสตร์การพัฒนาเศรษฐกิจชุมชนพึ่งตนเอง

๓.๑ แผนงานสร้างความเข้มแข็งของชุมชน

ที่	โครงการ	วัตถุประสงค์	เป้าหมาย (ผลผลิตของโครงการ)	งบประมาณ					ตัวชี้วัด (KPI)	ผลที่คาดว่าจะได้รับ	หน่วยงาน รับผิดชอบ หลัก
				๒๕๖๑ (บาท)	๒๕๖๒ (บาท)	๒๕๖๓ (บาท)	๒๕๖๔ (บาท)	๒๕๖๕ (บาท)			
๒	โครงการผลิต ผู้ประกอบการ ออนไลน์ ยุค ๕ จี	๑ เพื่อส่งเสริมผู้ประกอบการ ให้เข้าถึงตลาดพาณิชย์ อิเล็กทรอนิกส์มากยิ่งขึ้น ๒ เพื่อเพิ่มศักยภาพในการ ประกอบธุรกิจพาณิชย์ อิเล็กทรอนิกส์ให้กับ ผู้ประกอบการ ๓ เพื่อสร้างรายได้ที่ยั่งยืน ให้กับผู้ประกอบการ	ผู้ประกอบการ ใน ตำบลสันนาเม็ง จำนวน ๑๐๐ คน	-	-	-	-	๕๐,๐๐๐	จำนวน ผู้เข้าร่วม โครงการ	๑. ผู้ประกอบการ เข้าถึงตลาดพาณิชย์ อิเล็กทรอนิกส์มากยิ่งขึ้น ๒. ผู้ประกอบการได้ เพิ่มศักยภาพในการ ประกอบธุรกิจพาณิชย์ อิเล็กทรอนิกส์ ๓. ผู้ประกอบการ สามารถสร้างรายได้ ที่ยั่งยืน	กอง การศึกษา
รวม	๒ โครงการ	-	-	-	-	-	-	๒๕๐,๐๐๐	-	-	-

รายละเอียดโครงการพัฒนา  
แผนพัฒนาท้องถิ่น (พ.ศ. ๒๕๖๑ - ๒๕๖๕) การทบทวน ครั้งที่ ๑/๒๕๖๔  
เทศบาลตำบลสันนาเม็ง อำเภอสันทราย จังหวัดเชียงใหม่

ก. ยุทธศาสตร์จังหวัดเชียงใหม่ ยุทธศาสตร์ที่ ๒ การขับเคลื่อนเกษตรปลอดภัย เกษตรแปรรูปมูลค่าสูงตลอดห่วงโซ่คุณค่า และ พัฒนานวัตกรรมอาหารแห่งอนาคต ภายใต้ BCG Model

ข. ยุทธศาสตร์การพัฒนาขององค์กรปกครองส่วนท้องถิ่นในเขตจังหวัดเชียงใหม่ ยุทธศาสตร์ที่ ๒ การพัฒนาเศรษฐกิจตามแนวทางปรัชญาเศรษฐกิจพอเพียง

๓. ยุทธศาสตร์การพัฒนาเศรษฐกิจชุมชนพึ่งตนเอง

๓.๒ แผนงานการเกษตร

ที่	โครงการ	วัตถุประสงค์	เป้าหมาย (ผลผลิตของโครงการ)	งบประมาณ					ตัวชี้วัด (KPI)	ผลที่คาดว่าจะได้รับ	หน่วยงาน รับผิดชอบ หลัก
				๒๕๖๑ (บาท)	๒๕๖๒ (บาท)	๒๕๖๓ (บาท)	๒๕๖๔ (บาท)	๒๕๖๕ (บาท)			
๑	โครงการตลาดนัด ผักปลอดภัยชุมชน ตำบลสันนาเม็ง	๑. เพื่อสร้างงาน สร้างอาชีพ และสร้างรายได้แก่ประชาชน ในชุมชน ๒. เพื่อพัฒนาผลผลิตผัก ปลอดภัยในชุมชน ๓. เพื่อเสริมสร้างชุมชน เข้มแข็ง พึ่งตนเอง และ ลดการพึ่งพาทภายนอก	กลุ่มอาชีพในชุมชน ตำบลสันนาเม็ง	-	-	-	-	๓๐๐,๐๐๐	จำนวน ผู้เข้าร่วม โครงการ	๑. ผู้เข้าร่วมโครงการฯ มีรายได้จากการจำหน่าย สินค้า ๒. ลดอัตราการว่างงาน และกระตุ้นระบบ เศรษฐกิจในชุมชน ๓. เสริมสร้างความรู้ ทักษะและเพิ่มขีด ความสามารถต่อการ พัฒนากลุ่มอาชีพ ในการบริหารจัดการ ให้มีประสิทธิภาพยิ่งขึ้น	สำนักปลัด

รายละเอียดโครงการพัฒนา  
แผนพัฒนาท้องถิ่น (พ.ศ. ๒๕๖๑ - ๒๕๖๕) การทบทวน ครั้งที่ ๑/๒๕๖๔  
เทศบาลตำบลสันนาเม็ง อำเภอสันทราย จังหวัดเชียงใหม่

ก. ยุทธศาสตร์จังหวัดเชียงใหม่ ยุทธศาสตร์ที่ ๖ การจัดการสาธารณสุข การสร้างความมั่นคง และยกระดับคุณภาพชีวิตที่ดีของ ประชาชนตามแนวทางเศรษฐกิจพอเพียง

ข. ยุทธศาสตร์การพัฒนาขององค์กรปกครองส่วนท้องถิ่นในเขตจังหวัดเชียงใหม่ ยุทธศาสตร์ที่ ๒ การพัฒนาเศรษฐกิจตามแนวทางปรัชญาเศรษฐกิจพอเพียง

๓. ยุทธศาสตร์การพัฒนาเศรษฐกิจชุมชนพึ่งตนเอง

๓.๒ แผนงานการเกษตร

ที่	โครงการ	วัตถุประสงค์	เป้าหมาย (ผลผลิตของโครงการ)	งบประมาณ					ตัวชี้วัด (KPI)	ผลที่คาดว่าจะได้รับ	หน่วยงาน รับผิดชอบ หลัก
				๒๕๖๑ (บาท)	๒๕๖๒ (บาท)	๒๕๖๓ (บาท)	๒๕๖๔ (บาท)	๒๕๖๕ (บาท)			
๒	โครงการฝึกอบรม หลักเศรษฐกิจ พอเพียงแก่เกษตรกร ตำบลสันนาเม็ง	๑. เพื่อให้ผู้เข้ารับการฝึกอบรม มีความรู้ตามหลักเศรษฐกิจ พอเพียง เกษตรทฤษฎีใหม่ และหลักการทรงงานใน พระบาทสมเด็จพระปรมินทร มหาภูมิพลอดุลยเดช ๒. เพื่อให้ผู้เข้ารับการฝึกอบรม ได้ศึกษาดูงานและฝึกปฏิบัติ ตามแนวทางปรัชญาเศรษฐกิจ พอเพียงในรูปแบบศูนย์ศึกษา การพัฒนาและกิจกรรม สร้างสรรค์ความคิด	ฝึกอบรมและศึกษาดูงาน กระบวนการเรียนรู้ ปรัชญาเศรษฐกิจ พอเพียงให้แก่เกษตรกร ในตำบลสันนาเม็ง จำนวน ๕๐ คน	-	-	-	-	๒๐,๐๐๐	จำนวนผู้ ผ่านการ อบรม	๑. ผู้เข้ารับการฝึกอบรมมี ความรู้ ความเข้าใจ กระบวนการจัดการเรียนรู้ ปรัชญาเศรษฐกิจพอเพียง และหลักการทรงงานใน พระบาทสมเด็จพระปรมินทร มหาภูมิพลอดุลยเดช ๒. ผู้เข้ารับการฝึกอบรมได้ ศึกษาดูงานและฝึกปฏิบัติ ตามแนวทางปรัชญา เศรษฐกิจพอเพียงในรูปแบบ ศูนย์ศึกษาการพัฒนาและ กิจกรรมสร้างสรรค์ความคิด สามารถนำไปใช้ในการ ประกอบอาชีพและการ ดำรงชีพ	สำนักปลัด (งานพัฒนา ชุมชน)
รวม	๒ โครงการ	-	-	-	-	-	-	๓๒๐,๐๐๐	-	-	-



# รายละเอียดโครงการพัฒนา (แบบ ผ.๐๒)

ยุทธศาสตร์ที่ ๔ การพัฒนาคุณภาพชีวิตของประชาชน

รายละเอียดโครงการพัฒนา  
แผนพัฒนาท้องถิ่น (พ.ศ. ๒๕๖๑ - ๒๕๖๕) การทบทวน ครั้งที่ ๑/๒๕๖๔  
เทศบาลตำบลสันนาเม็ง อำเภอสันทราย จังหวัดเชียงใหม่

- ก. ยุทธศาสตร์จังหวัดเชียงใหม่ ยุทธศาสตร์ที่ ๖ การจัดการสาธารณสุข การสร้างความมั่นคง และยกระดับคุณภาพชีวิตที่ดีของ ประชาชนตามแนวทางเศรษฐกิจพอเพียง  
ข. ยุทธศาสตร์การพัฒนาขององค์กรปกครองส่วนท้องถิ่นจังหวัดเชียงใหม่ ยุทธศาสตร์ที่ ๕ การพัฒนาคุณภาพชีวิตของประชาชน  
๔. ยุทธศาสตร์การพัฒนาคูณภาพชีวิตของประชาชน

๔.๑ แผนงานการรักษาความสงบภายใน

ที่	โครงการ	วัตถุประสงค์	เป้าหมาย (ผลผลิตของโครงการ)	งบประมาณ					ตัวชี้วัด (KPI)	ผลที่คาดว่าจะได้รับ	หน่วยงาน รับผิดชอบ หลัก
				๒๕๖๑ (บาท)	๒๕๖๒ (บาท)	๒๕๖๓ (บาท)	๒๕๖๔ (บาท)	๒๕๖๕ (บาท)			
๑	อุดหนุนเทศบาลตำบลป่าไผ่ อำเภอสันทราย จังหวัดเชียงใหม่ ตามโครงการบริหารจัดการศูนย์ปฏิบัติการร่วมในการช่วยเหลือประชาชนขององค์กรปกครองส่วนท้องถิ่น อำเภอสันทราย จังหวัดเชียงใหม่	เพื่อให้มีสถานที่กลางสำหรับรวบรวมข้อมูลปัญหาความต้องการของประชาชนและแจ้งอปท. เพื่อเป็นข้อมูลในการพิจารณาให้ความช่วยเหลือประชาชนตามอำนาจหน้าที่ หรือประสานหน่วยงานที่เกี่ยวข้องในการให้ความช่วยเหลือประชาชน	อุดหนุนงบประมาณให้แก่เทศบาลตำบลป่าไผ่ อำเภอสันทราย จังหวัดเชียงใหม่ ดำเนินการตามโครงการฯ	-	-	-	-	๒๐,๐๐๐	มีสถานที่กลางศูนย์ปฏิบัติการร่วมในการช่วยเหลือประชาชน	๑. ประชาชนในพื้นที่รับความช่วยเหลือทั้งในด้านสาธารณสุข การส่งเสริมและพัฒนาคุณภาพชีวิตโรคติดต่อหรือโรคระบาดในท้องถิ่นตามอำนาจหน้าที่ ๒. ประชาชนได้รับคำปรึกษาหรือแนะนำหลักเกณฑ์และวิธีการในการขอรับความช่วยเหลือในด้านต่างๆตามระเบียบกฎหมายที่เกี่ยวข้อง	สำนักปลัด
รวม	๑ โครงการ	-	-	-	-	-	-	๒๐,๐๐๐	-	-	-



รายละเอียดโครงการพัฒนา  
แผนพัฒนาท้องถิ่น (พ.ศ. ๒๕๖๑ - ๒๕๖๕) การทบทวน ครั้งที่ ๑/๒๕๖๔  
เทศบาลตำบลสันนาเม็ง อำเภอสันทราย จังหวัดเชียงใหม่

- ก. ยุทธศาสตร์จังหวัดเชียงใหม่ ยุทธศาสตร์ที่ ๖ การจัดการสาธารณสุข การสร้างความมั่นคง และยกระดับคุณภาพชีวิตที่ดีของ ประชาชนตามแนวทางเศรษฐกิจพอเพียง
- ข. ยุทธศาสตร์การพัฒนาขององค์กรปกครองส่วนท้องถิ่นจังหวัดเชียงใหม่ ยุทธศาสตร์ที่ ๕ การพัฒนาคุณภาพชีวิตของประชาชน
๔. ยุทธศาสตร์การพัฒนาคูณภาพชีวิตของประชาชน

๔.๒ แผนงานการศึกษา

ที่	โครงการ	วัตถุประสงค์	เป้าหมาย (ผลผลิตของโครงการ)	งบประมาณ					ตัวชี้วัด (KPI)	ผลที่คาดว่าจะได้รับ	หน่วยงาน รับผิดชอบ หลัก
				๒๕๖๑ (บาท)	๒๕๖๒ (บาท)	๒๕๖๓ (บาท)	๒๕๖๔ (บาท)	๒๕๖๕ (บาท)			
๑	โครงการสนับสนุน ค่าใช้จ่ายในการบริหาร สถานศึกษาของศูนย์ พัฒนาเด็กเล็กเทศบาล ตำบลสันนาเม็ง	๑. เพื่อสนับสนุนค่าอาหาร กลางวันสำหรับเด็กเล็ก ศูนย์พัฒนาเด็กเล็ก เทศบาลตำบลสันนาเม็ง ๒. เพื่อสนับสนุนค่าจัดการ เรียนการสอนของศูนย์ พัฒนาเด็กเล็กเทศบาล ตำบลสันนาเม็ง ๓. เพื่อให้สถานศึกษามี ค่าใช้จ่ายในการจัด การศึกษาสำหรับศูนย์ พัฒนาเด็กเล็กเทศบาล ตำบลสันนาเม็ง	สนับสนุนค่าใช้จ่ายในการ บริหารสถานศึกษาของ ศูนย์พัฒนาเด็กเล็กให้แก่ เด็กเล็กในศูนย์พัฒนาเด็ก เล็กเทศบาลตำบลสันนาเม็ง จำนวน ๕๕ คน	-	-	-	-	๔๒๑,๗๐๐	จำนวน เด็กเล็กใน ศูนย์พัฒนา เด็กเล็กฯ ได้รับการ สนับสนุน ร้อยละ ๑๐๐	๑. เด็กเล็กศูนย์พัฒนา เด็กเล็กเทศบาลตำบล สันนาเม็งได้รับการ สนับสนุนค่าอาหาร กลางวัน ๒. เด็กเล็กศูนย์พัฒนา เด็กเล็กเทศบาลตำบล สันนาเม็งได้รับการ สนับสนุนค่าจัดการ เรียนการสอน ๓. สถานศึกษาได้รับ การสนับสนุนค่าใช้จ่ายใน การจัดการศึกษาสำหรับ ศูนย์พัฒนาเด็กเล็ก เทศบาลตำบลสันนาเม็ง	กอง การศึกษา

รายละเอียดโครงการพัฒนา  
แผนพัฒนาท้องถิ่น (พ.ศ. ๒๕๖๑ - ๒๕๖๕) การทบทวน ครั้งที่ ๑/๒๕๖๔  
เทศบาลตำบลสันนาเม็ง อำเภอสันทราย จังหวัดเชียงใหม่

- ก. ยุทธศาสตร์จังหวัดเชียงใหม่ ยุทธศาสตร์ที่ ๖ การจัดการสาธารณสุข การสร้างความมั่นคง และยกระดับคุณภาพชีวิตที่ดีของ ประชาชนตามแนวทางเศรษฐกิจพอเพียง  
ข. ยุทธศาสตร์การพัฒนาขององค์กรปกครองส่วนท้องถิ่นจังหวัดเชียงใหม่ ยุทธศาสตร์ที่ ๕ การพัฒนาคุณภาพชีวิตของประชาชน  
๔. ยุทธศาสตร์การพัฒนาคูณภาพชีวิตของประชาชน

๔.๒ แผนงานการศึกษา

ที่	โครงการ	วัตถุประสงค์	เป้าหมาย (ผลผลิตของโครงการ)	งบประมาณ					ตัวชี้วัด (KPI)	ผลที่คาดว่าจะได้รับ	หน่วยงาน รับผิดชอบ หลัก
				๒๕๖๑ (บาท)	๒๕๖๒ (บาท)	๒๕๖๓ (บาท)	๒๕๖๔ (บาท)	๒๕๖๕ (บาท)			
๒	อาหารเสริม (นม)	๑. เพื่อให้เด็กเล็กและนักเรียนได้รับประทานอาหารเสริม (นม) อย่างทั่วถึง ๒. เพื่อให้เด็กเล็กและนักเรียนมีพัฒนาการด้านร่างกายที่สมบูรณ์แข็งแรง ๓. เพื่อให้เด็กเล็กและนักเรียนได้รับสารอาหารที่ครบถ้วนทำให้ร่างกายเจริญเติบโตสมวัย	๑. จัดซื้ออาหารเสริม (นม) ให้แก่เด็กเล็กในศูนย์พัฒนาเด็กเล็กเทศบาลตำบลสันนาเม็ง จำนวน ๕๕ คน ๒. จัดซื้ออาหารเสริม (นม) ให้แก่นักเรียนโรงเรียนบ้านหลักบ้นระดับชั้น อนุบาล ถึง ประถมศึกษาปีที่ ๖ จำนวน ๒๗๐ คน	-	-	-	-	๖๒๒,๘๐๐	จำนวนเด็กได้รับอาหารเสริม (นม) ร้อยละ ๑๐๐	๑. เด็กเล็กและนักเรียนได้รับประทานอาหารเสริม (นม) อย่างทั่วถึง ๒. เด็กเล็กและนักเรียนมีพัฒนาการด้านร่างกายที่สมบูรณ์แข็งแรง ๓. เด็กเล็กและนักเรียนได้รับสารอาหารที่ครบถ้วนทำให้ร่างกายเจริญเติบโตสมวัย	กองการศึกษา
๓	โครงการเปิดบ้านวิชาการศูนย์พัฒนาเด็กเล็กเทศบาลตำบลสันนาเม็ง	๑. เพื่อจัดเวทีและกิจกรรมให้เด็กได้แสดงออกซึ่งพัฒนาการ ๒. เพื่อสนับสนุนการแสดงผลงานทางวิชาการด้านการพัฒนาการเด็ก	เด็กเล็กในศูนย์พัฒนาเด็กเล็กเทศบาลตำบลสันนาเม็ง จำนวน ๕๕ คน	-	-	-	-	๑๓,๐๐๐	จำนวนเด็กเล็กในศูนย์พัฒนาเด็กเล็กฯ เข้าร่วมกิจกรรม ร้อยละ ๑๐๐	๑. เด็กเล็กได้เข้าร่วมกิจกรรมที่แสดงออกซึ่งพัฒนาการทุกด้าน ๒. เด็กเล็กได้แสดงผลงานทางวิชาการด้านการพัฒนาการเด็ก	กองการศึกษา

รายละเอียดโครงการพัฒนา  
แผนพัฒนาท้องถิ่น (พ.ศ. ๒๕๖๑ - ๒๕๖๕) การทบทวน ครั้งที่ ๑/๒๕๖๔  
เทศบาลตำบลสันนาเม็ง อำเภอสันทราย จังหวัดเชียงใหม่

- ก. ยุทธศาสตร์จังหวัดเชียงใหม่ ยุทธศาสตร์ที่ ๖ การจัดการสาธารณสุข การสร้างความมั่นคง และยกระดับคุณภาพชีวิตที่ดีของ ประชาชนตามแนวทางเศรษฐกิจพอเพียง  
ข. ยุทธศาสตร์การพัฒนาขององค์กรปกครองส่วนท้องถิ่นจังหวัดเชียงใหม่ ยุทธศาสตร์ที่ ๕ การพัฒนาคุณภาพชีวิตของประชาชน  
๔. ยุทธศาสตร์การพัฒนาคูณภาพชีวิตของประชาชน

๔.๒ แผนงานการศึกษา

ที่	โครงการ	วัตถุประสงค์	เป้าหมาย (ผลผลิตของโครงการ)	งบประมาณ					ตัวชี้วัด (KPI)	ผลที่คาดว่าจะได้รับ	หน่วยงาน รับผิดชอบ หลัก
				๒๕๖๑ (บาท)	๒๕๖๒ (บาท)	๒๕๖๓ (บาท)	๒๕๖๔ (บาท)	๒๕๖๕ (บาท)			
๔	โครงการทิ้งขยะให้ถูกสื่ ดีต่อศูนย์พัฒนาเด็กเล็ก	๑. เพื่อปลูกจิตสำนึกสร้าง ทัศนคติและส่งเสริมการมี ส่วนร่วมในการจัดการขยะ อย่างถูกวิธี ๒. เพื่อปลูกฝังให้เด็กเล็ก เห็นความสำคัญการคัด แยกขยะ	จัดอบรมให้เด็กเล็กใน ศูนย์พัฒนาเด็กเล็ก เทศบาลตำบลสันนาเม็ง จำนวน ๕๕ คน	-	-	-	-	๕,๐๐๐	จำนวน เด็กเล็กใน ศูนย์พัฒนา เด็กเล็กฯ เข้าร่วม กิจกรรม ร้อยละ ๑๐๐	๑. เด็กเล็กมีทัศนคติและ ส่งเสริมการมีส่วนร่วมใน การจัดการขยะอย่างถูกวิธี ๒. เด็กเล็กเห็นความสำคัญ การคัดแยกขยะ	กอง การศึกษา
๕	โครงการ Leaning English and Chinese for your life	๑. เพื่อให้เด็กและเยาวชน มีทักษะทางด้านภาษา ต่างประเทศเพื่อใช้ใน ชีวิตประจำวันได้ ๒. เพื่อให้ประชาชนมี ทักษะทางด้านภาษา ต่างประเทศเพื่อใช้ใน ชีวิตประจำวัน ๓. เพื่อให้เกิดการใช้เวลา ว่างให้เกิดประโยชน์	จัดอบรมให้แก่ ๑. เด็กและเยาวชนตำบล สันนาเม็ง จำนวน ๔๐ คน ๒. ประชาชนตำบล สันนาเม็ง จำนวน ๔๐ คน	-	-	-	-	๑๐๐,๐๐๐	ผู้เข้ารับ การอบรม มีความรู้ ภาษาต่าง ประเทศ เพิ่มมากขึ้น	๑. เด็กและเยาวชนมีทักษะ ทางด้านภาษา ต่างประเทศ เพื่อใช้ใน การสื่อสารได้ ๒. ประชาชนมีทักษะ ทางด้านภาษาต่างประเทศ เพื่อใช้ในชีวิตประจำวัน ๓. เด็ก เยาวชนและ ประชาชนได้ใช้เวลาว่าง ให้เกิดประโยชน์	กอง การศึกษา

รายละเอียดโครงการพัฒนา  
แผนพัฒนาท้องถิ่น (พ.ศ. ๒๕๖๑ - ๒๕๖๕) การทบทวน ครั้งที่ ๑/๒๕๖๔  
เทศบาลตำบลสันนาเม็ง อำเภอสันทราย จังหวัดเชียงใหม่

- ก. ยุทธศาสตร์จังหวัดเชียงใหม่ ยุทธศาสตร์ที่ ๖ การจัดการสาธารณสุข การสร้างความมั่นคง และยกระดับคุณภาพชีวิตที่ดีของ ประชาชนตามแนวทางเศรษฐกิจพอเพียง
- ข. ยุทธศาสตร์การพัฒนาขององค์กรปกครองส่วนท้องถิ่นจังหวัดเชียงใหม่ ยุทธศาสตร์ที่ ๕ การพัฒนาคุณภาพชีวิตของประชาชน
๔. ยุทธศาสตร์การพัฒนาคูณภาพชีวิตของประชาชน

๔.๒ แผนงานการศึกษา

ที่	โครงการ	วัตถุประสงค์	เป้าหมาย (ผลผลิตของโครงการ)	งบประมาณ					ตัวชี้วัด (KPI)	ผลที่คาดว่าจะได้รับ	หน่วยงาน รับผิดชอบ หลัก
				๒๕๖๑ (บาท)	๒๕๖๒ (บาท)	๒๕๖๓ (บาท)	๒๕๖๔ (บาท)	๒๕๖๕ (บาท)			
๖	โครงการต้นกล้าสู่ ความเป็นเลิศ ยุค ๔.๐	๑. เพื่อส่งเสริมและสนับสนุน ให้เด็กได้มีความรู้ความเข้าใจ เกี่ยวกับบทบาท สิทธิหน้าที่ ของตนเอง ๒. เพื่อส่งเสริมและสนับสนุน ให้เด็กได้แสดงออก กล้าคิด กล้าทำ ในทางสร้างสรรค์และ เป็นประโยชน์และมีส่วนร่วม ในการทำกิจกรรมตามความ สามารถและความสนใจ	จัดกิจกรรมโดยมี กลุ่มเป้าหมายได้แก่ ๑. เด็กจำนวน ๔๐๐ คน ๒. ผู้ปกครอง จำนวน ๓๐๐ คน	-	-	-	-	๕๐,๐๐๐	จำนวนผู้เข้า ร่วมกิจกรรม	๑. เด็กได้รับการส่งเสริมและ สนับสนุนให้มีความรู้ความ เข้าใจเกี่ยวกับบทบาท สิทธิ หน้าที่ของตนเอง ๒. เด็กได้แสดงออก กล้าคิด กล้าทำ ในทางสร้างสรรค์ และเป็นประโยชน์และมี ส่วนร่วมในการทำกิจกรรม ตามความสามารถและ ความสนใจ	กอง การศึกษา

รายละเอียดโครงการพัฒนา  
แผนพัฒนาท้องถิ่น (พ.ศ. ๒๕๖๑ - ๒๕๖๕) การทบทวน ครั้งที่ ๑/๒๕๖๔  
เทศบาลตำบลสันนาเม็ง อำเภอสันทราย จังหวัดเชียงใหม่

- ก. ยุทธศาสตร์จังหวัดเชียงใหม่ ยุทธศาสตร์ที่ ๖ การจัดการสาธารณสุข การสร้างความมั่นคง และยกระดับคุณภาพชีวิตที่ดีของ ประชาชนตามแนวทางเศรษฐกิจพอเพียง  
ข. ยุทธศาสตร์การพัฒนาขององค์กรปกครองส่วนท้องถิ่นจังหวัดเชียงใหม่ ยุทธศาสตร์ที่ ๕ การพัฒนาคุณภาพชีวิตของประชาชน  
๔. ยุทธศาสตร์การพัฒนาคูณภาพชีวิตของประชาชน

๔.๒ แผนงานการศึกษา

ที่	โครงการ	วัตถุประสงค์	เป้าหมาย (ผลผลิตของโครงการ)	งบประมาณ					ตัวชี้วัด (KPI)	ผลที่คาดว่าจะได้รับ	หน่วยงาน รับผิดชอบ หลัก
				๒๕๖๑ (บาท)	๒๕๖๒ (บาท)	๒๕๖๓ (บาท)	๒๕๖๔ (บาท)	๒๕๖๕ (บาท)			
๗	โครงการอุดหนุน อาหารกลางวันสำหรับ นักเรียนโรงเรียน บ้านหลักป็น	๑. เพื่อให้เด็กนักเรียน ทุกคนได้รับประทาน อาหารกลางวันที่มีคุณค่า ทางโภชนาการ ๒. เพื่อให้เด็กนักเรียนมี น้ำหนัก ส่วนสูงและมี สมรรถภาพทางกายเกณฑ์ ๓. เพื่อให้เด็กนักเรียนมีสุขภาพ อนามัยที่สมบูรณ์แข็งแรง ปราศจากโรคภัยไข้เจ็บ	อุดหนุนงบประมาณ ค่าอาหารกลางวัน ให้แก่เด็กนักเรียน โรงเรียนบ้านหลักป็น	-	-	-	-	๑,๑๓๔,๐๐๐	เด็กนักเรียน ได้รับประทาน อาหารกลางวัน ร้อยละ ๑๐๐	๑. เด็กนักเรียนทุกคนได้ รับประทานอาหารกลาง วันที่มีคุณค่าทาง โภชนาการ ๒. นักเรียนมีน้ำหนัก ส่วนสูงและมีสมรรถภาพ ทางกายเกณฑ์ ๓. นักเรียนมีสุขภาพ อนามัยที่สมบูรณ์ แข็งแรง ปราศจาก โรคภัยไข้เจ็บ	กอง การศึกษา

รายละเอียดโครงการพัฒนา  
แผนพัฒนาท้องถิ่น (พ.ศ. ๒๕๖๑ - ๒๕๖๕) การทบทวน ครั้งที่ ๑/๒๕๖๔  
เทศบาลตำบลสันนาเม็ง อำเภอสันทราย จังหวัดเชียงใหม่

- ก. ยุทธศาสตร์จังหวัดเชียงใหม่ ยุทธศาสตร์ที่ ๖ การจัดการสาธารณสุข การสร้างความมั่นคง และยกระดับคุณภาพชีวิตที่ดีของ ประชาชนตามแนวทางเศรษฐกิจพอเพียง  
ข. ยุทธศาสตร์การพัฒนาขององค์กรปกครองส่วนท้องถิ่นจังหวัดเชียงใหม่ ยุทธศาสตร์ที่ ๕ การพัฒนาคุณภาพชีวิตของประชาชน  
๔. ยุทธศาสตร์การพัฒนาคูณภาพชีวิตของประชาชน

## ๔.๒ แผนงานการศึกษา

ที่	โครงการ	วัตถุประสงค์	เป้าหมาย (ผลผลิตของโครงการ)	งบประมาณ					ตัวชี้วัด (KPI)	ผลที่คาดว่าจะได้รับ	หน่วยงาน รับผิดชอบ หลัก
				๒๕๖๑ (บาท)	๒๕๖๒ (บาท)	๒๕๖๓ (บาท)	๒๕๖๔ (บาท)	๒๕๖๕ (บาท)			
๘	โครงการอินเทอร์เน็ตชุมชนตำบลสันนาเม็ง	๑. เพื่อให้ประชาชนทั่วไปและผู้ด้อยโอกาสทางสังคมได้มีสถานที่ไว้ให้บริการที่สามารถสืบค้นข้อมูลข่าวสารอันเป็นประโยชน์ต่อการดำรงชีวิตประจำวัน ๒. เพื่อส่งเสริมด้านการศึกษาศาสนา วัฒนธรรมท้องถิ่น และการประกอบอาชีพ ๓. เพื่อส่งเสริมการใช้งานอินเทอร์เน็ต และกระตุ้นให้เด็ก เยาวชนในท้องถิ่นเห็นประโยชน์ของการใช้อินเทอร์เน็ตและเลือกใช้อย่างรู้คุณค่า ๔. เพื่อให้รู้จักใช้เวลาว่างให้เกิดประโยชน์	ให้บริการอินเทอร์เน็ตชุมชน จำนวน ๑๒ จุดภายในตำบลสันนาเม็ง	-	-	-	๗๐,๖๒๐	๒๘๒,๔๘๐	๑. อินเทอร์เน็ตชุมชนติดตั้งแล้วเสร็จ ๒. ประชาชนสามารถใช้อินเทอร์เน็ตได้ร้อยละ ๑๐๐	๑. ประชาชนทั่วไปและผู้ด้อยโอกาสทางสังคมมีสถานที่ใช้บริการที่สามารถสืบค้นข้อมูลข่าวสารอันเป็นประโยชน์ต่อการดำรงชีวิตประจำวัน ๒. ประชาชนได้รับการส่งเสริมด้านการศึกษาศาสนาวัฒนธรรมท้องถิ่น และการประกอบอาชีพ ๓. เด็ก เยาวชนในท้องถิ่นเห็นประโยชน์ของการใช้อินเทอร์เน็ตและเลือกใช้อย่างรู้คุณค่า ๔. ประชาชนรู้จักใช้เวลาว่างให้เกิดประโยชน์	สำนักปลัด (งานพัฒนาชุมชน)
รวม	๘ โครงการ	-	-	-	-	-	๗๐,๖๒๐	๒,๖๒๘,๙๘๐	-	-	-

รายละเอียดโครงการพัฒนา  
แผนพัฒนาท้องถิ่น (พ.ศ. ๒๕๖๑ - ๒๕๖๕) การทบทวน ครั้งที่ ๑/๒๕๖๔  
เทศบาลตำบลสันนาเม็ง อำเภอสันทราย จังหวัดเชียงใหม่

ก. ยุทธศาสตร์จังหวัดเชียงใหม่ ยุทธศาสตร์ที่ ๓ การผลักดันเชียงใหม่สู่การเป็นเมืองอัจฉริยะ เมืองแห่งไมซ์ เมืองแห่งสตาร์ทอัพ และเมืองนวัตกรรมการแพทย์และสุขภาพ (SMS & Medicopolis: Smart City, MICE City, Startup City, Medicopolis) ให้สามารถรองรับการเป็นศูนย์กลางทางการค้า การลงทุน ของภาคเหนือ

ข. ยุทธศาสตร์การพัฒนาขององค์กรปกครองส่วนท้องถิ่นจังหวัดเชียงใหม่ ยุทธศาสตร์ที่ ๕ การพัฒนาคุณภาพชีวิตของประชาชน

๔. ยุทธศาสตร์การพัฒนาคูณภาพชีวิตของประชาชน

๔.๓ แผนงานสาธารณสุข

ที่	โครงการ	วัตถุประสงค์	เป้าหมาย (ผลผลิตของโครงการ)	งบประมาณ					ตัวชี้วัด (KPI)	ผลที่คาดว่าจะได้รับ	หน่วยงาน รับผิดชอบ หลัก
				๒๕๖๑ (บาท)	๒๕๖๒ (บาท)	๒๕๖๓ (บาท)	๒๕๖๔ (บาท)	๒๕๖๕ (บาท)			
๑	โครงการพัฒนา คุณภาพการให้บริการ ด้านสาธารณสุขของ ศูนย์บริการสาธารณสุข เทศบาลตำบลสันนาเม็ง	๑. เพื่อหน่วยบริการปฐมภูมิ มีบุคลากรด้านสาธารณสุข อย่างเพียงพอต่อภารกิจงาน จัดการสาธารณสุข ๒. เพื่อปรับปรุงพัฒนา โครงสร้าง ระบบบริการและ การรักษาพยาบาลให้มี คุณภาพและประสิทธิภาพที่ดี ๓. เพื่อปรับภาพลักษณ์ หน่วยบริการปฐมภูมิ ตาม แนวคิด คลินิกหมอครอบครัว ตามระบบการแพทย์ปฐมภูมิ ที่มีแพทย์เวชศาสตร์ ครอบครัวดูแลประชาชน และเป็นสถานบริการ ตัวอย่างในการถ่ายโอนสถานี อนามัยให้แก่องค์กรปกครอง ส่วนท้องถิ่น	๑. สถานบริการฯ มีความพร้อมในการ จัดการบริการที่ได้ มาตรฐานและเป็น ต้นแบบการพัฒนา ๒. ประชาชนผู้มารับ บริการมีความพึง พอใจต่อการให้ บริการสาธารณสุข ไม่ต่ำกว่าระดับดีมาก	-	-	-	-	๒,๐๐๐,๐๐๐	ประชาชนใน พื้นที่ตำบล สันนาเม็งและ พื้นที่ใกล้เคียง ได้รับบริการ ด้านสาธารณสุข ที่มีคุณภาพ และทั่วถึง ร้อยละ ๑๐๐	ประชาชนในพื้นที่ ตำบลสันนาเม็งและพื้นที่ ใกล้เคียงได้รับบริการด้าน สาธารณสุขที่มีคุณภาพ และทั่วถึง	กอง สาธารณสุข

รายละเอียดโครงการพัฒนา  
แผนพัฒนาท้องถิ่น (พ.ศ. ๒๕๖๑ - ๒๕๖๕) การทบทวน ครั้งที่ ๑/๒๕๖๔  
เทศบาลตำบลสันนาเม็ง อำเภอสันทราย จังหวัดเชียงใหม่

ก. ยุทธศาสตร์จังหวัดเชียงใหม่ ยุทธศาสตร์ที่ ๓ การผลักดันเชียงใหม่สู่การเป็นเมืองอัจฉริยะ เมืองแห่งไมซ์ เมืองแห่งสตาร์ทอัพ และเมืองนวัตกรรมการแพทย์และสุขภาพ (SMS & Medicopolis: Smart City, MICE City, Startup City, Medicopolis) ให้สามารถรองรับการเป็นศูนย์กลางทางการค้า การลงทุน ของภาคเหนือ

ข. ยุทธศาสตร์การพัฒนาขององค์กรปกครองส่วนท้องถิ่นจังหวัดเชียงใหม่ ยุทธศาสตร์ที่ ๕ การพัฒนาคุณภาพชีวิตของประชาชน

๔. ยุทธศาสตร์การพัฒนาคูณภาพชีวิตของประชาชน

๔.๓ แผนงานสาธารณสุข

ที่	โครงการ	วัตถุประสงค์	เป้าหมาย (ผลผลิตของโครงการ)	งบประมาณ					ตัวชี้วัด (KPI)	ผลที่คาดว่าจะได้รับ	หน่วยงาน รับผิดชอบ หลัก
				๒๕๖๑ (บาท)	๒๕๖๒ (บาท)	๒๕๖๓ (บาท)	๒๕๖๔ (บาท)	๒๕๖๕ (บาท)			
๒	โครงการระบบบริการ สาธารณสุขสู่เมืองแห่ง สุขภาพ (Healthy City)	๑. เพื่อตรวจสุขภาพให้แก่ ผู้ป่วยนอนติดเตียง ผู้ป่วยติด บ้าน ผู้พิการ ผู้ป่วยเอดส์ ผู้สูงอายุ ผู้ด้อยโอกาส ผู้ยากไร้ ผู้ป่วยเรื้อรัง และ ผู้ป่วยที่ต้องดูแลระยะยาว (LTC) ในตำบลสันนาเม็ง ๒. เพื่อสร้างขวัญกำลังใจ ให้กับผู้ป่วยนอนติดเตียง ผู้ป่วยติดบ้าน ผู้พิการ ผู้ป่วย เอดส์ ผู้สูงอายุ ผู้ด้อยโอกาส ผู้ยากไร้ ผู้ป่วยเรื้อรัง และ ผู้ป่วยที่ต้องดูแลระยะยาว (LTC) ให้พร้อมที่จะดำรงชีวิต ต่อไปได้อย่างมีความสุข	๑. ผู้สูงอายุที่มีอายุ ตั้งแต่ ๖๐ ปีขึ้นไป หรือผู้ป่วยที่อายุน้อย กว่า ๖๐ ปีที่มีภาวะ พึ่งพิง มีผู้ป่วยเรื้อรัง จำนวน ๔๘๔ คน ๒. ผู้ป่วยติดเตียง จำนวน ๑๑ คน ๓. ผู้ป่วยติดบ้าน จำนวน ๒๙ คน รวมทั้งหมด ๕๒๔ คน	-	-	-	-	๒๐,๐๐๐	ผู้ป่วยฯ มีขวัญ และกำลังใจมี ความรู้เรื่องการ ทำกายภาพบำบัด และการดูแล ตนเอง สามารถ ลดการเกิด ภาวะแทรกซ้อน จากการเจ็บป่วย พร้อมการส่งเสริม ป้องกันรักษาและ ฟื้นฟูสุขภาพ ได้รับการดูแล อย่างต่อเนื่อง ทุกคน ร้อยละ ๑๐๐	๑. ผู้ป่วยติดเตียง ผู้ป่วยติด บ้าน ผู้พิการ ผู้ป่วยเอดส์ ผู้สูงอายุ ผู้ด้อยโอกาส ผู้ ยากไร้ ผู้ป่วยเรื้อรัง และ ผู้ป่วยที่ต้องดูแล ระยะยาว (LTC) มีขวัญและกำลังใจ มีความรู้เรื่องการทำ กายภาพบำบัดและการ ดูแลตนเอง สามารถลดการ เกิดภาวะแทรกซ้อนจาก การเจ็บป่วยและได้รับการ เยี่ยมบ้านอย่างทั่วถึงพร้อม การส่งเสริมป้องกันรักษา และฟื้นฟูสุขภาพได้รับการ ดูแลอย่างต่อเนื่องทุกคน	กอง สาธารณสุข



รายละเอียดโครงการพัฒนา  
 แผนพัฒนาท้องถิ่น (พ.ศ. ๒๕๖๑ - ๒๕๖๕) การทบทวน ครั้งที่ ๑/๒๕๖๔  
 เทศบาลตำบลสันนาเม็ง อำเภอสันทราย จังหวัดเชียงใหม่

- ก. ยุทธศาสตร์จังหวัดเชียงใหม่ ยุทธศาสตร์ที่ ๓ การผลักดันเชียงใหม่สู่การเป็นเมืองอัจฉริยะ เมืองแห่งไมซ์ เมืองแห่งสตาร์ทอัพ และเมืองนวัตกรรมการแพทย์และสุขภาพ (SMS & Medicopolis: Smart City, MICE City, Startup City, Medicopolis) ให้สามารถรองรับการเป็นศูนย์กลางทางการค้า การลงทุน ของภาคเหนือ
- ข. ยุทธศาสตร์การพัฒนาขององค์กรปกครองส่วนท้องถิ่นจังหวัดเชียงใหม่ ยุทธศาสตร์ที่ ๕ การพัฒนาคุณภาพชีวิตของประชาชน
๔. ยุทธศาสตร์การพัฒนาคุณภาพชีวิตของประชาชน

๔.๓ แผนงานสาธารณสุข

ที่	โครงการ	วัตถุประสงค์	เป้าหมาย (ผลผลิตของโครงการ)	งบประมาณ					ตัวชี้วัด (KPI)	ผลที่คาดว่าจะได้รับ	หน่วยงาน รับผิดชอบ หลัก
				๒๕๖๑ (บาท)	๒๕๖๒ (บาท)	๒๕๖๓ (บาท)	๒๕๖๔ (บาท)	๒๕๖๕ (บาท)			
									๒. เกิดศูนย์การเรียนรู้และ ประสานงานในการดูแล การดูแลผู้ป่วย นอนติดเตียง ผู้ป่วยติดบ้าน ผู้พิการ ผู้ป่วย เอดส์ ผู้สูงอายุ ผู้ด้อยโอกาส ผู้ยากไร้ ผู้ป่วยเรื้อรัง และ ผู้ป่วยที่ต้องดูแลระยะยาว (LTC) ในเขตเทศบาลตำบล สันนาเม็ง อย่างต่อเนื่อง	กอง สาธารณสุข	

รายละเอียดโครงการพัฒนา  
แผนพัฒนาท้องถิ่น (พ.ศ. ๒๕๖๑ - ๒๕๖๕) การทบทวน ครั้งที่ ๑/๒๕๖๔  
เทศบาลตำบลสันนาเม็ง อำเภอสันทราย จังหวัดเชียงใหม่

- ก. ยุทธศาสตร์จังหวัดเชียงใหม่ ยุทธศาสตร์ที่ ๖ การจัดการสาธารณสุข การสร้างความมั่นคง และยกระดับคุณภาพชีวิตที่ดีของ ประชาชนตามแนวทางเศรษฐกิจพอเพียง  
ข. ยุทธศาสตร์การพัฒนาขององค์กรปกครองส่วนท้องถิ่นจังหวัดเชียงใหม่ ยุทธศาสตร์ที่ ๕ การพัฒนาคุณภาพชีวิตของประชาชน  
๔. ยุทธศาสตร์การพัฒนาคูณภาพชีวิตของประชาชน

## ๔.๓ แผนงานสาธารณสุข

ที่	โครงการ	วัตถุประสงค์	เป้าหมาย (ผลผลิตของ โครงการ)	งบประมาณ					ตัวชี้วัด (KPI)	ผลที่คาดว่าจะได้รับ	หน่วยงาน รับผิดชอบ หลัก
				๒๕๖๑ (บาท)	๒๕๖๒ (บาท)	๒๕๖๓ (บาท)	๒๕๖๔ (บาท)	๒๕๖๕ (บาท)			
๓	โครงการอบรมเชิงปฏิบัติกรการแพทย์ฉุกเฉินตำบลสันนาเม็ง	๑. เพื่อเป็นการฟื้นฟูความรู้ให้กับผู้นำชุมชนด้านสุขภาพ พนักงานจ้างเทศบาล และเจ้าหน้าที่กู้ชีพตำบลสันนาเม็ง ให้มีความรู้ในการช่วยเหลือผู้ป่วยฉุกเฉินที่ได้รับบาดเจ็บจากอุบัติเหตุ ๒. เพื่อให้ผู้นำชุมชนด้านสุขภาพ พนักงานจ้างเทศบาล และเจ้าหน้าที่กู้ชีพตำบลสันนาเม็งสามารถช่วยเหลือผู้ประสบภัย ผู้ป่วยฉุกเฉิน ผู้อนาถาในชุมชนได้อย่างถูกต้องหลักวิธีการปฐมพยาบาล	จัดอบรมให้ความรู้แก่ผู้นำชุมชนด้านสุขภาพ พนักงานจ้างเทศบาล และเจ้าหน้าที่กู้ชีพตำบลสันนาเม็ง จำนวน ๑๐๐ คน	-	-	-	-	๒๔,๐๐๐	ผู้เข้ารับการอบรมมีความรู้ด้านการแพทย์ฉุกเฉิน ร้อยละ ๑๐๐	๑. ผู้นำชุมชนด้านสุขภาพ พนักงานจ้างเทศบาล และเจ้าหน้าที่กู้ชีพตำบลสันนาเม็ง มีความรู้ในการช่วยเหลือผู้ป่วยฉุกเฉินที่ได้รับบาดเจ็บจากอุบัติเหตุ ๒. ผู้นำชุมชนด้านสุขภาพ พนักงานจ้างเทศบาล และเจ้าหน้าที่กู้ชีพตำบลสันนาเม็งสามารถช่วยเหลือผู้ประสบภัย ผู้ป่วยฉุกเฉิน ผู้อนาถาในชุมชนได้อย่างถูกต้องหลักวิธีการปฐมพยาบาล ๓. เทศบาลตำบลสันนาเม็งสามารถบริหารจัดการการแพทย์ฉุกเฉินได้อย่างมีประสิทธิภาพ	กองสาธารณสุข

รายละเอียดโครงการพัฒนา  
แผนพัฒนาท้องถิ่น (พ.ศ. ๒๕๖๑ - ๒๕๖๕) การทบทวน ครั้งที่ ๑/๒๕๖๔  
เทศบาลตำบลสันนาเม็ง อำเภอสันทราย จังหวัดเชียงใหม่

- ก. ยุทธศาสตร์จังหวัดเชียงใหม่ ยุทธศาสตร์ที่ ๖ การจัดการสาธารณสุข การสร้างความมั่นคง และยกระดับคุณภาพชีวิตที่ดีของ ประชาชนตามแนวทางเศรษฐกิจพอเพียง  
ข. ยุทธศาสตร์การพัฒนาขององค์กรปกครองส่วนท้องถิ่นจังหวัดเชียงใหม่ ยุทธศาสตร์ที่ ๕ การพัฒนาคุณภาพชีวิตของประชาชน  
๔. ยุทธศาสตร์การพัฒนาคูณภาพชีวิตของประชาชน

๔.๓ แผนงานสาธารณสุข

ที่	โครงการ	วัตถุประสงค์	เป้าหมาย (ผลผลิตของโครงการ)	งบประมาณ					ตัวชี้วัด (KPI)	ผลที่คาดว่าจะได้รับ	หน่วยงาน รับผิดชอบ หลัก
				๒๕๖๑ (บาท)	๒๕๖๒ (บาท)	๒๕๖๓ (บาท)	๒๕๖๔ (บาท)	๒๕๖๕ (บาท)			
๔	โครงการป้องกันและควบคุมโรคไข้เลือดออกอย่างมีประสิทธิภาพ	๑. เพื่อเป็นการควบคุมป้องกันการเกิดโรคที่มีุงเป็นพาหะในเขตตำบลสันนาเม็ง ๒. เพื่อส่งเสริมให้ประชาชนมีความรู้ ความเข้าใจ และมีส่วนร่วมในการควบคุมป้องกันโรคไข้เลือดออก ๓. เพื่อลดอัตราป่วยด้วยโรคไข้เลือดออก	ประชาสัมพันธ์และจัดกิจกรรมรณรงค์ป้องกันและกำจัดยุงลายในพื้นที่ ๑๒ หมู่บ้าน ตำบลสันนาเม็ง	-	-	-	-	๕๐,๐๐๐	๑. สามารถควบคุม ป้องกัน การเกิดโรคที่มีุงเป็นพาหะได้ ร้อยละ ๘๐ ๒.ประชาชน ได้รับความรู้ และเกิดความตระหนักในการป้องกันโรคไข้เลือดออก ๓. อัตราป่วยด้วยโรค ไข้เลือดออกลดลงจาก ปีที่ผ่านมา	กองสาธารณสุข	

รายละเอียดโครงการพัฒนา  
แผนพัฒนาท้องถิ่น (พ.ศ. ๒๕๖๑ - ๒๕๖๕) การทบทวน ครั้งที่ ๑/๒๕๖๔  
เทศบาลตำบลสันนาเม็ง อำเภอสันทราย จังหวัดเชียงใหม่

ก. ยุทธศาสตร์จังหวัดเชียงใหม่ ยุทธศาสตร์ที่ ๖ การจัดการสาธารณสุข การสร้างความมั่นคง และยกระดับคุณภาพชีวิตที่ดีของ ประชาชนตามแนวทางเศรษฐกิจพอเพียง

ข. ยุทธศาสตร์การพัฒนาขององค์กรปกครองส่วนท้องถิ่นจังหวัดเชียงใหม่ ยุทธศาสตร์ที่ ๕ การพัฒนาคุณภาพชีวิตของประชาชน

๔. ยุทธศาสตร์การพัฒนาคูณภาพชีวิตของประชาชน

๔.๓ แผนงานสาธารณสุข

ที่	โครงการ	วัตถุประสงค์	เป้าหมาย (ผลผลิตของโครงการ)	งบประมาณ					ตัวชี้วัด (KPI)	ผลที่คาดว่าจะได้รับ	หน่วยงาน รับผิดชอบ หลัก
				๒๕๖๑ (บาท)	๒๕๖๒ (บาท)	๒๕๖๓ (บาท)	๒๕๖๔ (บาท)	๒๕๖๕ (บาท)			
๕	โครงการอบรม อาสาสมัครบริหาร ท้องถิ่นเพื่อดูแล ผู้สูงอายุที่มีภาวะ พึ่งพิง เทศบาลตำบล สันนาเม็ง	๑. เพื่ออบรมให้ความรู้ แก่อาสาสมัครบริหาร ท้องถิ่น ให้ความรู้ และทักษะปฏิบัติในการ ช่วยเหลือดูแลผู้สูงอายุ ที่มีภาวะพึ่งพิง ๒. เพื่อช่วยเหลือประชาชน ว่างงานและเกิดการจ้าง แรงงานในพื้นที่เทศบาล ตำบลสันนาเม็ง	ประชาชนที่ได้รับการ คัดเลือกเข้าอบรม โครงการอาสาสมัคร บริหารท้องถิ่นของ เทศบาลตำบลสันนาเม็ง หมู่บ้านละ ๒ คน จำนวน ๑๒ หมู่บ้าน รวมจำนวน ๒๔ คน	-	-	-	-	๗๘,๙๒๐	ผู้เข้ารับการ อบรมมีความรู้ และทักษะ ปฏิบัติในการ ช่วยเหลือดูแล ผู้สูงอายุที่มี ภาวะพึ่งพิง ครบทุกด้าน ร้อยละ ๑๐๐	๑. อาสาสมัครบริหาร ท้องถิ่น มีความรู้ และ ทักษะปฏิบัติในการ ช่วยเหลือดูแลผู้สูงอายุที่มี ภาวะพึ่งพิง ๒. เกิดการจ้างแรงงานใน พื้นที่ประชาชนมีรายได้ จากการประกอบอาชีพ สามารถดำรงชีวิตและ เลี้ยงครอบครัวได้	กอง สาธารณสุข
๖	โครงการป้องกัน ควบคุมและระงับ โรคติดต่อ เทศบาล ตำบลสันนาเม็ง	๑. เพื่อสร้างความเข้มแข็ง ของแกนนำชุมชนให้มีส่วน ร่วมในการเฝ้าระวังป้องกัน และควบคุมโรคในชุมชน ๒. เพื่อระงับการระบาดของ โรคติดต่อ โรคติดต่อ ร้ายแรงที่เกิดขึ้นในพื้นที่ ตำบลสันนาเม็ง	จัดอบรมให้ความรู้แก่ ๑.ผู้บริหารเทศบาล สมาชิกสภาเทศบาลฯ และ เจ้าหน้าที่สาธารณสุขฯ ๒. ผู้นำชุมชนด้านสุขภาพ ๓. ตัวแทนคณะกรรมการ หมู่บ้าน ทั้ง ๑๒ หมู่บ้าน	-	-	-	-	๓๐,๐๐๐	สามารถป้องกัน ควบคุมและ ระงับโรคติดต่อ ได้ด้วยตนเอง ร้อยละ ๑๐๐	๑. ชุมชนสามารถป้องกัน ควบคุมและระงับ โรคติดต่อได้ด้วยตนเอง ๒. ชุมชนในตำบลสันนาเม็ง ไม่เกิดการระบาดของโรค ระบาด	กอง สาธารณสุข

รายละเอียดโครงการพัฒนา  
แผนพัฒนาท้องถิ่น (พ.ศ. ๒๕๖๑ - ๒๕๖๕) การทบทวน ครั้งที่ ๑/๒๕๖๔  
เทศบาลตำบลสันนาเม็ง อำเภอสันทราย จังหวัดเชียงใหม่

- ก. ยุทธศาสตร์จังหวัดเชียงใหม่ ยุทธศาสตร์ที่ ๖ การจัดการสาธารณสุข การสร้างเสริมความมั่นคง และยกระดับคุณภาพชีวิตที่ดีของ ประชาชนตามแนวทางเศรษฐกิจพอเพียง
- ข. ยุทธศาสตร์การพัฒนาขององค์กรปกครองส่วนท้องถิ่นจังหวัดเชียงใหม่ ยุทธศาสตร์ที่ ๕ การพัฒนาคุณภาพชีวิตของประชาชน
๔. ยุทธศาสตร์การพัฒนาคูณภาพชีวิตของประชาชน

๔.๓ แผนงานสาธารณสุข

ที่	โครงการ	วัตถุประสงค์	เป้าหมาย (ผลผลิตของโครงการ)	งบประมาณ					ตัวชี้วัด (KPI)	ผลที่คาดว่าจะได้รับ	หน่วยงาน รับผิดชอบ หลัก
				๒๕๖๑ (บาท)	๒๕๖๒ (บาท)	๒๕๖๓ (บาท)	๒๕๖๔ (บาท)	๒๕๖๕ (บาท)			
๗	โครงการเฝ้าระวัง การป้องกันการเสียชีวิต จากการจมน้ำในเด็ก อายุต่ำกว่า ๑๕ ปี	๑. เพื่อให้เด็กและเยาวชน กลุ่มเสี่ยงมีความรู้เรื่องความ ปลอดภัยทางน้ำและทักษะ การเอาชีวิตรอดจากการ ตกน้ำ จมน้ำ ๒. เพื่อให้ประชาชนและ ชุมชนเกิดความตระหนักถึง ปัจจัยเสี่ยงและกำหนด แนวทางป้องกันการจมน้ำ ของเด็กในพื้นที่	๑. จัดอบรมให้ความรู้แก่ - เด็กและเยาวชน อายุ ๖-๑๕ ปี ในพื้นที่ เทศบาลตำบลสันนาเม็ง จำนวน ๕๐ คน - แกนนำสุขภาพ พนักงานกู้ชีพ/งาน ป้องกันและบรรเทา สาธารณภัย จำนวน ๒๐ คน ๒. จัดการสิ่งแวดล้อม บริเวณแหล่งน้ำเสี่ยงใน ตำบลสันนาเม็ง	-	-	-	-	๕๐,๐๐๐	ผู้เข้ารับการ อบรมมีความรู้ เรื่องความ ปลอดภัยทาง น้ำและทักษะ การเอาชีวิตรอด จากการจมน้ำ ตกน้ำ จมน้ำ ร้อยละ ๑๐๐	๑. มีการดำเนินงานตาม มาตรการป้องกันเด็ก เสียชีวิตจากการจมน้ำใน พื้นที่ตำบลสันนาเม็งอย่าง เป็นรูปธรรม ๒. อัตราตายจากการจมน้ำ เสียชีวิตภายในพื้นที่ตำบล สันนาเม็งเป็นศูนย์ (๐)	กอง สาธารณสุข

รายละเอียดโครงการพัฒนา  
แผนพัฒนาท้องถิ่น (พ.ศ. ๒๕๖๑ - ๒๕๖๕) การทบทวน ครั้งที่ ๑/๒๕๖๔  
เทศบาลตำบลสันนาเม็ง อำเภอสันทราย จังหวัดเชียงใหม่

- ก. ยุทธศาสตร์จังหวัดเชียงใหม่ ยุทธศาสตร์ที่ ๖ การจัดการสาธารณสุข การสร้างความมั่นคง และยกระดับคุณภาพชีวิตที่ดีของ ประชาชนตามแนวทางเศรษฐกิจพอเพียง  
ข. ยุทธศาสตร์การพัฒนาขององค์กรปกครองส่วนท้องถิ่นจังหวัดเชียงใหม่ ยุทธศาสตร์ที่ ๕ การพัฒนาคุณภาพชีวิตของประชาชน  
๔. ยุทธศาสตร์การพัฒนาคุณภาพชีวิตของประชาชน

๔.๓ แผนงานสาธารณสุข

ที่	โครงการ	วัตถุประสงค์	เป้าหมาย (ผลผลิตของโครงการ)	งบประมาณ					ตัวชี้วัด (KPI)	ผลที่คาดว่าจะได้รับ	หน่วยงาน รับผิดชอบ หลัก
				๒๕๖๑ (บาท)	๒๕๖๒ (บาท)	๒๕๖๓ (บาท)	๒๕๖๔ (บาท)	๒๕๖๕ (บาท)			
๘	โครงการฝึกอบรมเพื่อสร้างและพัฒนาศักยภาพอาสาปศุสัตว์ด้านโรคพิษสุนัขบ้า	เพื่อสร้างอาสาปศุสัตว์รุ่นใหม่และพัฒนาอาสาปศุสัตว์เดิมที่มีอยู่แล้วให้มีความรู้ความเข้าใจและมีทักษะในการปฏิบัติงานด้านการเฝ้าระวัง ป้องกัน และควบคุมโรคพิษสุนัขบ้า	จัดอบรมให้ความรู้แก่แกนนำสุขภาพในพื้นที่ตำบลสันนาเม็ง จำนวน ๕๐ คน	-	-	-	-	๑๐,๐๐๐	เกิดเครือข่ายในการดำเนินงานด้านการเฝ้าระวังป้องกันและควบคุมโรคพิษสุนัขบ้าในตำบลสันนาเม็ง ร้อยละ ๑๐๐	เกิดเครือข่ายในการดำเนินงานด้านการเฝ้าระวัง ป้องกัน และควบคุมโรคพิษสุนัขบ้า	กองสาธารณสุข
๙	โครงการพัฒนาคุณภาพชีวิตตำบลสันนาเม็ง (พชต.)	เพื่อขับเคลื่อนงานพัฒนาคุณภาพชีวิตตำบลสันนาเม็ง ๓ ประเด็นหลัก ได้แก่ ๑. อาหารปลอดภัย ๒. อุบัติเหตุ ๓. การพัฒนาสิ่งแวดล้อมและขยะ	จัดประชุมคณะกรรมการ พชต. และคณะอนุกรรมการ	-	-	-	-	๓๐,๐๐๐	ประชาชนมีคุณภาพชีวิตที่ดี สามารถดูแลสุขภาพของตัวเองได้ ร้อยละ ๑๐๐	ตำบลสันนาเม็งมีคุณภาพชีวิตที่ดี มีการบริโภคอาหารที่ปลอดภัย อุบัติเหตุบนท้องถนนลดลง มีการจัดการขยะโดยชุมชนและประชาชนสามารถดูแลสุขภาพของตัวเองได้	กองสาธารณสุข

รายละเอียดโครงการพัฒนา  
แผนพัฒนาท้องถิ่น (พ.ศ. ๒๕๖๑ - ๒๕๖๕) การทบทวน ครั้งที่ ๑/๒๕๖๔  
เทศบาลตำบลสันนาเม็ง อำเภอสันทราย จังหวัดเชียงใหม่

- ก. ยุทธศาสตร์จังหวัดเชียงใหม่ ยุทธศาสตร์ที่ ๖ การจัดการสาธารณสุข การสร้างความมั่นคง และยกระดับคุณภาพชีวิตที่ดีของ ประชาชนตามแนวทางเศรษฐกิจพอเพียง
- ข. ยุทธศาสตร์การพัฒนาขององค์กรปกครองส่วนท้องถิ่นจังหวัดเชียงใหม่ ยุทธศาสตร์ที่ ๕ การพัฒนาคุณภาพชีวิตของประชาชน
๔. ยุทธศาสตร์การพัฒนาคูณภาพชีวิตของประชาชน

๔.๓ แผนงานสาธารณสุข

ที่	โครงการ	วัตถุประสงค์	เป้าหมาย (ผลผลิตของโครงการ)	งบประมาณ					ตัวชี้วัด (KPI)	ผลที่คาดว่าจะได้รับ	หน่วยงาน รับผิดชอบ หลัก
				๒๕๖๑ (บาท)	๒๕๖๒ (บาท)	๒๕๖๓ (บาท)	๒๕๖๔ (บาท)	๒๕๖๕ (บาท)			
๑๐	โครงการอบรมพัฒนาศักยภาพและศึกษาดูงานผู้นำชุมชนในการป้องกันและดูแลสุขภาพ	๑. เพื่อพัฒนาศักยภาพและศึกษาดูงานผู้นำชุมชนผู้บริหารข้าราชการและเจ้าหน้าที่ ในการป้องกันและดูแลสุขภาพในชุมชน ๒. เพื่อให้ผู้นำชุมชนผู้บริหารข้าราชการและเจ้าหน้าที่ มีความรู้และสามารถปฏิบัติงานเชิงรุกและสามารถดูแลสุขภาพของประชาชนในชุมชนเบื้องต้นได้ถูกต้องตามบทบาทหน้าที่ ๓. เพื่อให้ผู้นำชุมชน ผู้บริหารข้าราชการและเจ้าหน้าที่ ได้ร่วมแลกเปลี่ยนเรียนรู้สิ่งดี ๆ เปิดวิสัยทัศน์ มุมมองที่กว้างไกลในการขับเคลื่อนงานด้านสาธารณสุขฯ	จัดอบรมและศึกษาดูงานให้แก่ - ผู้นำชุมชนตำบลสันนาเม็ง จำนวน ๑๑๐ คน - ผู้บริหาร ข้าราชการและเจ้าหน้าที่ที่เกี่ยวข้อง จำนวน ๑๕ คน	-	-	-	-	๒๐๐,๐๐๐	จำนวนผู้ผ่านการอบรม	๑. ผู้เข้ารับการอบรม มีความรู้ความเข้าใจในการดำเนินงานด้านสาธารณสุข และสามารถนำความรู้ที่ได้มาปรับใช้และพัฒนาศักยภาพในการป้องกันและดูแลสุขภาพในชุมชน ๒. ผู้เข้ารับการอบรมสามารถนำความรู้ไปใช้อย่างถูกต้องตามบทบาทหน้าที่ ๓. ผู้เข้ารับการอบรมสามารถแลกเปลี่ยนประสบการณ์ด้านทักษะระหว่างกลุ่มได้อย่างมีประสิทธิภาพ	กองสาธารณสุข

รายละเอียดโครงการพัฒนา  
แผนพัฒนาท้องถิ่น (พ.ศ. ๒๕๖๑ - ๒๕๖๕) การทบทวน ครั้งที่ ๑/๒๕๖๔  
เทศบาลตำบลสันนาเม็ง อำเภอสันทราย จังหวัดเชียงใหม่

- ก. ยุทธศาสตร์จังหวัดเชียงใหม่ ยุทธศาสตร์ที่ ๖ การจัดการสาธารณสุข การสร้างความมั่นคง และยกระดับคุณภาพชีวิตที่ดีของ ประชาชนตามแนวทางเศรษฐกิจพอเพียง
- ข. ยุทธศาสตร์การพัฒนาขององค์กรปกครองส่วนท้องถิ่นจังหวัดเชียงใหม่ ยุทธศาสตร์ที่ ๕ การพัฒนาคุณภาพชีวิตของประชาชน
๔. ยุทธศาสตร์การพัฒนาคูณภาพชีวิตของประชาชน

๔.๓ แผนงานสาธารณสุข

ที่	โครงการ	วัตถุประสงค์	เป้าหมาย (ผลผลิตของโครงการ)	งบประมาณ					ตัวชี้วัด (KPI)	ผลที่คาดว่าจะได้รับ	หน่วยงาน รับผิดชอบ หลัก
				๒๕๖๑ (บาท)	๒๕๖๒ (บาท)	๒๕๖๓ (บาท)	๒๕๖๔ (บาท)	๒๕๖๕ (บาท)			
๑๑	โครงการรณรงค์ ป้องกันโรคพิษสุนัขบ้า ภายใต้โครงการสัตว์ ปลอดโรคคนปลอดภัย จากโรคพิษสุนัขบ้า ตาม พระปณิธานศาสตราจารย์ ดร.สมเด็จพะเจ้า น้องนางเธอ เจ้าฟ้าจุฬาภรณ วลัยลักษณ์ อัครราชกุมารี กรมพระศรีสวางควัฒน วรขัตติยราชนารี	๑. เพื่อให้สุนัขและแมว ได้รับการฉีดวัคซีนป้องกัน โรคพิษสุนัขบ้าครอบคลุม ทุกพื้นที่ในตำบลสันนาเม็ง ๒. เพื่อประชาสัมพันธ์ให้ ประชาชนมีความรู้ ความ เข้าใจเรื่องโรคพิษสุนัขบ้า และการดูแลสัตว์เลี้ยงอย่าง ถูกต้อง รับผิดชอบและ ตระหนักถึงอันตรายของ โรคพิษสุนัขบ้า	จัดซื้อวัคซีนป้องกันพิษ สุนัขบ้า ตามจำนวน ประชากรสุนัขและ แมวที่ได้จากการ สำรวจ ในพื้นที่ หมู่ที่ ๑ - ๑๒ ตำบลสันนาเม็ง	-	-	-	-	๕๐,๐๐๐	สุนัขและแมว ได้รับการฉีด วัคซีนป้องกัน โรคพิษสุนัขบ้า ครอบคลุมทุก พื้นที่ในตำบล สันนาเม็ง ร้อยละ ๑๐๐	๑. สุนัขและแมวได้รับการ ฉีดวัคซีนป้องกันโรคพิษ สุนัขบ้าครอบคลุมทุก พื้นที่ในตำบลสันนาเม็ง ๒. ประชาชนในชุมชนให้ ความสำคัญในการเลี้ยง และดูแลสัตว์เลี้ยงอย่าง ถูกวิธี และให้ความสำคัญ ในการนำสัตว์เลี้ยงไปฉีด วัคซีนป้องกันโรคพิษสุนัข บ้า และไม่ปล่อยสัตว์เลี้ยง ให้เป็นสัตว์จรจัด ๓. ไม่มีผู้เสียชีวิตด้วยโรค พิษสุนัขบ้า	กอง สาธารณสุข



รายละเอียดโครงการพัฒนา  
แผนพัฒนาท้องถิ่น (พ.ศ. ๒๕๖๑ - ๒๕๖๕) การทบทวน ครั้งที่ ๑/๒๕๖๔  
เทศบาลตำบลสันนาเม็ง อำเภอสันทราย จังหวัดเชียงใหม่

- ก. ยุทธศาสตร์จังหวัดเชียงใหม่ ยุทธศาสตร์ที่ ๖ การจัดการสาธารณสุข การสร้างความมั่นคง และยกระดับคุณภาพชีวิตที่ดีของ ประชาชนตามแนวทางเศรษฐกิจพอเพียง  
ข. ยุทธศาสตร์การพัฒนาขององค์กรปกครองส่วนท้องถิ่นจังหวัดเชียงใหม่ ยุทธศาสตร์ที่ ๕ การพัฒนาคุณภาพชีวิตของประชาชน  
๔. ยุทธศาสตร์การพัฒนาคูณภาพชีวิตของประชาชน

๔.๓ แผนงานสาธารณสุข

ที่	โครงการ	วัตถุประสงค์	เป้าหมาย (ผลผลิตของโครงการ)	งบประมาณ					ตัวชี้วัด (KPI)	ผลที่คาดว่าจะได้รับ	หน่วยงาน รับผิดชอบ หลัก
				๒๕๖๑ (บาท)	๒๕๖๒ (บาท)	๒๕๖๓ (บาท)	๒๕๖๔ (บาท)	๒๕๖๕ (บาท)			
๑๒	อุดหนุนคณะกรรมการหมู่บ้าน หมู่ที่ ๑ บ้านร่องสัก ตามโครงการควบคุมโรคหนองพยาธิของสมเด็จพระกนิษฐาธิราชเจ้ากรมสมเด็จพระเทพรัตนราชสุดาฯ สยามบรมราชกุมารี	๑. เพื่อให้ประชาชนในพื้นที่มีความรู้เกี่ยวกับโรคหนองพยาธิ ๒. เพื่อให้ประชาชนในพื้นที่เกิดความตระหนักและมีการปรับเปลี่ยนพฤติกรรมเพื่อป้องกันตนเองจากการติดโรคหนองพยาธิ ๓. เพื่อสืบสานโครงการควบคุมหนองพยาธิในโครงการตามพระราชดำริสมเด็จพระกนิษฐาธิราชเจ้ากรมสมเด็จพระเทพรัตนราชสุดาฯ สยามบรมราชกุมารี	อุดหนุนงบประมาณให้แก่ คณะกรรมการหมู่บ้าน หมู่ที่ ๑ บ้านร่องสัก ตามแนวทางโครงการพระราชดำริด้านสาธารณสุข เพื่อใช้ในการจัดอบรมสร้างความรู้การป้องกันการติดเชื้อหนองพยาธิ แก่นนำสุขภาพ	-	-	-	-	๒๐,๐๐๐	ผู้เข้าร่วมอบรมมีความรู้ความเข้าใจเกี่ยวกับการป้องกันตนเองจากโรคหนองพยาธิ ร้อยละ ๘๐	๑. ประชาชนเกิดความตระหนักถึงอันตรายของโรคหนองพยาธิและเกิดการปรับเปลี่ยนพฤติกรรมป้องกันตนเองจากการติดโรค ๒. ได้สืบสานโครงการควบคุมหนองพยาธิในโครงการตามพระราชดำริสมเด็จพระกนิษฐาธิราชเจ้ากรมสมเด็จพระเทพรัตนราชสุดาฯ สยามบรมราชกุมารี	กองสาธารณสุข

รายละเอียดโครงการพัฒนา  
แผนพัฒนาท้องถิ่น (พ.ศ. ๒๕๖๑ - ๒๕๖๕) การทบทวน ครั้งที่ ๑/๒๕๖๔  
เทศบาลตำบลสันนาเม็ง อำเภอสันทราย จังหวัดเชียงใหม่

- ก. ยุทธศาสตร์จังหวัดเชียงใหม่ ยุทธศาสตร์ที่ ๖ การจัดการสาธารณสุข การสร้างความมั่นคง และยกระดับคุณภาพชีวิตที่ดีของ ประชาชนตามแนวทางเศรษฐกิจพอเพียง  
ข. ยุทธศาสตร์การพัฒนาขององค์กรปกครองส่วนท้องถิ่นจังหวัดเชียงใหม่ ยุทธศาสตร์ที่ ๕ การพัฒนาคุณภาพชีวิตของประชาชน  
๔. ยุทธศาสตร์การพัฒนาคูณภาพชีวิตของประชาชน

๔.๓ แผนงานสาธารณสุข

ที่	โครงการ	วัตถุประสงค์	เป้าหมาย (ผลผลิตของโครงการ)	งบประมาณ					ตัวชี้วัด (KPI)	ผลที่คาดว่าจะได้รับ	หน่วยงาน รับผิดชอบ หลัก
				๒๕๖๑ (บาท)	๒๕๖๒ (บาท)	๒๕๖๓ (บาท)	๒๕๖๔ (บาท)	๒๕๖๕ (บาท)			
๑๓	อุดหนุนคณะกรรมการหมู่บ้าน หมู่ที่ ๒ บ้านปากกล้วย ตามโครงการควบคุมโรคหนองพยาธิของสมเด็จพระกนิษฐาธิราชเจ้ากรมสมเด็จพระเทพรัตนราชสุดาฯ สยามบรมราชกุมารี	๑. เพื่อให้ประชาชนในพื้นที่มีความรู้เกี่ยวกับโรคหนองพยาธิ ๒. เพื่อให้ประชาชนในพื้นที่เกิดความตระหนักและมีการปรับเปลี่ยนพฤติกรรมเพื่อป้องกันตนเองจากการติดโรคหนองพยาธิ ๓. เพื่อสืบสานโครงการควบคุมหนองพยาธิในโครงการตามพระราชดำริสมเด็จพระกนิษฐาธิราชเจ้ากรมสมเด็จพระเทพรัตนราชสุดาฯ สยามบรมราชกุมารี	อุดหนุนงบประมาณให้แก่ คณะกรรมการหมู่บ้าน หมู่ที่ ๒ บ้านปากกล้วย ตามแนวทางโครงการพระราชดำริด้านสาธารณสุข เพื่อใช้ในการจัดอบรมสร้างความรู้การป้องกันการติดเชื้อหนองพยาธิ แก่นนำสุขภาพ	-	-	-	-	๒๐,๐๐๐	ผู้เข้าร่วมอบรมมีความรู้ความเข้าใจเกี่ยวกับการป้องกันตนเองจากโรคหนองพยาธิ ร้อยละ ๘๐	๑. ประชาชนเกิดความตระหนักถึงอันตรายของโรคหนองพยาธิและเกิดการปรับเปลี่ยนพฤติกรรมป้องกันตนเองจากการติดโรค ๒. ได้สืบสานโครงการควบคุมหนองพยาธิในโครงการตามพระราชดำริสมเด็จพระกนิษฐาธิราชเจ้ากรมสมเด็จพระเทพรัตนราชสุดาฯ สยามบรมราชกุมารี	กองสาธารณสุข

รายละเอียดโครงการพัฒนา  
แผนพัฒนาท้องถิ่น (พ.ศ. ๒๕๖๑ - ๒๕๖๕) การทบทวน ครั้งที่ ๑/๒๕๖๔  
เทศบาลตำบลสันนาเม็ง อำเภอสันทราย จังหวัดเชียงใหม่

- ก. ยุทธศาสตร์จังหวัดเชียงใหม่ ยุทธศาสตร์ที่ ๖ การจัดการสาธารณสุข การสร้างความมั่นคง และยกระดับคุณภาพชีวิตที่ดีของ ประชาชนตามแนวทางเศรษฐกิจพอเพียง  
ข. ยุทธศาสตร์การพัฒนาขององค์กรปกครองส่วนท้องถิ่นจังหวัดเชียงใหม่ ยุทธศาสตร์ที่ ๕ การพัฒนาคุณภาพชีวิตของประชาชน  
๔. ยุทธศาสตร์การพัฒนาคูณภาพชีวิตของประชาชน

๔.๓ แผนงานสาธารณสุข

ที่	โครงการ	วัตถุประสงค์	เป้าหมาย (ผลผลิตของโครงการ)	งบประมาณ					ตัวชี้วัด (KPI)	ผลที่คาดว่าจะได้รับ	หน่วยงาน รับผิดชอบ หลัก
				๒๕๖๑ (บาท)	๒๕๖๒ (บาท)	๒๕๖๓ (บาท)	๒๕๖๔ (บาท)	๒๕๖๕ (บาท)			
๑๔	อุดหนุนคณะกรรมการหมู่บ้าน หมู่ที่ ๓ บ้านสันนาเม็ง ตามโครงการควบคุมโรคหนองพยาธิของสมเด็จพระกนิษฐาธิราชเจ้ากรมสมเด็จพระเทพรัตนราชสุดาฯ สยามบรมราชกุมารี	๑. เพื่อให้ประชาชนในพื้นที่มีความรู้เกี่ยวกับโรคหนองพยาธิ ๒. เพื่อให้ประชาชนในพื้นที่เกิดความตระหนักและมีการปรับเปลี่ยนพฤติกรรมเพื่อป้องกันตนเองจากการติดโรคหนองพยาธิ ๓. เพื่อสืบสานโครงการควบคุมหนองพยาธิในโครงการตามพระราชดำริสมเด็จพระกนิษฐาธิราชเจ้ากรมสมเด็จพระเทพรัตนราชสุดาฯ สยามบรมราชกุมารี	อุดหนุนงบประมาณให้แก่ คณะกรรมการหมู่บ้าน หมู่ที่ ๓ บ้านสันนาเม็ง ตามแนวทางโครงการพระราชดำริด้านสาธารณสุข เพื่อใช้ในการจัดอบรมสร้างความรู้การป้องกันการติดเชื้อหนองพยาธิ แก่นนำสุขภาพ	-	-	-	-	๒๐,๐๐๐	ผู้เข้าร่วมอบรมมีความรู้ความเข้าใจเกี่ยวกับการป้องกันตนเองจากโรคหนองพยาธิ ร้อยละ ๘๐	๑. ประชาชนเกิดความตระหนักถึงอันตรายของโรคหนองพยาธิและเกิดการปรับเปลี่ยนพฤติกรรมป้องกันตนเองจากการติดโรค ๒. ได้สืบสานโครงการควบคุมหนองพยาธิในโครงการตามพระราชดำริสมเด็จพระกนิษฐาธิราชเจ้ากรมสมเด็จพระเทพรัตนราชสุดาฯ สยามบรมราชกุมารี	กองสาธารณสุข

รายละเอียดโครงการพัฒนา  
แผนพัฒนาท้องถิ่น (พ.ศ. ๒๕๖๑ - ๒๕๖๕) การทบทวน ครั้งที่ ๑/๒๕๖๔  
เทศบาลตำบลสันนาเม็ง อำเภอสันทราย จังหวัดเชียงใหม่

- ก. ยุทธศาสตร์จังหวัดเชียงใหม่ ยุทธศาสตร์ที่ ๖ การจัดการสาธารณสุข การสร้างความมั่นคง และยกระดับคุณภาพชีวิตที่ดีของ ประชาชนตามแนวทางเศรษฐกิจพอเพียง  
ข. ยุทธศาสตร์การพัฒนาขององค์กรปกครองส่วนท้องถิ่นจังหวัดเชียงใหม่ ยุทธศาสตร์ที่ ๕ การพัฒนาคุณภาพชีวิตของประชาชน  
๔. ยุทธศาสตร์การพัฒนาคูณภาพชีวิตของประชาชน

๔.๓ แผนงานสาธารณสุข

ที่	โครงการ	วัตถุประสงค์	เป้าหมาย (ผลผลิตของโครงการ)	งบประมาณ					ตัวชี้วัด (KPI)	ผลที่คาดว่าจะได้รับ	หน่วยงาน รับผิดชอบ หลัก
				๒๕๖๑ (บาท)	๒๕๖๒ (บาท)	๒๕๖๓ (บาท)	๒๕๖๔ (บาท)	๒๕๖๕ (บาท)			
๑๕	อุดหนุนคณะกรรมการหมู่บ้าน หมู่ที่ ๔ บ้านสันหลวง ตามโครงการควบคุมโรคหนองพยาธิของสมเด็จพระกนิษฐาธิราชเจ้ากรมสมเด็จพระเทพรัตนราชสุดาฯ สยามบรมราชกุมารี	๑. เพื่อให้ประชาชนในพื้นที่มีความรู้เกี่ยวกับโรคหนองพยาธิ ๒. เพื่อให้ประชาชนในพื้นที่เกิดความตระหนักและมีการปรับเปลี่ยนพฤติกรรมเพื่อป้องกันตนเองจากการติดโรคหนองพยาธิ ๓. เพื่อสืบสานโครงการควบคุมหนองพยาธิในโครงการตามพระราชดำริสมเด็จพระกนิษฐาธิราชเจ้ากรมสมเด็จพระเทพรัตนราชสุดาฯ สยามบรมราชกุมารี	อุดหนุนงบประมาณให้แก่ คณะกรรมการหมู่บ้าน หมู่ที่ ๔ บ้านสันหลวง ตามแนวทางโครงการพระราชดำริด้านสาธารณสุข เพื่อใช้ในการจัดอบรมสร้างความรู้การป้องกันการติดเชื้อหนองพยาธิ แก่นนำสุขภาพ	-	-	-	-	๒๐,๐๐๐	ผู้เข้าร่วมอบรมมีความรู้ความเข้าใจเกี่ยวกับการป้องกันตนเองจากโรคหนองพยาธิ ร้อยละ ๘๐	๑. ประชาชนเกิดความตระหนักถึงอันตรายของโรคหนองพยาธิและเกิดการปรับเปลี่ยนพฤติกรรมป้องกันตนเองจากการติดโรค ๒. ได้สืบสานโครงการควบคุมหนองพยาธิในโครงการตามพระราชดำริสมเด็จพระกนิษฐาธิราชเจ้ากรมสมเด็จพระเทพรัตนราชสุดาฯ สยามบรมราชกุมารี	กองสาธารณสุข

รายละเอียดโครงการพัฒนา  
แผนพัฒนาท้องถิ่น (พ.ศ. ๒๕๖๑ - ๒๕๖๕) การทบทวน ครั้งที่ ๑/๒๕๖๔  
เทศบาลตำบลสันนาเม็ง อำเภอสันทราย จังหวัดเชียงใหม่

- ก. ยุทธศาสตร์จังหวัดเชียงใหม่ ยุทธศาสตร์ที่ ๖ การจัดการสาธารณสุข การสร้างความมั่นคง และยกระดับคุณภาพชีวิตที่ดีของ ประชาชนตามแนวทางเศรษฐกิจพอเพียง  
ข. ยุทธศาสตร์การพัฒนาขององค์กรปกครองส่วนท้องถิ่นจังหวัดเชียงใหม่ ยุทธศาสตร์ที่ ๕ การพัฒนาคุณภาพชีวิตของประชาชน  
๔. ยุทธศาสตร์การพัฒนาคูณภาพชีวิตของประชาชน

๔.๓ แผนงานสาธารณสุข

ที่	โครงการ	วัตถุประสงค์	เป้าหมาย (ผลผลิตของโครงการ)	งบประมาณ					ตัวชี้วัด (KPI)	ผลที่คาดว่าจะได้รับ	หน่วยงาน รับผิดชอบ หลัก
				๒๕๖๑ (บาท)	๒๕๖๒ (บาท)	๒๕๖๓ (บาท)	๒๕๖๔ (บาท)	๒๕๖๕ (บาท)			
๑๖	อุดหนุนคณะกรรมการหมู่บ้าน หมู่ที่ ๕ บ้านหลักปิ่น ตามโครงการควบคุมโรคหนองพยาธิของสมเด็จพระกนิษฐาธิราชเจ้ากรมสมเด็จพระเทพรัตนราชสุดาฯ สยามบรมราชกุมารี	๑. เพื่อให้ประชาชนในพื้นที่มีความรู้เกี่ยวกับโรคหนองพยาธิ ๒. เพื่อให้ประชาชนในพื้นที่เกิดความตระหนักและมีการปรับเปลี่ยนพฤติกรรมเพื่อป้องกันตนเองจากการติดโรคหนองพยาธิ ๓. เพื่อสืบสานโครงการควบคุมหนองพยาธิในโครงการตามพระราชดำริสมเด็จพระกนิษฐาธิราชเจ้ากรมสมเด็จพระเทพรัตนราชสุดาฯ สยามบรมราชกุมารี	อุดหนุนงบประมาณให้แก่ คณะกรรมการหมู่บ้าน หมู่ที่ ๕ บ้านหลักปิ่น ตามแนวทางโครงการพระราชดำริด้านสาธารณสุข เพื่อใช้ในการจัดอบรมสร้างความรู้การป้องกันการติดเชื้อหนองพยาธิ แก่นนำสุขภาพ	-	-	-	-	๒๐,๐๐๐	ผู้เข้าร่วมอบรมมีความรู้ความเข้าใจเกี่ยวกับการป้องกันตนเองจากโรคหนองพยาธิ ร้อยละ ๘๐	๑. ประชาชนเกิดความตระหนักถึงอันตรายของโรคหนองพยาธิและเกิดการปรับเปลี่ยนพฤติกรรมป้องกันตนเองจากการติดโรค ๒. ได้สืบสานโครงการควบคุมหนองพยาธิในโครงการตามพระราชดำริสมเด็จพระกนิษฐาธิราชเจ้ากรมสมเด็จพระเทพรัตนราชสุดาฯ สยามบรมราชกุมารี	กองสาธารณสุข

รายละเอียดโครงการพัฒนา  
แผนพัฒนาท้องถิ่น (พ.ศ. ๒๕๖๑ - ๒๕๖๕) การทบทวน ครั้งที่ ๑/๒๕๖๔  
เทศบาลตำบลสันนาเม็ง อำเภอสันทราย จังหวัดเชียงใหม่

- ก. ยุทธศาสตร์จังหวัดเชียงใหม่ ยุทธศาสตร์ที่ ๖ การจัดการสาธารณสุข การสร้างความมั่นคง และยกระดับคุณภาพชีวิตที่ดีของ ประชาชนตามแนวทางเศรษฐกิจพอเพียง  
ข. ยุทธศาสตร์การพัฒนาขององค์กรปกครองส่วนท้องถิ่นจังหวัดเชียงใหม่ ยุทธศาสตร์ที่ ๕ การพัฒนาคุณภาพชีวิตของประชาชน  
๔. ยุทธศาสตร์การพัฒนาคูณภาพชีวิตของประชาชน

๔.๓ แผนงานสาธารณสุข

ที่	โครงการ	วัตถุประสงค์	เป้าหมาย (ผลผลิตของโครงการ)	งบประมาณ					ตัวชี้วัด (KPI)	ผลที่คาดว่าจะได้รับ	หน่วยงาน รับผิดชอบ หลัก
				๒๕๖๑ (บาท)	๒๕๖๒ (บาท)	๒๕๖๓ (บาท)	๒๕๖๔ (บาท)	๒๕๖๕ (บาท)			
๑๗	อุดหนุนคณะกรรมการหมู่บ้าน หมู่ที่ ๖ บ้านแม่กวง ตามโครงการควบคุมโรคหนองพยาธิของสมเด็จพระกนิษฐาธิราชเจ้ากรมสมเด็จพระเทพรัตนราชสุดาฯ สยามบรมราชกุมารี	๑. เพื่อให้ประชาชนในพื้นที่มีความรู้เกี่ยวกับโรคหนองพยาธิ ๒. เพื่อให้ประชาชนในพื้นที่เกิดความตระหนักและมีการปรับเปลี่ยนพฤติกรรมเพื่อป้องกันตนเองจากการติดโรคหนองพยาธิ ๓. เพื่อสืบสานโครงการควบคุมหนองพยาธิในโครงการตามพระราชดำริสมเด็จพระกนิษฐาธิราชเจ้ากรมสมเด็จพระเทพรัตนราชสุดาฯ สยามบรมราชกุมารี	อุดหนุนงบประมาณให้แก่ คณะกรรมการหมู่บ้าน หมู่ที่ ๖ บ้านแม่กวง ตามแนวทางโครงการพระราชดำริด้านสาธารณสุข เพื่อใช้ในการจัดอบรมสร้างความรู้การป้องกันการติดเชื้อหนองพยาธิ แก่นนำสุขภาพ	-	-	-	-	๒๐,๐๐๐	ผู้เข้าร่วมอบรมมีความรู้ความเข้าใจเกี่ยวกับการป้องกันตนเองจากโรคหนองพยาธิ ร้อยละ ๘๐	๑. ประชาชนเกิดความตระหนักถึงอันตรายของโรคหนองพยาธิและเกิดการปรับเปลี่ยนพฤติกรรมป้องกันตนเองจากการติดโรค ๒. ได้สืบสานโครงการควบคุมหนองพยาธิในโครงการตามพระราชดำริสมเด็จพระกนิษฐาธิราชเจ้ากรมสมเด็จพระเทพรัตนราชสุดาฯ สยามบรมราชกุมารี	กองสาธารณสุข

รายละเอียดโครงการพัฒนา  
แผนพัฒนาท้องถิ่น (พ.ศ. ๒๕๖๑ - ๒๕๖๕) การทบทวน ครั้งที่ ๑/๒๕๖๔  
เทศบาลตำบลสันนาเม็ง อำเภอสันทราย จังหวัดเชียงใหม่

- ก. ยุทธศาสตร์จังหวัดเชียงใหม่ ยุทธศาสตร์ที่ ๖ การจัดการสาธารณสุข การสร้างความมั่นคง และยกระดับคุณภาพชีวิตที่ดีของ ประชาชนตามแนวทางเศรษฐกิจพอเพียง
- ข. ยุทธศาสตร์การพัฒนาขององค์กรปกครองส่วนท้องถิ่นจังหวัดเชียงใหม่ ยุทธศาสตร์ที่ ๕ การพัฒนาคุณภาพชีวิตของประชาชน
๔. ยุทธศาสตร์การพัฒนาคูณภาพชีวิตของประชาชน

๔.๓ แผนงานสาธารณสุข

ที่	โครงการ	วัตถุประสงค์	เป้าหมาย (ผลผลิตของโครงการ)	งบประมาณ					ตัวชี้วัด (KPI)	ผลที่คาดว่าจะได้รับ	หน่วยงาน รับผิดชอบ หลัก
				๒๕๖๑ (บาท)	๒๕๖๒ (บาท)	๒๕๖๓ (บาท)	๒๕๖๔ (บาท)	๒๕๖๕ (บาท)			
๑๘	อุดหนุนคณะกรรมการหมู่บ้าน หมู่ที่ ๗ บ้านคอกหมูป่า ตามโครงการควบคุมโรคหนองพยาธิของสมเด็จพระกนิษฐาธิราชเจ้ากรมสมเด็จพระเทพรัตนราชสุดาฯ สยามบรมราชกุมารี	๑. เพื่อให้ประชาชนในพื้นที่มีความรู้เกี่ยวกับโรคหนองพยาธิ ๒. เพื่อให้ประชาชนในพื้นที่เกิดความตระหนักและมีการปรับเปลี่ยนพฤติกรรมเพื่อป้องกันตนเองจากการติดโรคหนองพยาธิ ๓. เพื่อสืบสานโครงการควบคุมหนองพยาธิในโครงการตามพระราชดำริสมเด็จพระกนิษฐาธิราชเจ้ากรมสมเด็จพระเทพรัตนราชสุดาฯ สยามบรมราชกุมารี	อุดหนุนงบประมาณให้แก่ คณะกรรมการหมู่บ้าน หมู่ที่ ๗ บ้านคอกหมูป่า ตามแนวทางโครงการพระราชดำริด้านสาธารณสุข เพื่อใช้ในการจัดอบรมสร้างความรู้การป้องกันการติดเชื้อหนองพยาธิ แก่นนำสุขภาพ	-	-	-	-	๒๐,๐๐๐	ผู้เข้าร่วมอบรมมีความรู้ความเข้าใจเกี่ยวกับการป้องกันตนเองจากโรคหนองพยาธิ ร้อยละ ๘๐	๑. ประชาชนเกิดความตระหนักถึงอันตรายของโรคหนองพยาธิและเกิดการปรับเปลี่ยนพฤติกรรมป้องกันตนเองจากการติดโรค ๒. ได้สืบสานโครงการควบคุมหนองพยาธิในโครงการตามพระราชดำริสมเด็จพระกนิษฐาธิราชเจ้ากรมสมเด็จพระเทพรัตนราชสุดาฯ สยามบรมราชกุมารี	กองสาธารณสุข

รายละเอียดโครงการพัฒนา  
แผนพัฒนาท้องถิ่น (พ.ศ. ๒๕๖๑ - ๒๕๖๕) การทบทวน ครั้งที่ ๑/๒๕๖๔  
เทศบาลตำบลสันนาเม็ง อำเภอสันทราย จังหวัดเชียงใหม่

- ก. ยุทธศาสตร์จังหวัดเชียงใหม่ ยุทธศาสตร์ที่ ๖ การจัดการสาธารณสุข การสร้างความมั่นคง และยกระดับคุณภาพชีวิตที่ดีของ ประชาชนตามแนวทางเศรษฐกิจพอเพียง  
ข. ยุทธศาสตร์การพัฒนาขององค์กรปกครองส่วนท้องถิ่นจังหวัดเชียงใหม่ ยุทธศาสตร์ที่ ๕ การพัฒนาคุณภาพชีวิตของประชาชน  
๔. ยุทธศาสตร์การพัฒนาคูณภาพชีวิตของประชาชน

๔.๓ แผนงานสาธารณสุข

ที่	โครงการ	วัตถุประสงค์	เป้าหมาย (ผลผลิตของโครงการ)	งบประมาณ					ตัวชี้วัด (KPI)	ผลที่คาดว่าจะได้รับ	หน่วยงาน รับผิดชอบ หลัก
				๒๕๖๑ (บาท)	๒๕๖๒ (บาท)	๒๕๖๓ (บาท)	๒๕๖๔ (บาท)	๒๕๖๕ (บาท)			
๑๙	อุดหนุนคณะกรรมการหมู่บ้าน หมู่ที่ ๘ บ้านร้องบอน ตามโครงการควบคุมโรคหนองพยาธิของสมเด็จพระกนิษฐาธิราชเจ้ากรมสมเด็จพระเทพรัตนราชสุดาฯ สยามบรมราชกุมารี	๑. เพื่อให้ประชาชนในพื้นที่มีความรู้เกี่ยวกับโรคหนองพยาธิ ๒. เพื่อให้ประชาชนในพื้นที่เกิดความตระหนักและมีการปรับเปลี่ยนพฤติกรรมเพื่อป้องกันตนเองจากการติดโรคหนองพยาธิ ๓. เพื่อสืบสานโครงการควบคุมหนองพยาธิในโครงการตามพระราชดำริสมเด็จพระกนิษฐาธิราชเจ้ากรมสมเด็จพระเทพรัตนราชสุดาฯ สยามบรมราชกุมารี	อุดหนุนงบประมาณให้แก่ คณะกรรมการหมู่บ้าน หมู่ที่ ๘ บ้านร้องบอน ตามแนวทางโครงการพระราชดำริด้านสาธารณสุข เพื่อใช้ในการจัดอบรมสร้างความรู้การป้องกันการติดเชื้อหนองพยาธิ แก่นนำสุขภาพ	-	-	-	-	๒๐,๐๐๐	ผู้เข้าร่วมอบรมมีความรู้ความเข้าใจเกี่ยวกับการป้องกันตนเองจากโรคหนองพยาธิ ร้อยละ ๘๐	๑. ประชาชนเกิดความตระหนักถึงอันตรายของโรคหนองพยาธิและเกิดการปรับเปลี่ยนพฤติกรรมป้องกันตนเองจากการติดโรค ๒. ได้สืบสานโครงการควบคุมหนองพยาธิในโครงการตามพระราชดำริสมเด็จพระกนิษฐาธิราชเจ้ากรมสมเด็จพระเทพรัตนราชสุดาฯ สยามบรมราชกุมารี	กองสาธารณสุข



รายละเอียดโครงการพัฒนา  
แผนพัฒนาท้องถิ่น (พ.ศ. ๒๕๖๑ - ๒๕๖๕) การทบทวน ครั้งที่ ๑/๒๕๖๔  
เทศบาลตำบลสันนาเม็ง อำเภอสันทราย จังหวัดเชียงใหม่

- ก. ยุทธศาสตร์จังหวัดเชียงใหม่ ยุทธศาสตร์ที่ ๖ การจัดการสาธารณสุข การสร้างความมั่นคง และยกระดับคุณภาพชีวิตที่ดีของ ประชาชนตามแนวทางเศรษฐกิจพอเพียง  
ข. ยุทธศาสตร์การพัฒนาขององค์กรปกครองส่วนท้องถิ่นจังหวัดเชียงใหม่ ยุทธศาสตร์ที่ ๕ การพัฒนาคุณภาพชีวิตของประชาชน  
๔. ยุทธศาสตร์การพัฒนาคูณภาพชีวิตของประชาชน

๔.๓ แผนงานสาธารณสุข

ที่	โครงการ	วัตถุประสงค์	เป้าหมาย (ผลผลิตของโครงการ)	งบประมาณ					ตัวชี้วัด (KPI)	ผลที่คาดว่าจะได้รับ	หน่วยงาน รับผิดชอบ หลัก
				๒๕๖๑ (บาท)	๒๕๖๒ (บาท)	๒๕๖๓ (บาท)	๒๕๖๔ (บาท)	๒๕๖๕ (บาท)			
๒๐	อุดหนุนคณะกรรมการหมู่บ้าน หมู่ที่ ๙ บ้านหลักชัย ตามโครงการควบคุมโรคหนองพยาธิของสมเด็จพระกนิษฐาธิราชเจ้ากรมสมเด็จพระเทพรัตนราชสุดาฯ สยามบรมราชกุมารี	๑. เพื่อให้ประชาชนในพื้นที่มีความรู้เกี่ยวกับโรคหนองพยาธิ ๒. เพื่อให้ประชาชนในพื้นที่เกิดความตระหนักและมีการปรับเปลี่ยนพฤติกรรมเพื่อป้องกันตนเองจากการติดโรคหนองพยาธิ ๓. เพื่อสืบสานโครงการควบคุมหนองพยาธิในโครงการตามพระราชดำริสมเด็จพระกนิษฐาธิราชเจ้ากรมสมเด็จพระเทพรัตนราชสุดาฯ สยามบรมราชกุมารี	อุดหนุนงบประมาณให้แก่ คณะกรรมการหมู่บ้าน หมู่ที่ ๙ บ้านหลักชัย ตามแนวทางโครงการพระราชดำริด้านสาธารณสุข เพื่อใช้ในการจัดอบรมสร้างความรู้การป้องกันการติดเชื้อหนองพยาธิ แก่นนำสุขภาพ	-	-	-	-	๒๐,๐๐๐	ผู้เข้าร่วมอบรมมีความรู้ความเข้าใจเกี่ยวกับการป้องกันตนเองจากโรคหนองพยาธิ ร้อยละ ๘๐	๑. ประชาชนเกิดความตระหนักถึงอันตรายของโรคหนองพยาธิและเกิดการปรับเปลี่ยนพฤติกรรมป้องกันตนเองจากการติดโรค ๒. ได้สืบสานโครงการควบคุมหนองพยาธิในโครงการตามพระราชดำริสมเด็จพระกนิษฐาธิราชเจ้ากรมสมเด็จพระเทพรัตนราชสุดาฯ สยามบรมราชกุมารี	กองสาธารณสุข

รายละเอียดโครงการพัฒนา  
แผนพัฒนาท้องถิ่น (พ.ศ. ๒๕๖๑ - ๒๕๖๕) การทบทวน ครั้งที่ ๑/๒๕๖๔  
เทศบาลตำบลสันนาเม็ง อำเภอสันทราย จังหวัดเชียงใหม่

- ก. ยุทธศาสตร์จังหวัดเชียงใหม่ ยุทธศาสตร์ที่ ๖ การจัดการสาธารณสุข การสร้างความมั่นคง และยกระดับคุณภาพชีวิตที่ดีของ ประชาชนตามแนวทางเศรษฐกิจพอเพียง  
ข. ยุทธศาสตร์การพัฒนาขององค์กรปกครองส่วนท้องถิ่นจังหวัดเชียงใหม่ ยุทธศาสตร์ที่ ๕ การพัฒนาคุณภาพชีวิตของประชาชน  
๔. ยุทธศาสตร์การพัฒนาคูณภาพชีวิตของประชาชน

๔.๓ แผนงานสาธารณสุข

ที่	โครงการ	วัตถุประสงค์	เป้าหมาย (ผลผลิตของโครงการ)	งบประมาณ					ตัวชี้วัด (KPI)	ผลที่คาดว่าจะได้รับ	หน่วยงาน รับผิดชอบ หลัก
				๒๕๖๑ (บาท)	๒๕๖๒ (บาท)	๒๕๖๓ (บาท)	๒๕๖๔ (บาท)	๒๕๖๕ (บาท)			
๒๑	อุดหนุนคณะกรรมการหมู่บ้าน หมู่ที่ ๑๐ บ้านครูสภา ตามโครงการควบคุมโรคหนองพยาธิของสมเด็จพระกนิษฐาธิราชเจ้ากรมสมเด็จพระเทพรัตนราชสุดาฯ สยามบรมราชกุมารี	๑. เพื่อให้ประชาชนในพื้นที่มีความรู้เกี่ยวกับโรคหนองพยาธิ ๒. เพื่อให้ประชาชนในพื้นที่เกิดความตระหนักและมีการปรับเปลี่ยนพฤติกรรมเพื่อป้องกันตนเองจากการติดโรคหนองพยาธิ ๓. เพื่อสืบสานโครงการควบคุมหนองพยาธิในโครงการตามพระราชดำริสมเด็จพระกนิษฐาธิราชเจ้ากรมสมเด็จพระเทพรัตนราชสุดาฯ สยามบรมราชกุมารี	อุดหนุนงบประมาณให้แก่ คณะกรรมการหมู่บ้าน หมู่ที่ ๑๐ บ้านครูสภา ตามแนวทางโครงการพระราชดำริด้านสาธารณสุข เพื่อใช้ในการจัดอบรมสร้างความรู้การป้องกันการติดเชื้อหนองพยาธิ แก่นนำสุขภาพ	-	-	-	-	๒๐,๐๐๐	ผู้เข้าร่วมอบรมมีความรู้ความเข้าใจเกี่ยวกับการป้องกันตนเองจากโรคหนองพยาธิ ร้อยละ ๘๐	๑. ประชาชนเกิดความตระหนักถึงอันตรายของโรคหนองพยาธิและเกิดการปรับเปลี่ยนพฤติกรรมป้องกันตนเองจากการติดโรค ๒. ได้สืบสานโครงการควบคุมหนองพยาธิในโครงการตามพระราชดำริสมเด็จพระกนิษฐาธิราชเจ้ากรมสมเด็จพระเทพรัตนราชสุดาฯ สยามบรมราชกุมารี	กองสาธารณสุข

รายละเอียดโครงการพัฒนา  
แผนพัฒนาท้องถิ่น (พ.ศ. ๒๕๖๑ - ๒๕๖๕) การทบทวน ครั้งที่ ๑/๒๕๖๔  
เทศบาลตำบลสันนาเม็ง อำเภอสันทราย จังหวัดเชียงใหม่

- ก. ยุทธศาสตร์จังหวัดเชียงใหม่ ยุทธศาสตร์ที่ ๖ การจัดการสาธารณสุข การสร้างความมั่นคง และยกระดับคุณภาพชีวิตที่ดีของ ประชาชนตามแนวทางเศรษฐกิจพอเพียง  
ข. ยุทธศาสตร์การพัฒนาขององค์กรปกครองส่วนท้องถิ่นจังหวัดเชียงใหม่ ยุทธศาสตร์ที่ ๕ การพัฒนาคุณภาพชีวิตของประชาชน  
๔. ยุทธศาสตร์การพัฒนาคูณภาพชีวิตของประชาชน

๔.๓ แผนงานสาธารณสุข

ที่	โครงการ	วัตถุประสงค์	เป้าหมาย (ผลผลิตของโครงการ)	งบประมาณ					ตัวชี้วัด (KPI)	ผลที่คาดว่าจะได้รับ	หน่วยงาน รับผิดชอบ หลัก
				๒๕๖๑ (บาท)	๒๕๖๒ (บาท)	๒๕๖๓ (บาท)	๒๕๖๔ (บาท)	๒๕๖๕ (บาท)			
๒๒	อุดหนุนคณะกรรมการหมู่บ้าน หมู่ที่ ๑๑ บ้านแม่กวงใต้ ตามโครงการควบคุมโรคหนองพยาธิของสมเด็จพระกนิษฐาธิราชเจ้ากรมสมเด็จพระเทพรัตนราชสุดาฯ สยามบรมราชกุมารี	๑. เพื่อให้ประชาชนในพื้นที่มีความรู้เกี่ยวกับโรคหนองพยาธิ ๒. เพื่อให้ประชาชนในพื้นที่เกิดความตระหนักและมีการปรับเปลี่ยนพฤติกรรมเพื่อป้องกันตนเองจากการติดโรคหนองพยาธิ ๓. เพื่อสืบสานโครงการควบคุมหนองพยาธิในโครงการตามพระราชดำริสมเด็จพระกนิษฐาธิราชเจ้ากรมสมเด็จพระเทพรัตนราชสุดาฯ สยามบรมราชกุมารี	อุดหนุนงบประมาณให้แก่ คณะกรรมการหมู่บ้าน หมู่ที่ ๑๑ บ้านแม่กวงใต้ ตามแนวทางโครงการพระราชดำริด้านสาธารณสุข เพื่อใช้ในการจัดอบรมสร้างความรู้การป้องกันการติดเชื้อหนองพยาธิ แก่นนำสุขภาพ	-	-	-	-	๒๐,๐๐๐	ผู้เข้าร่วมอบรมมีความรู้ความเข้าใจเกี่ยวกับการป้องกันตนเองจากโรคหนองพยาธิ ร้อยละ ๘๐	๑. ประชาชนเกิดความตระหนักถึงอันตรายของโรคหนองพยาธิและเกิดการปรับเปลี่ยนพฤติกรรมป้องกันตนเองจากการติดโรค ๒. ได้สืบสานโครงการควบคุมหนองพยาธิในโครงการตามพระราชดำริสมเด็จพระกนิษฐาธิราชเจ้ากรมสมเด็จพระเทพรัตนราชสุดาฯ สยามบรมราชกุมารี	กองสาธารณสุข

รายละเอียดโครงการพัฒนา  
แผนพัฒนาท้องถิ่น (พ.ศ. ๒๕๖๑ - ๒๕๖๕) การทบทวน ครั้งที่ ๑/๒๕๖๔  
เทศบาลตำบลสันนาเม็ง อำเภอสันทราย จังหวัดเชียงใหม่

- ก. ยุทธศาสตร์จังหวัดเชียงใหม่ ยุทธศาสตร์ที่ ๖ การจัดการสาธารณสุข การสร้างความมั่นคง และยกระดับคุณภาพชีวิตที่ดีของ ประชาชนตามแนวทางเศรษฐกิจพอเพียง  
ข. ยุทธศาสตร์การพัฒนาขององค์กรปกครองส่วนท้องถิ่นจังหวัดเชียงใหม่ ยุทธศาสตร์ที่ ๕ การพัฒนาคุณภาพชีวิตของประชาชน  
๔. ยุทธศาสตร์การพัฒนาคูณภาพชีวิตของประชาชน

## ๔.๓ แผนงานสาธารณสุข

ที่	โครงการ	วัตถุประสงค์	เป้าหมาย (ผลผลิตของโครงการ)	งบประมาณ					ตัวชี้วัด (KPI)	ผลที่คาดว่าจะได้รับ	หน่วยงาน รับผิดชอบ หลัก
				๒๕๖๑ (บาท)	๒๕๖๒ (บาท)	๒๕๖๓ (บาท)	๒๕๖๔ (บาท)	๒๕๖๕ (บาท)			
๒๓	อุดหนุนคณะกรรมการหมู่บ้าน หมู่ที่ ๑๒ บ้านเจซีการ์เด็น วิลล์ ตามโครงการควบคุมโรคหนองพยาธิของสมเด็จพระกนิษฐาธิราชเจ้ากรมสมเด็จพระเทพรัตนราชสุดาฯ สยามบรมราชกุมารี	๑. เพื่อให้ประชาชนในพื้นที่มีความรู้เกี่ยวกับโรคหนองพยาธิ ๒. เพื่อให้ประชาชนในพื้นที่เกิดความตระหนักและมีการปรับเปลี่ยนพฤติกรรมเพื่อป้องกันตนเองจากการติดเชื้อโรคหนองพยาธิ ๓. เพื่อสืบสานโครงการควบคุมหนองพยาธิในโครงการตามพระราชดำริสมเด็จพระกนิษฐาธิราชเจ้ากรมสมเด็จพระเทพรัตนราชสุดาฯ สยามบรมราชกุมารี	อุดหนุนงบประมาณให้แก่ คณะกรรมการหมู่บ้าน หมู่ที่ ๑๒ บ้านเจซีการ์เด็น วิลล์ ตามแนวทางโครงการพระราชดำริด้านสาธารณสุข เพื่อใช้ในการจัดอบรมสร้างความรู้การป้องกัน การติดเชื้อ หนองพยาธิแก่นนำสุขภาพ	-	-	-	-	๒๐,๐๐๐	ผู้เข้าร่วมอบรมมีความรู้ความเข้าใจเกี่ยวกับการป้องกันตนเองจากโรคหนองพยาธิ ร้อยละ ๘๐	๑. ประชาชนเกิดความตระหนักถึงอันตรายของโรคหนองพยาธิและเกิดการปรับเปลี่ยนพฤติกรรมป้องกันตนเองจากการติดเชื้อ ๒. ได้สืบสานโครงการควบคุมหนองพยาธิในโครงการตามพระราชดำริสมเด็จพระกนิษฐาธิราชเจ้ากรมสมเด็จพระเทพรัตนราชสุดาฯ สยามบรมราชกุมารี	กองสาธารณสุข
รวม	๒๓ โครงการ	-	-	-	-	-	-	๒,๗๘๒,๙๒๐	-	-	-

รายละเอียดโครงการพัฒนา  
แผนพัฒนาท้องถิ่น (พ.ศ. ๒๕๖๑ - ๒๕๖๕) การทบทวน ครั้งที่ ๑/๒๕๖๔  
เทศบาลตำบลสันนาเม็ง อำเภอสันทราย จังหวัดเชียงใหม่

- ก. ยุทธศาสตร์จังหวัดเชียงใหม่ ยุทธศาสตร์ที่ ๖ การจัดการสาธารณสุข การสร้างความมั่นคง และยกระดับคุณภาพชีวิตที่ดีของ ประชาชนตามแนวทางเศรษฐกิจพอเพียง  
ข. ยุทธศาสตร์การพัฒนาขององค์กรปกครองส่วนท้องถิ่นจังหวัดเชียงใหม่ ยุทธศาสตร์ที่ ๕ การพัฒนาคุณภาพชีวิตของประชาชน  
๔. ยุทธศาสตร์การพัฒนาคูณภาพชีวิตของประชาชน  
๔.๔ แผนงานสังคมสงเคราะห์

ที่	โครงการ	วัตถุประสงค์	เป้าหมาย (ผลผลิตของโครงการ)	งบประมาณ					ตัวชี้วัด (KPI)	ผลที่คาดว่าจะได้รับ	หน่วยงาน รับผิดชอบ หลัก
				๒๕๖๑ (บาท)	๒๕๖๒ (บาท)	๒๕๖๓ (บาท)	๒๕๖๔ (บาท)	๒๕๖๕ (บาท)			
๑	โครงการให้ความช่วยเหลือประชาชนด้านการส่งเสริมและการพัฒนาคูณภาพชีวิตเทศบาลตำบลสันนาเม็ง	๑. เพื่อเสริมสร้างและพัฒนาคูณภาพชีวิตแก่ประชาชนตำบลสันนาเม็ง ๒. เพื่อยกระดับรายได้และพัฒนาศักยภาพในการประกอบอาชีพให้กับครัวเรือนในตำบลสันนาเม็ง ๓. เพื่อช่วยเหลือสนับสนุนประชาชนในตำบลสันนาเม็งในการแก้ไขปัญหาที่เกิดจากภัยพิบัติ	ประชาชน หมู่ที่ ๑ - ๑๒ ตำบลสันนาเม็ง ผู้ได้รับผลกระทบ ที่ได้ลงทะเบียนและผ่านการรับรองจากผู้นำชุมชนและคณะกรรมการช่วยเหลือประชาชนเทศบาลตำบลสันนาเม็ง ตามหลักเกณฑ์ระเบียบกระทรวงมหาดไทยว่าด้วยค่าใช้จ่ายเพื่อช่วยเหลือประชาชนตามอำนาจหน้าที่ขององค์กรปกครองส่วนท้องถิ่น พ.ศ.๒๕๖๐ แก้ไขเพิ่มเติมถึง (ฉบับที่ ๒) พ.ศ. ๒๕๖๑	-	-	-	-	๑๐๐,๐๐๐	จำนวนผู้ได้รับการช่วยเหลือ	๑. ประชาชนในตำบลสันนาเม็งมีคุณภาพชีวิตความเป็นอยู่ที่ดีขึ้น ๒. ประชาชนสามารถประกอบอาชีพสร้างรายได้ให้กับครัวเรือนเพิ่มขึ้น ๓. ประชาชนที่ประสบภัยพิบัติได้รับความช่วยเหลือฟื้นฟูเยียวยาคุณภาพชีวิต	สำนักปลัด (งานพัฒนาชุมชน)

รายละเอียดโครงการพัฒนา  
แผนพัฒนาท้องถิ่น (พ.ศ. ๒๕๖๑ - ๒๕๖๕) การทบทวน ครั้งที่ ๑/๒๕๖๔  
เทศบาลตำบลสันนาเม็ง อำเภอสันทราย จังหวัดเชียงใหม่

- ก. ยุทธศาสตร์จังหวัดเชียงใหม่ ยุทธศาสตร์ที่ ๖ การจัดการสาธารณสุข การสร้างความมั่นคง และยกระดับคุณภาพชีวิตที่ดีของ ประชาชนตามแนวทางเศรษฐกิจพอเพียง  
ข. ยุทธศาสตร์การพัฒนาขององค์กรปกครองส่วนท้องถิ่นจังหวัดเชียงใหม่ ยุทธศาสตร์ที่ ๕ การพัฒนาคุณภาพชีวิตของประชาชน  
๔. ยุทธศาสตร์การพัฒนาคูณภาพชีวิตของประชาชน  
๔.๔ แผนงานสังคมสงเคราะห์

ที่	โครงการ	วัตถุประสงค์	เป้าหมาย (ผลผลิตของ โครงการ)	งบประมาณ					ตัวชี้วัด (KPI)	ผลที่คาดว่าจะได้รับ	หน่วยงาน รับผิดชอบ หลัก
				๒๕๖๑ (บาท)	๒๕๖๒ (บาท)	๒๕๖๓ (บาท)	๒๕๖๔ (บาท)	๒๕๖๕ (บาท)			
๒	โครงการเรียนดี ประพฤติชอบ มอบทุนการศึกษา	๑. เพื่อให้เปิดโอกาสให้ นักเรียนและนักศึกษาที่ ยากจนหรือด้อยโอกาส ได้รับการศึกษาอย่างต่อเนื่อง ๒. เพื่อปลูกฝังให้นักเรียน และนักศึกษาเห็นคุณค่าและ ความสำคัญของการศึกษา ๓. เพื่อแบ่งเบาภาระของ ผู้ปกครอง	นักเรียนและนักศึกษา ตามคุณสมบัติ ในเขตตำบลสันนาเม็ง ทั้ง ๑๒ หมู่บ้าน	-	-	-	-	๓๐,๐๐๐	จำนวน นักเรียนและ นักศึกษาที่ ได้รับทุน การศึกษา	๑. นักเรียนและนักศึกษา ที่ยากจนหรือด้อยโอกาส ได้รับการศึกษาอย่าง ต่อเนื่อง ๒. นักเรียนและนักศึกษา เห็นคุณค่าและความ สำคัญของการศึกษา ๓. แบ่งเบาภาระของ ผู้ปกครอง	กอง การศึกษา
รวม	๒ โครงการ	-	-	-	-	-	-	๑๓๐,๐๐๐	-	-	-

รายละเอียดโครงการพัฒนา  
แผนพัฒนาท้องถิ่น (พ.ศ. ๒๕๖๑ - ๒๕๖๕) การทบทวน ครั้งที่ ๑/๒๕๖๔  
เทศบาลตำบลสันนาเม็ง อำเภอสันทราย จังหวัดเชียงใหม่

- ก. ยุทธศาสตร์จังหวัดเชียงใหม่ ยุทธศาสตร์ที่ ๖ การจัดการสาธารณสุข การสร้างความมั่นคง และยกระดับคุณภาพชีวิตที่ดีของ ประชาชนตามแนวทางเศรษฐกิจพอเพียง  
ข. ยุทธศาสตร์การพัฒนาขององค์กรปกครองส่วนท้องถิ่นจังหวัดเชียงใหม่ ยุทธศาสตร์ที่ ๕ การพัฒนาคุณภาพชีวิตของประชาชน  
๔. ยุทธศาสตร์การพัฒนาคูณภาพชีวิตของประชาชน  
๔.๕ แผนงานสร้างความเข้มแข็งของชุมชน

ที่	โครงการ	วัตถุประสงค์	เป้าหมาย (ผลผลิตของโครงการ)	งบประมาณ					ตัวชี้วัด (KPI)	ผลที่คาดว่าจะได้รับ	หน่วยงาน รับผิดชอบ หลัก
				๒๕๖๑ (บาท)	๒๕๖๒ (บาท)	๒๕๖๓ (บาท)	๒๕๖๔ (บาท)	๒๕๖๕ (บาท)			
๑	โครงการอบรมส่งเสริมและพัฒนาคุณภาพชีวิตผู้สูงอายุตำบลสันนาเม็งและศึกษาดูงาน	๑. เพื่อส่งเสริมการจัดกิจกรรมพัฒนาการของผู้สูงอายุอย่างเป็นรูปธรรม ๒. เพื่อส่งเสริมให้ผู้สูงอายุได้รับความรู้ในการพัฒนาด้านสุขภาพกาย จิตใจ สังคมและสามารถดูแลตนเองได้ ๓. เพื่อให้ผู้สูงอายุได้ใช้เวลาว่างให้เกิดประโยชน์ โดยการเข้ารับการศึกษาความรู้เพิ่มทักษะด้านสังคมและอาชีพ	จัดอบรมตามโครงการแก่ผู้สูงอายุ จำนวน ๔๘ คน โดย ๑. ผู้สูงอายุในตำบลสันนาเม็งฝึกอบรมภายในเทศบาลตำบลสันนาเม็ง ๒. ศึกษาดูงาน พร้อมกับพนักงานเทศบาลตำบลสันนาเม็ง	-	-	-	-	๒๐๐,๐๐๐	จำนวนผู้เข้าร่วมโครงการ	๑. เทศบาลตำบลสันนาเม็งนำองค์ความรู้จากแนวทางในการส่งเสริมการจัดกิจกรรมพัฒนาการของผู้สูงอายุขององค์กรอื่นมาดูแลผู้สูงอายุอย่างเป็นรูปธรรม ๒. ส่งเสริมให้ผู้สูงอายุได้รับความรู้ในการพัฒนาด้านสุขภาพกาย จิตใจ สังคมและสามารถดูแลตนเองได้ ๓. ผู้สูงอายุได้ใช้เวลาว่างให้เกิดประโยชน์ ได้รับการศึกษาความรู้เพิ่มทักษะด้านสังคมและอาชีพ	สำนักปลัด (งานพัฒนาชุมชน)

รายละเอียดโครงการพัฒนา  
แผนพัฒนาท้องถิ่น (พ.ศ. ๒๕๖๑ - ๒๕๖๕) การทบทวน ครั้งที่ ๑/๒๕๖๔  
เทศบาลตำบลสันนาเม็ง อำเภอสันทราย จังหวัดเชียงใหม่

- ก. ยุทธศาสตร์จังหวัดเชียงใหม่ ยุทธศาสตร์ที่ ๖ การจัดการสาธารณสุข การสร้างความมั่นคง และยกระดับคุณภาพชีวิตที่ดีของ ประชาชนตามแนวทางเศรษฐกิจพอเพียง
- ข. ยุทธศาสตร์การพัฒนาขององค์กรปกครองส่วนท้องถิ่นจังหวัดเชียงใหม่ ยุทธศาสตร์ที่ ๕ การพัฒนาคุณภาพชีวิตของประชาชน
๔. ยุทธศาสตร์การพัฒนาคูณภาพชีวิตของประชาชน
- ๔.๕ แผนงานสร้างความเข้มแข็งของชุมชน

ที่	โครงการ	วัตถุประสงค์	เป้าหมาย (ผลผลิตของ โครงการ)	งบประมาณ					ตัวชี้วัด (KPI)	ผลที่คาดว่าจะได้รับ	หน่วยงาน รับผิดชอบ หลัก
				๒๕๖๑ (บาท)	๒๕๖๒ (บาท)	๒๕๖๓ (บาท)	๒๕๖๔ (บาท)	๒๕๖๕ (บาท)			
๒	โครงการรวมพลัง ปัจฉิมวัยรวมใจสร้างสุข	๑. เพื่อส่งเสริมการจัด กิจกรรมของผู้สูงอายุอย่าง เป็นรูปธรรม ๒. เพื่อส่งเสริมให้ผู้สูงอายุ ได้รับความรู้ ในการดูแล สุขภาพร่างกาย สุขภาพจิต สามารถดูแลตนเองได้ ใน สภาพสังคมปัจจุบัน ๓. เพื่อให้ผู้สูงอายุได้ทำ กิจกรรมในเวลาว่างให้เกิด ประโยชน์ ๔. เพื่อจัดฝึกอบรมหรือศึกษา ดูงานให้แก่คณะกรรมการ บริหารฯ และกลุ่มผู้สูงอายุ ในการพัฒนาศักยภาพและ คุณภาพชีวิต	จัดอบรมให้แก่ผู้สูงอายุ หมู่ที่ ๑ - ๑๒ ตำบลสันนาเม็ง จำนวน ๑๕๐ คน	-	-	-	-	๔๐๐,๐๐๐	จำนวนผู้ที่ เข้าร่วม กิจกรรม	๑. เทศบาลตำบล สันนาเม็งได้จัดกิจกรรม เสริมสร้างองค์ความรู้ของ กลุ่มผู้สูงอายุอย่างเป็น รูปธรรม ๒. ผู้สูงอายุได้รับการ ส่งเสริมความรู้ ในการ ดูแลสุขภาพร่างกาย สุขภาพจิต ๓. ผู้สูงอายุได้ทำกิจกรรม ในเวลาว่างให้เกิดประโยชน์ ๔. คณะกรรมการบริหาร และกลุ่มผู้สูงอายุ นำ ความรู้จากการฝึกอบรม มาพัฒนาศักยภาพและ คุณภาพชีวิต	กอง การศึกษา
รวม	๒ โครงการ	-	-	-	-	-	-	๖๐๐,๐๐๐	-	-	-



รายละเอียดโครงการพัฒนา  
แผนพัฒนาท้องถิ่น (พ.ศ. ๒๕๖๑ - ๒๕๖๕) การทบทวน ครั้งที่ ๑/๒๕๖๔  
เทศบาลตำบลสันนาเม็ง อำเภอสันทราย จังหวัดเชียงใหม่

- ก. ยุทธศาสตร์จังหวัดเชียงใหม่ ยุทธศาสตร์ที่ ๖ การจัดการสาธารณสุข การสร้างความมั่นคง และยกระดับคุณภาพชีวิตที่ดีของ ประชาชนตามแนวทางเศรษฐกิจพอเพียง
- ข. ยุทธศาสตร์การพัฒนาขององค์กรปกครองส่วนท้องถิ่นจังหวัดเชียงใหม่ ยุทธศาสตร์ที่ ๕ การพัฒนาคุณภาพชีวิตของประชาชน
๔. ยุทธศาสตร์การพัฒนาคูณภาพชีวิตของประชาชน
- ๔.๖ แผนงานการศาสนาวัฒนธรรมและนันทนาการ

ที่	โครงการ	วัตถุประสงค์	เป้าหมาย (ผลผลิตของ โครงการ)	งบประมาณ					ตัวชี้วัด (KPI)	ผลที่คาดว่าจะได้รับ	หน่วยงาน รับผิดชอบ หลัก
				๒๕๖๑ (บาท)	๒๕๖๒ (บาท)	๒๕๖๓ (บาท)	๒๕๖๔ (บาท)	๒๕๖๕ (บาท)			
๑	โครงการแข่งขัน กีฬาสามัคคีใน ศูนย์พัฒนาเด็กเล็ก "สันนาเม็งเกมส์"	๑. เพื่อเสริมสร้างให้เด็กเล็ก มีความรักความสามัคคีใน หมู่คณะ ๒. เพื่อปลูกฝังค่านิยมการเล่น กีฬาแก่เด็กเล็กให้มีน้ำใจ นักกีฬา รู้แพ้ รู้ชนะ รู้อภัย ๓. เพื่อส่งเสริมพัฒนาการด้าน ร่างกาย อารมณ์ สังคมและ สติปัญญาให้เหมาะสมกับวัย ๔. เพื่อสร้างความสัมพันธ์อันดี ระหว่างศูนย์พัฒนาเด็กเล็ก	จัดการแข่งขันกีฬา สามัคคีใน จำนวน ๑๑ ศูนย์	-	-	-	-	๕๐,๐๐๐	จำนวน ผู้เข้าร่วม การแข่งขัน	๑. เด็กเล็กมีความรักความ สามัคคีในหมู่คณะ ๒. เด็กเล็กมีน้ำใจนักกีฬา รู้แพ้ รู้ชนะ รู้อภัย ๓. เด็กเล็กได้รับการส่งเสริม พัฒนาการด้านร่างกาย อารมณ์ สังคมและสติปัญญา ให้เหมาะสมกับวัย ๔. ศูนย์พัฒนาเด็กเล็กมี ความสัมพันธ์อันดีต่อกัน	กอง การศึกษา
๒	โครงการเปิดประตู สู่ฝั่งฝัน บันนักตะ หน้าใหม่	๑. เพื่อฝึกทักษะด้านกีฬาให้กับ เด็กและเยาวชนในพื้นที่ ตาม ความถนัดและความสนใจ ๒. เพื่อให้การกีฬาสร้างความ สามัคคีในหมู่คณะและรู้จักใช้ เวลาว่างให้ เกิดประโยชน์	เด็กและเยาวชน หมู่ที่ ๑ - ๑๒ ตำบลสันนาเม็ง จำนวน ๖๐ คน	-	-	-	-	๕๐,๐๐๐	จำนวนผู้ที่ เข้าร่วม โครงการ	๑. เด็กและเยาวชนได้ ทักษะด้านกีฬาให้กับเด็ก และเยาวชนในพื้นที่ตาม ความถนัดและความสนใจ ๒. เด็กและเยาวชนเกิด ความสามัคคีในหมู่คณะ และรู้จักใช้เวลาว่างให้เกิด ประโยชน์	กอง การศึกษา

รายละเอียดโครงการพัฒนา  
แผนพัฒนาท้องถิ่น (พ.ศ. ๒๕๖๑ - ๒๕๖๕) การทบทวน ครั้งที่ ๑/๒๕๖๔  
เทศบาลตำบลสันนาเม็ง อำเภอสันทราย จังหวัดเชียงใหม่

- ก. ยุทธศาสตร์จังหวัดเชียงใหม่ ยุทธศาสตร์ที่ ๖ การจัดการสาธารณสุข การสร้างความมั่นคง และยกระดับคุณภาพชีวิตที่ดีของ ประชาชนตามแนวทางเศรษฐกิจพอเพียง
- ข. ยุทธศาสตร์การพัฒนาขององค์กรปกครองส่วนท้องถิ่นจังหวัดเชียงใหม่ ยุทธศาสตร์ที่ ๕ การพัฒนาคุณภาพชีวิตของประชาชน
๔. ยุทธศาสตร์การพัฒนาคุณภาพชีวิตของประชาชน
- ๔.๖ แผนงานการศาสนาวัฒนธรรมและนันทนาการ

ที่	โครงการ	วัตถุประสงค์	เป้าหมาย (ผลผลิตของโครงการ)	งบประมาณ					ตัวชี้วัด (KPI)	ผลที่คาดว่าจะได้รับ	หน่วยงาน รับผิดชอบ หลัก
				๒๕๖๑ (บาท)	๒๕๖๒ (บาท)	๒๕๖๓ (บาท)	๒๕๖๔ (บาท)	๒๕๖๕ (บาท)			
๓	ค่าใช้จ่ายในการเข้าร่วม แข่งขันกีฬาอื่น ๆ	เพื่อส่งนักกีฬาเข้าร่วมการ แข่งขัน ยกระดับความ สามารถทางด้านกีฬา มีความ สามัคคีในหมู่คณะ รู้จักใช้ เวลาว่างให้เกิดประโยชน์	จัดส่งนักกีฬาเข้าร่วมการ แข่งขันในสถานที่ที่มีการ จัดการแข่งขัน	-	-	-	-	๕๐,๐๐๐	จำนวน ผู้เข้าร่วม การแข่งขัน	ประชาชน/เยาวชนได้ พัฒนาทักษะทางด้านกีฬา เกิดความสามัคคีในหมู่คณะ และห่างไกลจากยาเสพติด	กอง การศึกษา
รวม	๓ โครงการ	-	-	-	-	-	-	๑๕๐,๐๐๐	-	-	-



# รายละเอียดโครงการพัฒนา (แบบ ผ.๐๒)

ยุทธศาสตร์ที่ ๕ การจัดระเบียบชุมชน สังคมและการรักษาความสงบเรียบร้อย

รายละเอียดโครงการพัฒนา  
แผนพัฒนาท้องถิ่น (พ.ศ. ๒๕๖๑ - ๒๕๖๕) การทบทวน ครั้งที่ ๑/๒๕๖๔  
เทศบาลตำบลสันนาเม็ง อำเภอสันทราย จังหวัดเชียงใหม่

- ก. ยุทธศาสตร์จังหวัดเชียงใหม่ ยุทธศาสตร์ที่ ๖ การจัดการสาธารณสุข การสร้างความมั่นคง และยกระดับคุณภาพชีวิตที่ดีของ ประชาชนตามแนวทางเศรษฐกิจพอเพียง
- ข. ยุทธศาสตร์การพัฒนาขององค์กรปกครองส่วนท้องถิ่นจังหวัดเชียงใหม่ ยุทธศาสตร์ที่ ๖ การป้องกันบรรเทาสาธารณภัยและการรักษาความเป็นระเบียบเรียบร้อยในชุมชน
๕. ยุทธศาสตร์การจัดระเบียบชุมชน สังคมและการรักษาความสงบเรียบร้อย

๕.๑ แผนงานการรักษาความสงบภายใน

ที่	โครงการ	วัตถุประสงค์	เป้าหมาย (ผลผลิตของโครงการ)	งบประมาณ					ตัวชี้วัด (KPI)	ผลที่คาดว่าจะได้รับ	หน่วยงาน รับผิดชอบ หลัก
				๒๕๖๑ (บาท)	๒๕๖๒ (บาท)	๒๕๖๓ (บาท)	๒๕๖๔ (บาท)	๒๕๖๕ (บาท)			
๑	โครงการอบรมอาสาสมัครป้องกันภัยฝ่ายพลเรือนเทศบาลตำบลสันนาเม็ง	เพื่ออบรมให้ความรู้เกี่ยวกับงานป้องกันและบรรเทาสาธารณภัยและการรักษาความสงบเรียบร้อย	จัดอบรมให้แก่ อปพร. ในสังกัดเทศบาลตำบลสันนาเม็ง จำนวน ๓๐ คน	-	-	-	-	๑๐๐,๐๐๐	ผู้เข้ารับการอบรมมีความรู้ความเข้าใจไม่น้อยกว่าร้อยละ ๘๐	อปพร.มีความรู้ความเข้าใจในการป้องกันและบรรเทาสาธารณภัยมากยิ่งขึ้น	สำนักปลัด (งานป้องกันฯ)
๒	โครงการฝึกอบรมพนักงานเทศบาลและพนักงานจ้างในการป้องกันและระงับอัคคีภัยเทศบาลตำบลสันนาเม็ง	เพื่อให้ผู้เข้ารับการอบรมมีความรู้และทักษะในการดับเพลิงเพิ่มขึ้นสามารถปฏิบัติงานกรณีมีเหตุอัคคีภัยได้อย่างมีประสิทธิภาพ	พนักงานเทศบาลและพนักงานจ้างของเทศบาลมีความรู้และทักษะในการป้องกันบรรเทาสาธารณภัย จำนวน ๘๐ คน	-	-	-	-	๒๐,๐๐๐	ผู้เข้ารับการอบรมมีความรู้ความเข้าใจไม่น้อยกว่าร้อยละ ๘๐	ผู้เข้ารับการอบรมสามารถป้องกันการเกิดอัคคีภัยได้ และมีความรู้ทักษะการดับเพลิงเบื้องต้น	สำนักปลัด (งานป้องกันฯ)
๓	โครงการอบรมและสาธิตการป้องกันและระงับอัคคีภัยในสถานศึกษา	เพื่อให้เจ้าหน้าที่ นักเรียนและผู้ที่เกี่ยวข้องในสถานศึกษามีความรู้เกี่ยวกับการป้องกันและระงับอัคคีภัย สามารถป้องกันการเกิดอัคคีภัยในสถานศึกษา	เจ้าหน้าที่ นักเรียนและผู้ที่เกี่ยวข้องในสถานศึกษาเทศบาลสันนาเม็ง จำนวน ๘๐ คน	-	-	-	-	๒๐,๐๐๐	ผู้เข้ารับการอบรมมีความรู้ความเข้าใจไม่น้อยกว่าร้อยละ ๘๐	เจ้าหน้าที่ นักเรียน และผู้ที่เกี่ยวข้องมีความรู้เกี่ยวกับการป้องกันและระงับอัคคีภัยเพิ่มมากขึ้น และสามารถป้องกันการเกิดอัคคีภัยในสถานศึกษา	สำนักปลัด (งานป้องกันฯ)

รายละเอียดโครงการพัฒนา  
แผนพัฒนาท้องถิ่น (พ.ศ. ๒๕๖๑ - ๒๕๖๕) การทบทวน ครั้งที่ ๑/๒๕๖๔  
เทศบาลตำบลสันนาเม็ง อำเภอสันทราย จังหวัดเชียงใหม่

- ก. ยุทธศาสตร์จังหวัดเชียงใหม่ ยุทธศาสตร์ที่ ๖ การจัดการสาธารณสุข การสร้างความมั่นคง และยกระดับคุณภาพชีวิตที่ดีของ ประชาชนตามแนวทางเศรษฐกิจพอเพียง
- ข. ยุทธศาสตร์การพัฒนาขององค์กรปกครองส่วนท้องถิ่นจังหวัดเชียงใหม่ ยุทธศาสตร์ที่ ๖ การป้องกันบรรเทาสาธารณภัยและการรักษาความเป็นระเบียบเรียบร้อยในชุมชน
๕. ยุทธศาสตร์การจัดระเบียบชุมชน สังคมและการรักษาความสงบเรียบร้อย
- ๕.๑ แผนงานการรักษาความสงบภายใน

ที่	โครงการ	วัตถุประสงค์	เป้าหมาย (ผลผลิตของโครงการ)	งบประมาณ					ตัวชี้วัด (KPI)	ผลที่คาดว่าจะได้รับ	หน่วยงาน รับผิดชอบ หลัก
				๒๕๖๑ (บาท)	๒๕๖๒ (บาท)	๒๕๖๓ (บาท)	๒๕๖๔ (บาท)	๒๕๖๕ (บาท)			
๔	โครงการฝึกอบรมชุดปฏิบัติการจิตอาสาภัยพิบัติประจำเทศบาลตำบลสันนาเม็ง	๑. เพื่อเสริมสร้างศักยภาพและความเข้มแข็งให้แก่เทศบาลฯ ให้มีบุคลากรที่สามารถปฏิบัติหน้าที่ช่วยเหลือเจ้าพนักงานในการป้องกันและบรรเทาสาธารณภัยได้อย่างมีประสิทธิภาพ ๒. เพื่อส่งเสริมความรู้ด้านการจัดการสาธารณภัยเบื้องต้นให้กับชุดปฏิบัติการจิตอาสาภัยพิบัติประจำเทศบาลตำบลสันนาเม็ง	๑. จัดตั้งชุดปฏิบัติการจิตอาสาภัยพิบัติประจำเทศบาลตำบลสันนาเม็งอย่างน้อย ๕๐ คน ๒. จัดฝึกอบรมให้แก่จิตอาสาภัยพิบัติประจำเทศบาลตำบลสันนาเม็งอย่างน้อย ๕๐ คน	-	-	-	-	๑๕,๐๐๐	ผู้เข้ารับ การอบรม มีความรู้ ความเข้าใจ ไม่น้อยกว่า ร้อยละ ๘๐	๑. ผู้เข้ารับการฝึกอบรมสามารถปฏิบัติหน้าที่ช่วยเหลือเจ้าพนักงานในการป้องกันและบรรเทาสาธารณภัยในพื้นที่เกิดเหตุได้อย่างถูกต้องรวดเร็ว ๒. ผู้เข้ารับการฝึกอบรมสามารถให้การสนับสนุนการปฏิบัติงานของกองอำนวยการป้องกันและบรรเทาสาธารณภัยแห่งพื้นที่เมื่อเกิดสาธารณภัยได้อย่างมีประสิทธิภาพ	สำนักปลัด (งานป้องกันฯ)

รายละเอียดโครงการพัฒนา  
แผนพัฒนาท้องถิ่น (พ.ศ. ๒๕๖๑ - ๒๕๖๕) การทบทวน ครั้งที่ ๑/๒๕๖๔  
เทศบาลตำบลสันนาเม็ง อำเภอสันทราย จังหวัดเชียงใหม่

- ก. ยุทธศาสตร์จังหวัดเชียงใหม่ ยุทธศาสตร์ที่ ๖ การจัดการสาธารณสุข การสร้างความมั่นคง และยกระดับคุณภาพชีวิตที่ดีของ ประชาชนตามแนวทางเศรษฐกิจพอเพียง
- ข. ยุทธศาสตร์การพัฒนาขององค์กรปกครองส่วนท้องถิ่นจังหวัดเชียงใหม่ ยุทธศาสตร์ที่ ๖ การป้องกันบรรเทาสาธารณภัยและการรักษาความเป็นระเบียบเรียบร้อยในชุมชน
๕. ยุทธศาสตร์การจัดระเบียบชุมชน สังคมและการรักษาความสงบเรียบร้อย
- ๕.๑ แผนงานการรักษาความสงบภายใน

ที่	โครงการ	วัตถุประสงค์	เป้าหมาย (ผลผลิตของโครงการ)	งบประมาณ					ตัวชี้วัด (KPI)	ผลที่คาดว่าจะ ได้รับ	หน่วยงาน รับผิดชอบ หลัก
				๒๕๖๑ (บาท)	๒๕๖๒ (บาท)	๒๕๖๓ (บาท)	๒๕๖๔ (บาท)	๒๕๖๕ (บาท)			
๕	โครงการติดตั้งกล้องโทรทัศน์วงจรปิด CCTV พร้อมระบบอุปกรณ์ควบคุม หมู่ที่ ๕ บ้านหลักปัน (แผนพัฒนาหมู่บ้าน หมู่ที่ ๕ ปี พ.ศ. ๒๕๖๔ ลำดับที่ ๖)	เพื่อใช้เป็นหลักฐาน และการตรวจสอบเฝ้าระวังเหตุร้ายและนำไปสู่ความช่วยเหลือแก่ผู้ประสบภัยได้อย่างทันท่วงที	ติดตั้งกล้องโทรทัศน์วงจรปิด CCTV พร้อมระบบอุปกรณ์ควบคุม จำนวน ๔ จุด	-	-	-	-	๓๗๙,๖๐๐	กล้องโทรทัศน์วงจรปิด CCTV พร้อมอุปกรณ์ที่ติดตั้งแล้วเสร็จ	สามารถติดตามผู้กระทำความผิด ประชาชนมีความปลอดภัยในชีวิตและทรัพย์สิน	กองช่าง
๖	โครงการติดตั้งกล้องโทรทัศน์วงจรปิด CCTV พร้อมระบบอุปกรณ์ควบคุม หมู่ที่ ๗ บ้านคอกหมูป่า (แผนพัฒนาหมู่บ้าน หมู่ที่ ๗ ปี พ.ศ. ๒๕๖๓ ลำดับที่ ๓)	เพื่อใช้เป็นหลักฐาน และการตรวจสอบเฝ้าระวังเหตุร้ายและนำไปสู่ความช่วยเหลือแก่ผู้ประสบภัยได้อย่างทันท่วงที	ติดตั้งกล้องโทรทัศน์วงจรปิด CCTV พร้อมระบบอุปกรณ์ควบคุม จำนวน ๔ จุด	-	-	-	-	๔๘๒,๗๐๐	กล้องโทรทัศน์วงจรปิด CCTV พร้อมอุปกรณ์ที่ติดตั้งแล้วเสร็จ	สามารถติดตามผู้กระทำความผิด ประชาชนมีความปลอดภัยในชีวิตและทรัพย์สิน	กองช่าง

รายละเอียดโครงการพัฒนา  
แผนพัฒนาท้องถิ่น (พ.ศ. ๒๕๖๑ - ๒๕๖๕) การทบทวน ครั้งที่ ๑/๒๕๖๔  
เทศบาลตำบลสันนาเม็ง อำเภอสันทราย จังหวัดเชียงใหม่

- ก. ยุทธศาสตร์จังหวัดเชียงใหม่ ยุทธศาสตร์ที่ ๖ การจัดการสาธารณสุข การสร้างความมั่นคง และยกระดับคุณภาพชีวิตที่ดีของ ประชาชนตามแนวทางเศรษฐกิจพอเพียง
- ข. ยุทธศาสตร์การพัฒนาขององค์กรปกครองส่วนท้องถิ่นจังหวัดเชียงใหม่ ยุทธศาสตร์ที่ ๖ การป้องกันบรรเทาสาธารณภัยและการรักษาความเป็นระเบียบเรียบร้อยในชุมชน
๕. ยุทธศาสตร์การจัดระเบียบชุมชน สังคมและการรักษาความสงบเรียบร้อย
- ๕.๑ แผนงานการรักษาความสงบภายใน

ที่	โครงการ	วัตถุประสงค์	เป้าหมาย (ผลผลิตของโครงการ)	งบประมาณ					ตัวชี้วัด (KPI)	ผลที่คาดว่าจะ ได้รับ	หน่วยงาน รับผิดชอบ หลัก
				๒๕๖๑ (บาท)	๒๕๖๒ (บาท)	๒๕๖๓ (บาท)	๒๕๖๔ (บาท)	๒๕๖๕ (บาท)			
๗	โครงการติดตั้งกล้องโทรทัศน์วงจรปิด CCTV พร้อมระบบอุปกรณ์ควบคุม หมู่ที่ ๑๒ บ้านเจซี การ์เด็นทีวิลล์ (แผนพัฒนาหมู่บ้าน หมู่ที่ ๑๒ ปี พ.ศ. ๒๕๖๔ ลำดับที่ ๕)	เพื่อใช้เป็นหลักฐาน และการตรวจสอบเฝ้าระวังเหตุร้ายและนำไปสู่ความช่วยเหลือแก่ผู้ประสบภัยได้อย่างทันท่วงที	ติดตั้งกล้องโทรทัศน์วงจรปิด CCTV พร้อมระบบอุปกรณ์ควบคุม จำนวน ๔ จุด	-	-	-	-	๔๗๒,๕๐๐	กล้องโทรทัศน์วงจรปิด CCTV พร้อมอุปกรณ์ที่ติดตั้งแล้วเสร็จ	สามารถติดตามผู้กระทำความผิด ประชาชนมีความปลอดภัยในชีวิตและทรัพย์สิน	กองช่าง
๘	อุดหนุนคณะกรรมการหมู่บ้าน หมู่ที่ ๘ บ้านร้องบอน ตามโครงการเฝ้าระวังรักษาความสงบเรียบร้อยภายในตำบลสันนาเม็ง	เพื่อสนับสนุนการดำเนินงานการออกตรวจตรารักษาความสงบเรียบร้อยในพื้นที่ ๑๒ หมู่บ้าน ตำบลสันนาเม็ง	อุดหนุนงบประมาณให้คณะกรรมการหมู่บ้าน หมู่ที่ ๘ บ้านร้องบอน	-	-	-	-	๔๒,๐๐๐	ประสิทธิภาพในการปฏิบัติงานเพิ่มมากขึ้น	เกิดความสงบเรียบร้อยในตำบลสันนาเม็ง ประชาชนมีความปลอดภัยในชีวิตและทรัพย์สิน	สำนักปลัด (งานป้องกันฯ)

รายละเอียดโครงการพัฒนา  
แผนพัฒนาท้องถิ่น (พ.ศ. ๒๕๖๑ - ๒๕๖๕) การทบทวน ครั้งที่ ๑/๒๕๖๔  
เทศบาลตำบลสันนาเม็ง อำเภอสันทราย จังหวัดเชียงใหม่

- ก. ยุทธศาสตร์จังหวัดเชียงใหม่ ยุทธศาสตร์ที่ ๖ การจัดการสาธารณสุข การสร้างความมั่นคง และยกระดับคุณภาพชีวิตที่ดีของ ประชาชนตามแนวทางเศรษฐกิจพอเพียง
- ข. ยุทธศาสตร์การพัฒนาขององค์กรปกครองส่วนท้องถิ่นจังหวัดเชียงใหม่ ยุทธศาสตร์ที่ ๖ การป้องกันบรรเทาสาธารณภัยและการรักษาความเป็นระเบียบเรียบร้อยในชุมชน
๕. ยุทธศาสตร์การจัดระเบียบชุมชน สังคมและการรักษาความสงบเรียบร้อย
- ๕.๑ แผนงานการรักษาความสงบภายใน

ที่	โครงการ	วัตถุประสงค์	เป้าหมาย (ผลผลิตของโครงการ)	งบประมาณ					ตัวชี้วัด (KPI)	ผลที่คาดว่าจะได้รับ	หน่วยงาน รับผิดชอบ หลัก
				๒๕๖๑ (บาท)	๒๕๖๒ (บาท)	๒๕๖๓ (บาท)	๒๕๖๔ (บาท)	๒๕๖๕ (บาท)			
๙	โครงการเสริมสร้างความปลอดภัยในชีวิตและทรัพย์สินของประชาชนสันนาเม็ง ๒๔ ชม.	๑. เพื่อให้ประชาชนมีความมั่นใจ และรู้สึกปลอดภัยในชีวิตและทรัพย์สิน ๒. เพื่อเป็นการป้องปรามเหตุอาชญากรรมที่อาจเกิดขึ้นต่อประชาชน ๓. เพื่อส่งเสริมให้ประชาชนได้ดำเนินชีวิตประจำวันอย่างเป็นปกติสุข และมีส่วนร่วมในการป้องกันภัยต่าง ๆ ที่อาจเกิดขึ้น	๑. เฝ้าระวังและจัดการสาธารณภัยที่อาจเกิดขึ้นในชุมชนตลอด ๒๔ ชั่วโมง ๒. ตรวจสอบตรารักษาความสงบเรียบร้อยจำนวน ๑๒ หมู่บ้าน	-	-	-	-	๒๐,๐๐๐	ผู้เข้ารับ การอบรม มีความรู้ ความเข้าใจ ไม่น้อยกว่า ร้อยละ ๘๐	๑. ประชาชนมีความปลอดภัยในชีวิตและทรัพย์สินมากขึ้น ๒. ปัญหาการก่ออาชญากรรม ปัญหา ยาเสพติดให้โทษ และอุบัติเหตุลดน้อยลง ๓. ประชาชนได้ตระหนักถึงอันตรายที่เกิดขึ้นจากปัญหา ยาเสพติด ตลอดจนร่วมกันเฝ้าระวังในการป้องกันตนเองและทรัพย์สิน	สำนักปลัด (งานป้องกันฯ)



รายละเอียดโครงการพัฒนา  
แผนพัฒนาท้องถิ่น (พ.ศ. ๒๕๖๑ - ๒๕๖๕) การทบทวน ครั้งที่ ๑/๒๕๖๔  
เทศบาลตำบลสันนาเม็ง อำเภอสันทราย จังหวัดเชียงใหม่

- ก. ยุทธศาสตร์จังหวัดเชียงใหม่ ยุทธศาสตร์ที่ ๖ การจัดการสาธารณสุข การสร้างความมั่นคง และยกระดับคุณภาพชีวิตที่ดีของ ประชาชนตามแนวทางเศรษฐกิจพอเพียง
- ข. ยุทธศาสตร์การพัฒนาขององค์กรปกครองส่วนท้องถิ่นจังหวัดเชียงใหม่ ยุทธศาสตร์ที่ ๖ การป้องกันบรรเทาสาธารณภัยและการรักษาความเป็นระเบียบเรียบร้อยในชุมชน
๕. ยุทธศาสตร์การจัดระเบียบชุมชน สังคมและการรักษาความสงบเรียบร้อย
- ๕.๑ แผนงานการรักษาความสงบภายใน

ที่	โครงการ	วัตถุประสงค์	เป้าหมาย (ผลผลิตของโครงการ)	งบประมาณ					ตัวชี้วัด (KPI)	ผลที่คาดว่าจะได้รับ	หน่วยงาน รับผิดชอบ หลัก
				๒๕๖๑ (บาท)	๒๕๖๒ (บาท)	๒๕๖๓ (บาท)	๒๕๖๔ (บาท)	๒๕๖๕ (บาท)			
๑๐	โครงการป้องกันและลดอุบัติเหตุทางถนนในช่วงเทศกาลสำคัญ	เพื่อรณรงค์ป้องกันการเกิดอุบัติเหตุที่อาจเกิดขึ้นบนท้องถนน ประชาชนตระหนักถึงอันตรายจากการขับขี่	๑. จัดทำป้ายรณรงค์การป้องกัน/ลดอุบัติเหตุ ๒. สนับสนุนค่าตอบแทนให้ผู้เข้าร่วมออกหน่วยบริการประชาชนที่เบิกได้ตามสิทธิและอื่น ๆ ที่จำเป็น ๓. สนับสนุน อปพร. อำนาจความสะดวกด้านการจราจรในย่านชุมชนที่มีการสัญจรหนาแน่น	-	-	-	-	๓๐,๐๐๐	จำนวนอุบัติเหตุทางถนนลดลง	อุบัติเหตุในตำบลสันนาเม็งไม่เกิดขึ้น/ลดลงจากปีที่ผ่านมา ประชาชนมีความปลอดภัยในชีวิตและทรัพย์สินสามารถสนองต่อนโยบายจังหวัดเชียงใหม่ (safety zone)	สำนักปลัด (งานป้องกันฯ)

รายละเอียดโครงการพัฒนา  
แผนพัฒนาท้องถิ่น (พ.ศ. ๒๕๖๑ - ๒๕๖๕) การทบทวน ครั้งที่ ๑/๒๕๖๔  
เทศบาลตำบลสันนาเม็ง อำเภอสันทราย จังหวัดเชียงใหม่

- ก. ยุทธศาสตร์จังหวัดเชียงใหม่ ยุทธศาสตร์ที่ ๖ การจัดการสาธารณสุข การสร้างความมั่นคง และยกระดับคุณภาพชีวิตที่ดีของ ประชาชนตามแนวทางเศรษฐกิจพอเพียง
- ข. ยุทธศาสตร์การพัฒนาขององค์กรปกครองส่วนท้องถิ่นจังหวัดเชียงใหม่ ยุทธศาสตร์ที่ ๖ การป้องกันบรรเทาสาธารณภัยและการรักษาความเป็นระเบียบเรียบร้อยในชุมชน
๕. ยุทธศาสตร์การจัดระเบียบชุมชน สังคมและการรักษาความสงบเรียบร้อย
- ๕.๑ แผนงานการรักษาความสงบภายใน

ที่	โครงการ	วัตถุประสงค์	เป้าหมาย (ผลผลิตของ โครงการ)	งบประมาณ					ตัวชี้วัด (KPI)	ผลที่คาดว่าจะได้รับ	หน่วยงาน รับผิดชอบ หลัก
				๒๕๖๑ (บาท)	๒๕๖๒ (บาท)	๒๕๖๓ (บาท)	๒๕๖๔ (บาท)	๒๕๖๕ (บาท)			
๑๑	โครงการป้องกันและ แก้ไขอุบัติเหตุทาง ถนนตำบลสันนาเม็ง	๑. เพื่อขับเคลื่อน การดำเนินงาน ป้องกันและแก้ไข อุบัติเหตุทางถนนใน พื้นที่ตำบลสันนาเม็ง ให้มีการดำเนินงาน ได้อย่างเป็นรูปธรรม ๒. เพื่อสร้างกลไก การดำเนินงานและมี ส่วนร่วมของภาคี เครือข่ายในพื้นที่ ตำบลสันนาเม็งด้าน ความปลอดภัยทาง ถนน	๑. คณะกรรมการ คณะทำงานศูนย์ความ ปลอดภัยทางถนน ตำบลสันนาเม็ง จำนวน ๓๐ คน ๒. เจ้าหน้าที่สาธารณสุข พนักงานกู้ชีพ และ ตัวแทนผู้ใหญ่บ้าน จำนวน ๒๐ คน ๓. ประชาชนทั่วไปใน พื้นที่เทศบาลตำบล สันนาเม็ง	-	-	-	-	๕๐,๐๐๐	การดำเนินงาน ป้องกันและแก้ไข อุบัติเหตุทางถนน ในพื้นที่ตำบล สันนาเม็งป ประสบผล สำเร็จอย่าง เป็นรูปธรรม ร้อยละ ๙๐	๑. มีการดำเนินงาน ป้องกันและแก้ไข อุบัติเหตุทางถนนใน พื้นที่ตำบลสันนาเม็ง อย่างเป็นรูปธรรม ๒. ภาคีเครือข่ายใน พื้นที่ตำบลสันนาเม็ง มีส่วนร่วมในการ ดำเนินงานด้านความ ปลอดภัยทางถนน	กอง สาธารณสุข
รวม	๑๑ โครงการ	-	-	-	-	-	-	๑,๖๓๑,๘๐๐	-	-	-

รายละเอียดโครงการพัฒนา  
แผนพัฒนาท้องถิ่น (พ.ศ. ๒๕๖๑ - ๒๕๖๕) การทบทวน ครั้งที่ ๑/๒๕๖๔  
เทศบาลตำบลสันนาเม็ง อำเภอสันทราย จังหวัดเชียงใหม่

- ก. ยุทธศาสตร์จังหวัดเชียงใหม่ ยุทธศาสตร์ที่ ๖ การจัดการสาธารณสุข การสร้างความมั่นคง และยกระดับคุณภาพชีวิตที่ดีของ ประชาชนตามแนวทางเศรษฐกิจพอเพียง  
ข. ยุทธศาสตร์การพัฒนาขององค์กรปกครองส่วนท้องถิ่นจังหวัดเชียงใหม่ ยุทธศาสตร์ที่ ๖ การป้องกันบรรเทาสาธารณภัยและการรักษาความเป็นระเบียบเรียบร้อยในชุมชน  
๕. ยุทธศาสตร์การจัดระเบียบชุมชน สังคมและการรักษาความสงบเรียบร้อย

๕.๒ แผนงานสาธารณสุข

ที่	โครงการ	วัตถุประสงค์	เป้าหมาย (ผลผลิตของโครงการ)	งบประมาณ					ตัวชี้วัด (KPI)	ผลที่คาดว่าจะได้รับ	หน่วยงาน รับผิดชอบ หลัก
				๒๕๖๑ (บาท)	๒๕๖๒ (บาท)	๒๕๖๓ (บาท)	๒๕๖๔ (บาท)	๒๕๖๕ (บาท)			
๑	โครงการป้องกันและ แก้ปัญหายาเสพติดใน ชุมชนตำบลสันนาเม็ง	๑. เพื่อให้ประชาชน ได้รับความรู้ถึงโทษและ พิษภัยของยาเสพติด ๒. เพื่อให้ประชาชนใน ชุมชนมีส่วนร่วมในการ ป้องกันและแก้ไขปัญหา ยาเสพติด ๓. เพื่อให้ประชาชน ที่เคยเกี่ยวข้องกับ ยาเสพติดสามารถ กลับมาใช้ชีวิตอยู่ใน สังคมได้	ประชาชน ในเขต เทศบาลตำบลสันนาเม็ง จำนวน ๑๐๐ คน	-	-	-	-	๒๕,๐๐๐	๑. ประชาชนได้รับ ความรู้ถึงโทษและ พิษภัยของยาเสพติด ร้อยละ ๑๐๐ ๒. ประชาชนใน ชุมชนมีส่วนร่วมใน การป้องกันและ แก้ไขปัญหา ยาเสพติด ร้อยละ ๑๐๐ ๓. ประชาชนที่เคย เกี่ยวข้องกับยาเสพ ติดสามารถกลับมา ใช้ชีวิตอยู่ในสังคมได้ ร้อยละ ๑๐๐	๑. ประชาชนได้รับ ความรู้ถึงโทษและ พิษภัยของยาเสพติด ๒. ประชาชนในชุมชนมี ส่วนร่วมในการป้องกัน และแก้ไขปัญหา ยาเสพติด ๓. ประชาชนที่เคย เกี่ยวข้องกับยาเสพติด สามารถกลับมาใช้ชีวิต อยู่ในสังคมได้	กอง สาธารณสุข
รวม	๑ โครงการ	-	-	-	-	-	-	๒๕,๐๐๐	-	-	-

รายละเอียดโครงการพัฒนา  
แผนพัฒนาท้องถิ่น (พ.ศ. ๒๕๖๑ - ๒๕๖๕) การทบทวน ครั้งที่ ๑/๒๕๖๔  
เทศบาลตำบลสันนาเม็ง อำเภอสันทราย จังหวัดเชียงใหม่

- ก. ยุทธศาสตร์จังหวัดเชียงใหม่ ยุทธศาสตร์ที่ ๖ การจัดการสาธารณสุข การสร้างความมั่นคง และยกระดับคุณภาพชีวิตที่ดีของ ประชาชนตามแนวทางเศรษฐกิจพอเพียง  
ข. ยุทธศาสตร์การพัฒนาขององค์กรปกครองส่วนท้องถิ่นจังหวัดเชียงใหม่ ยุทธศาสตร์ที่ ๖ การป้องกันบรรเทาสาธารณภัยและการรักษาความเป็นระเบียบเรียบร้อยในชุมชน  
๕. ยุทธศาสตร์การจัดระเบียบชุมชน สังคมและการรักษาความสงบเรียบร้อย  
๕.๓ แผนงานสร้างความเข้มแข็งของชุมชน

ที่	โครงการ	วัตถุประสงค์	เป้าหมาย (ผลผลิตของโครงการ)	งบประมาณ					ตัวชี้วัด (KPI)	ผลที่คาดว่าจะ ได้รับ	หน่วยงาน รับผิดชอบ หลัก
				๒๕๖๑ (บาท)	๒๕๖๒ (บาท)	๒๕๖๓ (บาท)	๒๕๖๔ (บาท)	๒๕๖๕ (บาท)			
๑	โครงการติดตั้งกล้องโทรทัศน์วงจรปิด CCTV พร้อมระบบอุปกรณ์ควบคุม หมู่ที่ ๔ บ้านร่องสัก (แผนพัฒนาหมู่บ้าน หมู่ที่ ๔ ปี พ.ศ. ๒๕๖๓ ลำดับที่ ๓)	เพื่อใช้เป็นหลักฐาน และการตรวจสอบ เฝ้าระวังเหตุร้าย และนำไปสู่ความช่วยเหลือแก่ผู้ประสบภัยได้อย่างทันที่	ติดตั้งกล้องโทรทัศน์วงจรปิด CCTV พร้อมระบบอุปกรณ์ควบคุม จำนวน ๔ จุด	-	-	-	๔๙๒,๓๘๐	-	กล้องโทรทัศน์วงจรปิด CCTV พร้อมอุปกรณ์ ที่ติดตั้งแล้วเสร็จ	สามารถติดตามผู้กระทำความผิด ประชาชนมีความปลอดภัยในชีวิต และทรัพย์สิน	กองช่าง
รวม	๑ โครงการ	-	-	-	-	-	๔๙๒,๓๘๐	-	-	-	-



# รายละเอียดโครงการพัฒนา (แบบ ผ.๐๒)

ยุทธศาสตร์ที่ ๖ การบริหารจัดการทรัพยากรธรรมชาติและสิ่งแวดล้อม

รายละเอียดโครงการพัฒนา  
แผนพัฒนาท้องถิ่น (พ.ศ. ๒๕๖๑ - ๒๕๖๕)  
เทศบาลตำบลสันนาเม็ง อำเภอสันทราย จังหวัดเชียงใหม่

- ก. ยุทธศาสตร์จังหวัดเชียงใหม่ ยุทธศาสตร์ที่ ๕ การจัดการปัญหาฝุ่นควัน (PM๒.๕) พัฒนาทรัพยากรธรรมชาติและสิ่งแวดล้อมอย่างยั่งยืน  
ข. ยุทธศาสตร์การพัฒนาขององค์กรปกครองส่วนท้องถิ่นจังหวัดเชียงใหม่ ยุทธศาสตร์ที่ ๓ การบริหารจัดการทรัพยากรธรรมชาติและสิ่งแวดล้อม  
๖. ยุทธศาสตร์การบริหารจัดการทรัพยากรธรรมชาติและสิ่งแวดล้อม

๖.๑ แผนงานเคหะและชุมชน

ที่	โครงการ	วัตถุประสงค์	เป้าหมาย (ผลผลิตของโครงการ)	งบประมาณ					ตัวชี้วัด (KPI)	ผลที่คาดว่าจะได้รับ	หน่วยงาน รับผิดชอบ หลัก
				๒๕๖๑ (บาท)	๒๕๖๒ (บาท)	๒๕๖๓ (บาท)	๒๕๖๔ (บาท)	๒๕๖๕ (บาท)			
๑	โครงการจ้างเหมา บริการกำจัดขยะ มูลฝอยและสิ่งปฏิกูล ในเขตเทศบาลตำบล สันนาเม็ง	๑. เพื่อกำจัดขยะมูลฝอย และสิ่งปฏิกูลในชุมชน ๒. เพื่อป้องกันและกำจัด แหล่งพาหะของโรค ๓. เพื่อรักษาอนามัย สิ่งแวดล้อมของชุมชน	ประชาชนและผู้อาศัยอยู่ ในตำบลสันนาเม็ง จำนวน ๑๒,๙๐๐ คน	-	-	-	-	๕,๕๐๐,๐๐๐	๑. ขยะมูลฝอย และสิ่งปฏิกูล ได้รับการกำจัด ร้อยละ ๑๐๐ ๒. ประชาชน พึงพอใจบริการ ร้อยละ ๘๐	๑. การจัดเก็บและ การกำจัดขยะมูลฝอย มีประสิทธิภาพและ ประชาชนได้รับการ ทั่วถึง ๒. ในเขตพื้นที่ตำบล สันนาเม็งมีความ สะอาดและเป็น ระเบียบเรียบร้อย ๓. เกิดความร่วมมือ ระหว่างเทศบาลตำบล สันนาเม็งและชุมชน	กอง สาธารณสุข

รายละเอียดโครงการพัฒนา  
แผนพัฒนาท้องถิ่น (พ.ศ. ๒๕๖๑ - ๒๕๖๕)  
เทศบาลตำบลสันนาเม็ง อำเภอสันทราย จังหวัดเชียงใหม่

- ก. ยุทธศาสตร์จังหวัดเชียงใหม่ ยุทธศาสตร์ที่ ๕ การจัดการปัญหาฝุ่นควัน (PM๒.๕) พัฒนาทรัพยากรธรรมชาติและสิ่งแวดล้อมอย่างยั่งยืน  
 ข. ยุทธศาสตร์การพัฒนาขององค์กรปกครองส่วนท้องถิ่นจังหวัดเชียงใหม่ ยุทธศาสตร์ที่ ๓ การบริหารจัดการทรัพยากรธรรมชาติและสิ่งแวดล้อม  
 ๖. ยุทธศาสตร์การบริหารจัดการทรัพยากรธรรมชาติและสิ่งแวดล้อม

๖.๑ แผนงานเคหะและชุมชน

ที่	โครงการ	วัตถุประสงค์	เป้าหมาย (ผลผลิตของโครงการ)	งบประมาณ					ตัวชี้วัด (KPI)	ผลที่คาดว่าจะได้รับ	หน่วยงาน รับผิดชอบ หลัก
				๒๕๖๑ (บาท)	๒๕๖๒ (บาท)	๒๕๖๓ (บาท)	๒๕๖๔ (บาท)	๒๕๖๕ (บาท)			
๒	โครงการจ้างเหมา บริการกำจัดขยะ อันตรายและขยะ ติดเชื้อเทศบาล ตำบลสันนาเม็ง	๑. เพื่อกำจัดขยะติดเชื้อ ในศูนย์บริการสาธารณสุข เทศบาลตำบลสันนาเม็ง ๒. เพื่อกำจัดขยะอันตราย ในชุมชน	ประชาชนและผู้อาศัย อยู่ในตำบลสันนาเม็ง จำนวน ๑๒,๙๐๐ คน	-	-	-	-	๕๕,๐๐๐	๑. ขยะอันตราย ขยะติดเชื้อ ได้รับการกำจัด ร้อยละ ๑๐๐ ๒. ไม่มีขยะ อันตรายตกค้าง ในเขตเทศบาล ตำบลสันนาเม็ง ๓. ประชาชน มีความพอใจ ร้อยละ ๘๐	การจัดเก็บและการ กำจัดขยะอันตราย ชุมชนและขยะติดเชื้อ จากศูนย์บริการ สาธารณสุขเทศบาล ตำบลสันนาเม็ง ได้รับ การจัดเก็บและกำจัด อย่างมีประสิทธิภาพ ถูกต้องตามหลัก วิชาการ	กอง สาธารณสุข

รายละเอียดโครงการพัฒนา  
แผนพัฒนาท้องถิ่น (พ.ศ. ๒๕๖๑ - ๒๕๖๕)  
เทศบาลตำบลสันนาเม็ง อำเภอสันทราย จังหวัดเชียงใหม่

- ก. ยุทธศาสตร์จังหวัดเชียงใหม่ ยุทธศาสตร์ที่ ๕ การจัดการปัญหาฝุ่นควัน (PM๒.๕) พัฒนาศรีพยากรธรรมชาติและสิ่งแวดล้อมอย่างยั่งยืน  
ข. ยุทธศาสตร์การพัฒนาขององค์กรปกครองส่วนท้องถิ่นจังหวัดเชียงใหม่ ยุทธศาสตร์ที่ ๓ การบริหารจัดการทรัพยากรธรรมชาติและสิ่งแวดล้อม  
๖. ยุทธศาสตร์การบริหารจัดการทรัพยากรธรรมชาติและสิ่งแวดล้อม

๖.๑ แผนงานเคหะและชุมชน

ที่	โครงการ	วัตถุประสงค์	เป้าหมาย (ผลผลิตของโครงการ)	งบประมาณ					ตัวชี้วัด (KPI)	ผลที่คาดว่าจะได้รับ	หน่วยงาน รับผิดชอบ หลัก
				๒๕๖๑ (บาท)	๒๕๖๒ (บาท)	๒๕๖๓ (บาท)	๒๕๖๔ (บาท)	๒๕๖๕ (บาท)			
๓	โครงการอบรมเชิงปฏิบัติการและรณรงค์การคัดแยกขยะตามหลัก “๓Rs-ประชารัฐ”	๑. เพื่อตอบสนองนโยบายของรัฐบาลในการแก้ไขปัญหาขยะมูลฝอย ๒. เพื่อผู้นำชุมชนมีความรู้ความเข้าใจเรื่องการคัดแยกขยะ ตามหลัก ๓R ๓. เพื่อส่งเสริมให้ชุมชนมีการคัดแยกขยะในครัวเรือน ๔. เพื่อส่งเสริมให้มีการใช้ประโยชน์จากขยะรีไซเคิล	จัดอบรมให้ความรู้แก่ผู้นำชุมชน /ประชาชนทั่วไป จำนวน ๘๐ คน	-	-	-	-	๓๐,๐๐๐	ผู้เข้ารับการอบรมมีความรู้ความเข้าใจในการคัดแยกขยะตามหลัก ๓R ไม่น้อยกว่าร้อยละ ๘๐	๑. สามารถตอบสนองนโยบายของรัฐบาลในการแก้ไขปัญหาขยะมูลฝอย ๒. ผู้นำชุมชนมีความรู้ความเข้าใจเรื่องการคัดแยกขยะตามหลัก ๓R ๓. ชุมชนมีการคัดแยกขยะในครัวเรือน ๔. ชุมชนมีการใช้ประโยชน์จากขยะรีไซเคิล	กองสาธารณสุข



รายละเอียดโครงการพัฒนา  
แผนพัฒนาท้องถิ่น (พ.ศ. ๒๕๖๑ - ๒๕๖๕)  
เทศบาลตำบลสันนาเม็ง อำเภอสันทราย จังหวัดเชียงใหม่

- ก. ยุทธศาสตร์จังหวัดเชียงใหม่ ยุทธศาสตร์ที่ ๕ การจัดการปัญหาฝุ่นควัน (PM๒.๕) พัฒนาทรัพยากรธรรมชาติและสิ่งแวดล้อมอย่างยั่งยืน  
ข. ยุทธศาสตร์การพัฒนาขององค์กรปกครองส่วนท้องถิ่นจังหวัดเชียงใหม่ ยุทธศาสตร์ที่ ๓ การบริหารจัดการทรัพยากรธรรมชาติและสิ่งแวดล้อม  
๖. ยุทธศาสตร์การบริหารจัดการทรัพยากรธรรมชาติและสิ่งแวดล้อม

๖.๑ แผนงานเคหะและชุมชน

ที่	โครงการ	วัตถุประสงค์	เป้าหมาย (ผลผลิตของโครงการ)	งบประมาณ					ตัวชี้วัด (KPI)	ผลที่คาดว่าจะได้รับ	หน่วยงาน รับผิดชอบ หลัก
				๒๕๖๑ (บาท)	๒๕๖๒ (บาท)	๒๕๖๓ (บาท)	๒๕๖๔ (บาท)	๒๕๖๕ (บาท)			
๔	โครงการอาสาสมัคร ท้องถิ่นรักษ์โลกร่วมใจ สร้างท้องถิ่นใสสะอาด ปราศจากมลพิษและ เป็นมิตรกับสิ่งแวดล้อม	๑. เพื่อส่งเสริมการจัด กิจกรรมอาสาสมัครท้องถิ่น รักษ์โลก อถล. ๒. เพื่อพัฒนาอาสาสมัคร ท้องถิ่นรักษ์โลกให้มี ส่วนร่วมในการปกป้อง รักษาสิ่งแวดล้อม ๓. เพื่อพัฒนาอาสาสมัคร ท้องถิ่นรักษ์โลกให้มีส่วน ร่วมในการคัดแยกขยะ โดยใช้หลัก ๓R ๔. เพื่อส่งเสริมและให้ ความรู้เกี่ยวกับการจัดทำ ถังขยะเปียก	อาสาสมัครท้องถิ่นรักษ์ โลกตำบลสันนาเม็ง และผู้เกี่ยวข้อง จำนวน ๑๕๐ คน	-	-	-	-	๓๐,๐๐๐	๑. มีการส่งเสริมการ จัดกิจกรรมอาสา สมัครท้องถิ่นรักษ์โลก อถล. ร้อยละ ๘๐ ๒. อาสาสมัครท้องถิ่น รักษ์โลกมีส่วนร่วมใน การปกป้องรักษา สิ่งแวดล้อมร้อยละ ๘๐ ๓. อาสาสมัครท้องถิ่น รักษ์โลกให้มีส่วนร่วม ในการคัดแยกขยะ โดยใช้หลัก ๓R ร้อยละ ๘๐ ๔. มีการส่งเสริมและ ให้ความรู้เกี่ยวกับการ จัดทำถังขยะเปียก ร้อยละ ๑๐๐	๑. มีการส่งเสริมการจัด กิจกรรมอาสาสมัคร ท้องถิ่นรักษ์โลก อถล. ๒. อาสาสมัครท้องถิ่น รักษ์โลกมีส่วนร่วมใน การปกป้องรักษา สิ่งแวดล้อม ๓. อาสาสมัครท้องถิ่น รักษ์โลกให้มีส่วนร่วม ในการคัดแยกขยะโดย ใช้หลัก ๓R ๔. มีการส่งเสริมและ ให้ความรู้เกี่ยวกับการ จัดทำถังขยะเปียก	กอง สาธารณสุข

รายละเอียดโครงการพัฒนา  
แผนพัฒนาท้องถิ่น (พ.ศ. ๒๕๖๑ - ๒๕๖๕)  
เทศบาลตำบลสันนาเม็ง อำเภอสันทราย จังหวัดเชียงใหม่

- ก. ยุทธศาสตร์จังหวัดเชียงใหม่ ยุทธศาสตร์ที่ ๕ การจัดการปัญหาฝุ่นควัน (PM๒.๕) พัฒนาศรีพยากรธรรมชาติและสิ่งแวดล้อมอย่างยั่งยืน  
ข. ยุทธศาสตร์การพัฒนาขององค์กรปกครองส่วนท้องถิ่นจังหวัดเชียงใหม่ ยุทธศาสตร์ที่ ๓ การบริหารจัดการทรัพยากรธรรมชาติและสิ่งแวดล้อม  
๖. ยุทธศาสตร์การบริหารจัดการทรัพยากรธรรมชาติและสิ่งแวดล้อม

๖.๑ แผนงานเคหะและชุมชน

ที่	โครงการ	วัตถุประสงค์	เป้าหมาย (ผลผลิตของโครงการ)	งบประมาณ					ตัวชี้วัด (KPI)	ผลที่คาดว่าจะได้รับ	หน่วยงาน รับผิดชอบ หลัก
				๒๕๖๑ (บาท)	๒๕๖๒ (บาท)	๒๕๖๓ (บาท)	๒๕๖๔ (บาท)	๒๕๖๕ (บาท)			
๕	โครงการส่งเสริมการลด ละ เลิก ใช้ถุงพลาสติกและโฟมแบบมีส่วนร่วมของภาคีเครือข่ายตำบลสันนาเม็ง อำเภอสันทราย จังหวัดเชียงใหม่	๑. เพื่อส่งเสริมให้กลุ่มเป้าหมาย ลด ละ เลิก ใช้ถุงพลาสติกและโฟม ๒. เพื่อประชาสัมพันธ์และกระตุ้นให้กลุ่มเป้าหมายใช้ถุงผ้าแทนถุงพลาสติก ๓. เพื่อลดการใช้ถุงพลาสติกและโฟม	เด็กและเยาวชนตำบลสันนาเม็ง / อถล. เทศบาลตำบลสันนาเม็ง/ประชาชนทั่วไปและแกนนำชุมชนในตำบลสันนาเม็ง จำนวน ๑๒๐ คน	-	-	-	-	๓๒,๕๐๐	๑. กลุ่มเป้าหมายลด ละ เลิก ใช้ถุงพลาสติกและโฟม ได้ร้อยละ ๑๐๐ ๒. สามารถกระตุ้นและประชาสัมพันธ์ให้กลุ่มเป้าหมายใช้ถุงผ้าแทนถุงพลาสติกได้ผล เกิดประสิทธิภาพร้อยละ ๑๐๐	๑. ส่งเสริมให้กลุ่มเป้าหมาย ลด ละ เลิก ใช้ถุงพลาสติกและโฟม ๒. มีการกระตุ้นและประชาสัมพันธ์ให้กลุ่มเป้าหมายใช้ถุงผ้าแทนถุงพลาสติก ๓. มีการลดการใช้ถุงพลาสติกและโฟม	กองสาธารณสุข

รายละเอียดโครงการพัฒนา  
แผนพัฒนาท้องถิ่น (พ.ศ. ๒๕๖๑ - ๒๕๖๕)  
เทศบาลตำบลสันนาเม็ง อำเภอสันทราย จังหวัดเชียงใหม่

- ก. ยุทธศาสตร์จังหวัดเชียงใหม่ ยุทธศาสตร์ที่ ๕ การจัดการปัญหาฝุ่นควัน (PM๒.๕) พัฒนาศูนย์พยากรณ์อากาศและสิ่งแวดล้อมอย่างยั่งยืน  
ข. ยุทธศาสตร์การพัฒนาขององค์กรปกครองส่วนท้องถิ่นจังหวัดเชียงใหม่ ยุทธศาสตร์ที่ ๓ การบริหารจัดการทรัพยากรธรรมชาติและสิ่งแวดล้อม  
๖. ยุทธศาสตร์การบริหารจัดการทรัพยากรธรรมชาติและสิ่งแวดล้อม

๖.๑ แผนงานเคหะและชุมชน

ที่	โครงการ	วัตถุประสงค์	เป้าหมาย (ผลผลิตของโครงการ)	งบประมาณ					ตัวชี้วัด (KPI)	ผลที่คาดว่าจะได้รับ	หน่วยงาน รับผิดชอบ หลัก
				๒๕๖๑ (บาท)	๒๕๖๒ (บาท)	๒๕๖๓ (บาท)	๒๕๖๔ (บาท)	๒๕๖๕ (บาท)			
๖	โครงการรักษาความสะอาดภายในองค์กร ชุมชนและการรณรงค์ลดหมอกควันในพื้นที่เทศบาลตำบลสันนาเม็ง “Sannameng Big Cleaning Day”	๑. เพื่อร่วมกันรักษาความสะอาดในพื้นที่ตำบลสันนาเม็งให้เป็นตำบลน่าอยู่น่ามอง สะอาดสวยงามและเสริมสร้างการมีส่วนร่วมของประชาชน ๒. เพื่อพัฒนาตำบลสันนาเม็งให้เป็นเมืองที่สะอาด สวยงาม น่าอยู่น่ามอง เอื้อต่อการอยู่อาศัยและการดำรงชีวิตที่ดีของประชาชน ๓. เพื่อให้บุคลากร พนักงาน เจ้าหน้าที่และประชาชน ได้ร่วมทำกิจกรรม ๕ส ๔. จัดกิจกรรมอาสาพัฒนาพื้นที่ในตำบลสันนาเม็ง	คณะผู้บริหาร สมาชิกสภาเทศบาล ข้าราชการ พนักงาน จ้างผู้นำชุมชน จิตอาสา และประชาชนทั่วไป จำนวน ๑๐๐ คน	-	-	-	-	๕๐,๐๐๐	เทศบาลตำบลสันนาเม็งได้จัดโครงการและมีผู้เข้าร่วมไม่น้อยกว่าร้อยละ ๘๐	๑. เกิดความรักสามัคคีและความมีระเบียบวินัยในการรักษาความสะอาดและความเป็นระเบียบเรียบร้อยในชุมชน ๒. พื้นที่ตำบลสันนาเม็งสะอาด เรียบร้อยสวยงาม น่าอยู่น่ามอง ๓. ผู้บริหาร สมาชิกสภาบุคลากรและประชาชนได้ร่วมทำกิจกรรม ๕ส ๔. ประชาชนในตำบลสันนาเม็งมีการคัดแยกขยะ การลดหมอกควันและร่วมกำจัดผักตบชวาในแหล่งน้ำ	สำนักปลัด

รายละเอียดโครงการพัฒนา  
แผนพัฒนาท้องถิ่น (พ.ศ. ๒๕๖๑ - ๒๕๖๕)  
เทศบาลตำบลสันนาเม็ง อำเภอสันทราย จังหวัดเชียงใหม่

- ก. ยุทธศาสตร์จังหวัดเชียงใหม่ ยุทธศาสตร์ที่ ๕ การจัดการปัญหาฝุ่นควัน (PM๒.๕) พัฒนาศรีพยากรธรรมชาติและสิ่งแวดล้อมอย่างยั่งยืน  
ข. ยุทธศาสตร์การพัฒนาขององค์กรปกครองส่วนท้องถิ่นจังหวัดเชียงใหม่ ยุทธศาสตร์ที่ ๓ การบริหารจัดการทรัพยากรธรรมชาติและสิ่งแวดล้อม  
๖. ยุทธศาสตร์การบริหารจัดการทรัพยากรธรรมชาติและสิ่งแวดล้อม

## ๖.๑ แผนงานเคหะและชุมชน

ที่	โครงการ	วัตถุประสงค์	เป้าหมาย (ผลผลิตของโครงการ)	งบประมาณ					ตัวชี้วัด (KPI)	ผลที่คาดว่าจะได้รับ	หน่วยงาน รับผิดชอบ หลัก
				๒๕๖๑ (บาท)	๒๕๖๒ (บาท)	๒๕๖๓ (บาท)	๒๕๖๔ (บาท)	๒๕๖๕ (บาท)			
๗	โครงการตรวจวิเคราะห์คุณภาพน้ำอุปโภคและบริโภค	๑. เพื่อพัฒนาระบบการจัดการระบบบำบัดน้ำเสีย น้ำประปาและน้ำบริโภค ตำบลสันนาเม็งทั้งหมด ๑๒ หมู่บ้านผ่านเกณฑ์มาตรฐานของกรมอนามัย กระทรวงสาธารณสุข ๒. เพื่อประเมินผลการดูแล การจัดการระบบบำบัดน้ำเสีย น้ำประปา และน้ำบริโภคของหมู่บ้าน ๓. เพื่อจัดทำแผนงานและโครงการตรวจวิเคราะห์คุณภาพน้ำเสีย น้ำประปา และน้ำบริโภคเพื่อการพัฒนาที่ต่อเนื่อง	ประปาหมู่บ้าน และ แหล่งน้ำในพื้นที่ รับผิดชอบของเทศบาล ตำบลสันนาเม็ง	-	-	-	-	๓๐,๐๐๐	๑. ประปาหมู่บ้าน ทั้ง ๑๒ แห่งได้รับการพัฒนา คุณภาพตาม เกณฑ์อนามัย ร้อยละ ๑๐๐ ๒. แหล่งน้ำใน ชุมชนได้รับการ ตรวจสอบคุณภาพ และระบบน้ำเสีย ในชุมชน ร้อยละ ๑๐๐	๑. ประชาชนในพื้นที่ ตำบลสันนาเม็งมีน้ำดื่ม น้ำบริโภคที่ผ่านเกณฑ์ มาตรฐานของ กรมอนามัย ๒. มีการมาตรวจ การควบคุมการสถาน ประกอบการในการ บำบัดน้ำเสียก่อน ปล่อยสู่ชุมชนให้มี คุณภาพได้มาตรฐาน	กอง สาธารณสุข
รวม	๗ โครงการ	-	-	-	-	-	-	๕,๗๒๗,๕๐๐	-	-	-

รายละเอียดโครงการพัฒนา  
แผนพัฒนาท้องถิ่น (พ.ศ. ๒๕๖๑ - ๒๕๖๕)  
เทศบาลตำบลสันนาเม็ง อำเภอสันทราย จังหวัดเชียงใหม่

- ก. ยุทธศาสตร์จังหวัดเชียงใหม่ ยุทธศาสตร์ที่ ๕ การจัดการปัญหาฝุ่นควัน (PM๒.๕) พัฒนาศรีพยากรธรรมชาติและสิ่งแวดล้อมอย่างยั่งยืน  
ข. ยุทธศาสตร์การพัฒนาขององค์กรปกครองส่วนท้องถิ่นจังหวัดเชียงใหม่ ยุทธศาสตร์ที่ ๓ การบริหารจัดการทรัพยากรธรรมชาติและสิ่งแวดล้อม  
๖. ยุทธศาสตร์การบริหารจัดการทรัพยากรธรรมชาติและสิ่งแวดล้อม

๖.๒ แผนงานการเกษตร

ที่	โครงการ	วัตถุประสงค์	เป้าหมาย (ผลผลิตของ โครงการ)	งบประมาณ					ตัวชี้วัด (KPI)	ผลที่คาดว่าจะได้รับ	หน่วยงาน รับผิดชอบ หลัก
				๒๕๖๑ (บาท)	๒๕๖๒ (บาท)	๒๕๖๓ (บาท)	๒๕๖๔ (บาท)	๒๕๖๕ (บาท)			
๑	โครงการอบรมการทำปุ๋ยหมักเพื่อลดหมอกควันระดับตำบล	๑. เพื่อให้ประชาชนมีความรู้ในการทำปุ๋ยหมักใช้ด้วยตนเอง เพื่อลดต้นทุนการผลิต และเพิ่มผลผลิตในการทำเกษตร ๒. เพื่อลดปัญหาหมอกควันในพื้นที่ตำบลสันนาเม็ง ๓. เพื่อเป็นการใช้ประโยชน์จากเศษวัสดุการเกษตร และฟื้นฟูสภาพของดินโดยการใช้ปุ๋ยหมัก	จัดอบรมให้แก่ประชาชนที่สนใจ หมู่ที่ ๑ - ๑๒ ตำบลสันนาเม็ง จำนวน ๑๐๐ คน	-	-	-	-	๒๔,๖๐๐	จำนวนผู้ผ่านการอบรมไม่น้อยกว่าร้อยละ ๘๐	๑. สามารถลดปัญหามลพิษจากการเผาเศษวัสดุ ๒. ลดต้นทุนในการใช้ปุ๋ยอินทรีย์ ทดแทนปุ๋ยเคมีที่มีราคาแพง ๓. สามารถนำเศษวัสดุใบไม้ กิ่งไม้ ผักตบชวา มาทำประโยชน์	สำนักปลัด
๒	โครงการอบรมส่งเสริมอนุรักษ์ ฟื้นฟูทรัพยากรธรรมชาติและสิ่งแวดล้อม แหล่งท่องเที่ยวเพื่อพัฒนาและปรับปรุงภูมิทัศน์ในชุมชน	๑. เพื่อพัฒนาสิ่งแวดล้อม อนุรักษ์ ฟื้นฟูทรัพยากร ธรรมชาติและสิ่งแวดล้อมในชุมชน ๒. เพื่อพัฒนาและปรับปรุงภูมิทัศน์สถานที่ในชุมชนให้เป็นแหล่งท่องเที่ยว ๓. เพื่อสร้างจิตสำนึกความมีส่วนร่วมให้แก่ประชาชนในการดูแลรักษาทรัพยากร ธรรมชาติและสิ่งแวดล้อมในชุมชนเพิ่มมากขึ้น	จัดอบรมให้แก่ประชาชนที่สนใจ หมู่ที่ ๑ - ๑๒ ตำบลสันนาเม็ง จำนวน ๑๐๐ คน	-	-	-	-	๓๐,๐๐๐	จำนวนผู้เข้าร่วมกิจกรรม	๑. ประชาชนได้รับความรู้ การอนุรักษ์ฟื้นฟู ทรัพยากรธรรมชาติและสิ่งแวดล้อม ๒. แหล่งท่องเที่ยวได้รับการพัฒนาและปรับปรุงภูมิทัศน์ ๓. ประชาชนมีส่วนร่วมในการดูแลรักษา ทรัพยากรธรรมชาติและสิ่งแวดล้อมในชุมชน	สำนักปลัด

รายละเอียดโครงการพัฒนา  
แผนพัฒนาท้องถิ่น (พ.ศ. ๒๕๖๑ - ๒๕๖๕)  
เทศบาลตำบลสันนาเม็ง อำเภอสันทราย จังหวัดเชียงใหม่

- ก. ยุทธศาสตร์จังหวัดเชียงใหม่ ยุทธศาสตร์ที่ ๕ การจัดการปัญหาฝุ่นควัน (PM๒.๕) พัฒนาศรีพยากรธรรมชาติและสิ่งแวดล้อมอย่างยั่งยืน  
 ข. ยุทธศาสตร์การพัฒนาขององค์กรปกครองส่วนท้องถิ่นจังหวัดเชียงใหม่ ยุทธศาสตร์ที่ ๓ การบริหารจัดการทรัพยากรธรรมชาติและสิ่งแวดล้อม  
 ๖. ยุทธศาสตร์การบริหารจัดการทรัพยากรธรรมชาติและสิ่งแวดล้อม

๖.๒ แผนงานการเกษตร

ที่	โครงการ	วัตถุประสงค์	เป้าหมาย (ผลผลิตของ โครงการ)	งบประมาณ					ตัวชี้วัด (KPI)	ผลที่คาดว่าจะได้รับ	หน่วยงาน รับผิดชอบ หลัก
				๒๕๖๑ (บาท)	๒๕๖๒ (บาท)	๒๕๖๓ (บาท)	๒๕๖๔ (บาท)	๒๕๖๕ (บาท)			
๓	โครงการปลูกต้นไม้เพื่อเพิ่มพื้นที่สีเขียวและป้องกันแก้ไขปัญหามลพิษทางอากาศและฝุ่นละออง (PM ๒.๕)	๑. เพื่อแก้ไขปัญหาภาวะโลกร้อนโดยการปรับปรุงภูมิทัศน์ภายในตำบลสันนาเม็งและเพิ่มพื้นที่สีเขียว ๒. เพื่อส่งเสริมสนับสนุนให้เขตเทศบาลตำบลสันนาเม็งเป็นตำบลน่าอยู่ สวยงาม และประชาชนมีคุณภาพชีวิตที่ดีขึ้น	จัดหากกล้าไม้ยืนต้นให้ประชาชนร่วมกันปลูกต้นไม้ในพื้นที่ตำบลสันนาเม็ง จำนวน ๓๐๐ ต้น	-	-	-	-	๒๑๔,๔๐๐	จำนวนต้นไม้ที่ปลูก	๑. เทศบาลตำบลสันนาเม็งแก้ไขปัญหาภาวะโลกร้อนและมีพื้นที่สีเขียวเพิ่มมากขึ้น ๒. ประชาชนในเขตเทศบาลตำบลสันนาเม็งมีส่วนร่วมในการรักษาสิ่งแวดล้อมโดยการปลูกต้นไม้และสร้างจิตสำนึกในการดูแลรักษาทรัพยากรธรรมชาติ ๓. เทศบาลตำบลสันนาเม็งเป็นตำบลน่าอยู่ สวยงาม และประชาชนมีคุณภาพชีวิตที่ดีขึ้น	สำนักปลัด

รายละเอียดโครงการพัฒนา  
แผนพัฒนาท้องถิ่น (พ.ศ. ๒๕๖๑ - ๒๕๖๕)  
เทศบาลตำบลสันนาเม็ง อำเภอสันทราย จังหวัดเชียงใหม่

- ก. ยุทธศาสตร์จังหวัดเชียงใหม่ ยุทธศาสตร์ที่ ๕ การจัดการปัญหาฝุ่นควัน (PM๒.๕) พัฒนาทรัพยากรธรรมชาติและสิ่งแวดล้อมอย่างยั่งยืน  
ข. ยุทธศาสตร์การพัฒนาขององค์กรปกครองส่วนท้องถิ่นจังหวัดเชียงใหม่ ยุทธศาสตร์ที่ ๓ การบริหารจัดการทรัพยากรธรรมชาติและสิ่งแวดล้อม  
๖. ยุทธศาสตร์การบริหารจัดการทรัพยากรธรรมชาติและสิ่งแวดล้อม

๖.๒ แผนงานการเกษตร

ที่	โครงการ	วัตถุประสงค์	เป้าหมาย (ผลผลิตของโครงการ)	งบประมาณ					ตัวชี้วัด (KPI)	ผลที่คาดว่าจะได้รับ	หน่วยงาน รับผิดชอบ หลัก
				๒๕๖๑ (บาท)	๒๕๖๒ (บาท)	๒๕๖๓ (บาท)	๒๕๖๔ (บาท)	๒๕๖๕ (บาท)			
๔	โครงการจิตอาสา “เราทำความดี เพื่อชาติ ศาสนา กษัตริย์”	เพื่อสนับสนุนกิจกรรม กลุ่มจิตอาสาในการปฏิบัติ ภารกิจให้เกิดประโยชน์กับ ประชาชน สังคมและการ พัฒนาท้องถิ่นและ สิ่งแวดล้อมในชุมชน เช่น การปลูกต้นไม้ การจัดทำ ความสะอาด การดูแล ลำเหมืองคูคลองและถนน ให้มีความสะอาด เป็นต้น	ผู้บริหาร สมาชิกสภา เทศบาลตำบลสันนาเม็ง หน่วยงานราชการ หน่วยงานภาคเอกชน จิตอาสา ผู้นำชุมชน และประชาชน จำนวน ๑๕๐ คน	-	-	-	-	๑๒๐,๐๐๐	เทศบาลตำบล สันนาเม็งได้ จัดโครงการ และมีผู้เข้า ร่วมไม่น้อย กว่าร้อยละ ๘๐	กลุ่มจิตอาสาปฏิบัติ ภารกิจที่เกิดประโยชน์ กับประชาชน สังคม และการพัฒนาท้องถิ่น และสิ่งแวดล้อมใน ชุมชน	สำนักปลัด

รายละเอียดโครงการพัฒนา  
แผนพัฒนาท้องถิ่น (พ.ศ. ๒๕๖๑ - ๒๕๖๕)  
เทศบาลตำบลสันนาเม็ง อำเภอสันทราย จังหวัดเชียงใหม่

- ก. ยุทธศาสตร์จังหวัดเชียงใหม่ ยุทธศาสตร์ที่ ๕ การจัดการปัญหาฝุ่นควัน (PM๒.๕) พัฒนาศูนย์พยากรณ์อากาศและสิ่งแวดล้อมอย่างยั่งยืน  
ข. ยุทธศาสตร์การพัฒนาขององค์กรปกครองส่วนท้องถิ่นจังหวัดเชียงใหม่ ยุทธศาสตร์ที่ ๓ การบริหารจัดการทรัพยากรธรรมชาติและสิ่งแวดล้อม  
๖. ยุทธศาสตร์การบริหารจัดการทรัพยากรธรรมชาติและสิ่งแวดล้อม

๖.๒ แผนงานการเกษตร

ที่	โครงการ	วัตถุประสงค์	เป้าหมาย (ผลผลิตของโครงการ)	งบประมาณ					ตัวชี้วัด (KPI)	ผลที่คาดว่าจะได้รับ	หน่วยงาน รับผิดชอบ หลัก
				๒๕๖๑ (บาท)	๒๕๖๒ (บาท)	๒๕๖๓ (บาท)	๒๕๖๔ (บาท)	๒๕๖๕ (บาท)			
๕	โครงการบริหารจัดการน้ำตามปรัชญาเศรษฐกิจพอเพียง (ธนาคารน้ำใต้ดิน) และศึกษาดูงาน	๑. เพื่อส่งเสริมให้ประชาชนมีจิตสำนึกอนุรักษ์แหล่งน้ำในพื้นที่และรำลึกถึงพระมหากรุณาธิคุณของในหลวงรัชกาลที่ ๙ ที่มีต่อการอนุรักษ์และดูแลรักษาแหล่งน้ำ ๒. เพื่อสนับสนุนการบริหารจัดการน้ำตามปรัชญาเศรษฐกิจพอเพียง (ธนาคารน้ำใต้ดิน) ตามนโยบายรัฐบาลในการแก้ไขปัญหาน้ำท่วมและน้ำแล้งของประเทศ ๓. เพื่อศึกษาถึงกระบวนการบริหารจัดการน้ำ (ธนาคารน้ำใต้ดิน) จากหน่วยงานหรืออปท.ที่ได้ดำเนินการแล้วและจัดทำจุดสาธิต	๑. จัดอบรมและศึกษาดูงาน ให้แก่คณะผู้บริหาร สมาชิกสภา พนักงานเจ้าหน้าที่ ผู้นำชุมชน และประชาชน จำนวน ๖๐ คน ๒. จัดทำจุดสาธิตธนาคารน้ำใต้ดิน ไม่น้อยกว่า ๕ จุด	-	-	-	-	๓๐,๐๐๐	๑. จำนวนผู้เข้าร่วมกิจกรรม ๒. จุดสาธิตธนาคารน้ำใต้ดิน	๑. ผู้เข้ารับการอบรมมีจิตสำนึกอนุรักษ์แหล่งน้ำในพื้นที่และรำลึกถึงพระมหากรุณาธิคุณของในหลวงรัชกาลที่ ๙ ที่มีต่อการอนุรักษ์และดูแลรักษาแหล่งน้ำ ๒. ประชาชนได้รับความรู้เกี่ยวกับการบริหารจัดการน้ำตามปรัชญาเศรษฐกิจพอเพียง(ธนาคารน้ำใต้ดิน) ตามนโยบายรัฐบาล สามารถดำเนินการได้เองและช่วยแก้ไขปัญหาน้ำท่วมและน้ำแล้งในชุมชนและของประเทศ	สำนักปลัด



รายละเอียดโครงการพัฒนา  
แผนพัฒนาท้องถิ่น (พ.ศ. ๒๕๖๑ - ๒๕๖๕)  
เทศบาลตำบลสันนาเม็ง อำเภอสันทราย จังหวัดเชียงใหม่

- ก. ยุทธศาสตร์จังหวัดเชียงใหม่ ยุทธศาสตร์ที่ ๖ การจัดการสาธารณสุข การสร้างความมั่นคง และยกระดับคุณภาพชีวิตที่ดีของ ประชาชนตามแนวทางเศรษฐกิจพอเพียง
- ข. ยุทธศาสตร์การพัฒนาขององค์กรปกครองส่วนท้องถิ่นจังหวัดเชียงใหม่ ยุทธศาสตร์ที่ ๓ การบริหารจัดการทรัพยากรธรรมชาติและสิ่งแวดล้อม
๖. ยุทธศาสตร์การบริหารจัดการทรัพยากรธรรมชาติและสิ่งแวดล้อม

๖.๒ แผนงานการเกษตร

ที่	โครงการ	วัตถุประสงค์	เป้าหมาย (ผลผลิตของโครงการ)	งบประมาณ					ตัวชี้วัด (KPI)	ผลที่คาดว่าจะ ได้รับ	หน่วยงาน รับผิดชอบ หลัก
				๒๕๖๑ (บาท)	๒๕๖๒ (บาท)	๒๕๖๓ (บาท)	๒๕๖๔ (บาท)	๒๕๖๕ (บาท)			
๖	โครงการอนุรักษ์พันธุกรรมพืชอันเนื่องมาจากพระราชดำริสมเด็จพระกนิษฐาธิราชเจ้า กรมสมเด็จพระเทพรัตนราชสุดาฯ สยามบรมราชกุมารี ฐานทรัพยากรท้องถิ่นตำบลสันนาเม็ง สอนองพระราชดำริโดยเทศบาลตำบลสันนาเม็ง อำเภอสันทราย จังหวัดเชียงใหม่ (ฐานทรัพยากรท้องถิ่น อพ.สธ. - ตำบลสันนาเม็ง) เทศบาลตำบลสันนาเม็ง อำเภอสันทราย จังหวัดเชียงใหม่	เพื่อส่งเสริมและสนับสนุนโครงการอนุรักษ์พันธุกรรมพืชอันเนื่องมาจากพระราชดำริสมเด็จพระกนิษฐาธิราชเจ้า กรมสมเด็จพระเทพรัตนราชสุดาฯ สยามบรมราชกุมารี ฐานทรัพยากรท้องถิ่นตำบลสันนาเม็ง (อพ.สธ.)	ดำเนินการจัดทำฐานข้อมูลท้องถิ่นของตำบลสันนาเม็ง	-	-	-	-	๑๒๐,๐๐๐	จำนวนฐานข้อมูลที่จัดทำ	มีฐานข้อมูลท้องถิ่นตำบลสันนาเม็ง	สำนักปลัด
รวม	๖ โครงการ	-	-	-	-	-	-	๕๓๙,๐๐๐	-	-	-



# รายละเอียดโครงการพัฒนา

## (แบบ ผ.๐๒)

ยุทธศาสตร์ที่ ๗ การอนุรักษ์ ฟื้นฟูและสืบสานศิลปวัฒนธรรม จารีตประเพณี  
และภูมิปัญญาท้องถิ่น

รายละเอียดโครงการพัฒนา  
แผนพัฒนาท้องถิ่น (พ.ศ. ๒๕๖๑ - ๒๕๖๕) การทบทวน ครั้งที่ ๑/๒๕๖๔  
เทศบาลตำบลสันนาเม็ง อำเภอสันทราย จังหวัดเชียงใหม่

- ก. ยุทธศาสตร์จังหวัดเชียงใหม่ ยุทธศาสตร์ที่ ๑ การส่งเสริมการท่องเที่ยวเพิ่มมูลค่าเชื่อมโยงธรรมชาติ วัฒนธรรม สุขภาพและเศรษฐกิจท้องถิ่น  
ข. ยุทธศาสตร์การพัฒนาขององค์กรปกครองส่วนท้องถิ่นจังหวัดเชียงใหม่ ยุทธศาสตร์ที่ ๔ การอนุรักษ์ฟื้นฟูและสืบสานศิลปวัฒนธรรม จารีตประเพณีและภูมิปัญญาท้องถิ่น  
๗. ยุทธศาสตร์การอนุรักษ์ ฟื้นฟูและสืบสานศิลปวัฒนธรรม จารีตประเพณีและภูมิปัญญาท้องถิ่น  
๗.๑ แผนงานการศาสนา วัฒนธรรมและนันทนาการ

ที่	โครงการ	วัตถุประสงค์	เป้าหมาย (ผลผลิตของโครงการ)	งบประมาณ					ตัวชี้วัด (KPI)	ผลที่คาดว่าจะได้รับ	หน่วยงาน รับผิดชอบ หลัก
				๒๕๖๑ (บาท)	๒๕๖๒ (บาท)	๒๕๖๓ (บาท)	๒๕๖๔ (บาท)	๒๕๖๕ (บาท)			
๑	โครงการส่งเสริมการท่องเที่ยวตำบลสันนาเม็ง	๑. เพื่อประชาสัมพันธ์แหล่งท่องเที่ยวภายในตำบลสันนาเม็ง ๒. เพื่อเพิ่มมูลค่าทางเศรษฐกิจจากแหล่งท่องเที่ยวภายในตำบลสันนาเม็ง ๓. เพื่อพัฒนาแหล่งท่องเที่ยวภายในตำบลสันนาเม็ง	จัดกิจกรรมส่งเสริมการท่องเที่ยวภายในตำบลสันนาเม็ง โดยมีผู้ร่วมงานจำนวน ๑๐๐ คน	-	-	-	-	๕๐,๐๐๐	จำนวนผู้เข้าร่วมโครงการ	๑. แหล่งท่องเที่ยวภายในตำบลสันนาเม็ง เป็นที่รู้จักอย่างแพร่หลาย ๒. มีสภาพเศรษฐกิจที่ดีขึ้นจากแหล่งท่องเที่ยวภายในตำบลสันนาเม็ง ๓. แหล่งท่องเที่ยวภายในตำบลสันนาเม็งมีการพัฒนาที่ดีขึ้น	กองการศึกษาฯ
๒	อุดหนุนที่ทำการปกครองอำเภอสันทราย ตามโครงการงานมหกรรมไม้ดอกไม้ประดับจังหวัดเชียงใหม่	เพื่อเชิดชูและคงไว้ซึ่งขนบธรรมเนียมประเพณีและความงดงามตระการตาของไม้ดอกไม้ประดับนานาพันธุ์ของจังหวัดเชียงใหม่ และเป็นการเผยแพร่ภาพลักษณ์ที่ดีของจังหวัดเชียงใหม่	อุดหนุนงบประมาณให้แก่ที่ทำการปกครองอำเภอสันทราย จังหวัดเชียงใหม่ เพื่อเป็นค่าใช้จ่ายในการดำเนินโครงการกิจกรรม	-	-	-	-	๓๐,๐๐๐	จำนวนผู้เข้าร่วมโครงการ	ประชาชนได้ตระหนักและหวงแหนในแบบแผนขนบธรรมเนียมประเพณีของตน สร้างงานให้แก่กลุ่มเกษตรกรผู้ผลิตพันธุ์ไม้ดอกไม้ประดับ ตลอดจนผู้ประกอบการต่าง ๆ ที่มีส่วนเกี่ยวข้อง	กองการศึกษาฯ

รายละเอียดโครงการพัฒนา  
แผนพัฒนาท้องถิ่น (พ.ศ. ๒๕๖๑ - ๒๕๖๕) การทบทวน ครั้งที่ ๑/๒๕๖๔  
เทศบาลตำบลสันนาเม็ง อำเภอสันทราย จังหวัดเชียงใหม่

- ก. ยุทธศาสตร์จังหวัดเชียงใหม่ ยุทธศาสตร์ที่ ๖ การจัดการสาธารณสุข การสร้างความมั่นคง และยกระดับคุณภาพชีวิตที่ดีของ ประชาชนตามแนวทางเศรษฐกิจพอเพียง  
ข. ยุทธศาสตร์การพัฒนาขององค์กรปกครองส่วนท้องถิ่นจังหวัดเชียงใหม่ ยุทธศาสตร์ที่ ๔ การอนุรักษ์ฟื้นฟูและสืบสานศิลปวัฒนธรรม จารีตประเพณีและภูมิปัญญาท้องถิ่น  
๗. ยุทธศาสตร์การอนุรักษ์ ฟื้นฟูและสืบสานศิลปวัฒนธรรม จารีตประเพณีและภูมิปัญญาท้องถิ่น  
๗.๑ แผนงานการศึกษา วัฒนธรรมและนันทนาการ

ที่	โครงการ	วัตถุประสงค์	เป้าหมาย (ผลผลิตของ โครงการ)	งบประมาณ					ตัวชี้วัด (KPI)	ผลที่คาดว่าจะได้รับ	หน่วยงาน รับผิดชอบ หลัก
				๒๕๖๑ (บาท)	๒๕๖๒ (บาท)	๒๕๖๓ (บาท)	๒๕๖๔ (บาท)	๒๕๖๕ (บาท)			
๓	โครงการจัดงาน ประเพณีสงกรานต์ ตำบลสันนาเม็ง	๑. เพื่ออนุรักษ์และสืบสาน ศิลปะ วัฒนธรรม ประเพณี ไทยให้คงอยู่ ๒. เพื่อเผยแพร่และเป็นที่ การส่งเสริมกิจกรรมการ ท่องเที่ยว กิจกรรมทาง พระพุทธศาสนา สร้าง ความเลื่อมใสศรัทธาใน ฐานะวัดเป็นศูนย์กลาง ของชุมชน ๓. เพื่อสร้างความรัก ความ สามัคคีในชุมชน และสร้าง เครือข่ายทางวัฒนธรรม ระหว่างองค์กรปกครอง ส่วนท้องถิ่น กับวัดในตำบล สันนาเม็ง	จัดงานสงกรานต์ ในตำบลสันนาเม็ง โดยมีผู้ร่วมงาน จำนวน ๕๐๐ คน	-	-	-	-	๑๐๐,๐๐๐	จำนวน ผู้เข้าร่วม โครงการ	๑. ประชาชนร่วมอนุรักษ์และ สืบสาน ศิลปะ วัฒนธรรม ประเพณีไทยให้คงอยู่ ๒. ได้เผยแพร่และเป็นการ ส่งเสริมกิจกรรมการท่องเที่ยว เผยแพร่กิจกรรมทาง พระพุทธศาสนา สร้างความ เลื่อมใสศรัทธาในฐานะวัดเป็น ศูนย์กลางของชุมชน ๓. เกิดความรัก ความสามัคคี ในชุมชน เกิดการรวมตัวเป็น เครือข่ายทางวัฒนธรรม องค์กรปกครองส่วนท้องถิ่น กับวัดในตำบลสันนาเม็ง และ สามารถขับเคลื่อนอย่างเป็น รูปธรรม	กอง การศึกษาฯ

รายละเอียดโครงการพัฒนา  
แผนพัฒนาท้องถิ่น (พ.ศ. ๒๕๖๑ - ๒๕๖๕) การทบทวน ครั้งที่ ๑/๒๕๖๔  
เทศบาลตำบลสันนาเม็ง อำเภอสันทราย จังหวัดเชียงใหม่

- ก. ยุทธศาสตร์จังหวัดเชียงใหม่ ยุทธศาสตร์ที่ ๖ การจัดการสาธารณสุข การสร้างความมั่นคง และยกระดับคุณภาพชีวิตที่ดีของ ประชาชนตามแนวทางเศรษฐกิจพอเพียง
- ข. ยุทธศาสตร์การพัฒนาขององค์กรปกครองส่วนท้องถิ่นจังหวัดเชียงใหม่ ยุทธศาสตร์ที่ ๔ การอนุรักษ์ฟื้นฟูและสืบสานศิลปวัฒนธรรม จารีตประเพณีและภูมิปัญญาท้องถิ่น
๗. ยุทธศาสตร์การอนุรักษ์ ฟื้นฟูและสืบสานศิลปวัฒนธรรม จารีตประเพณีและภูมิปัญญาท้องถิ่น
- ๗.๑ แผนงานการศาสนา วัฒนธรรมและนันทนาการ

ที่	โครงการ	วัตถุประสงค์	เป้าหมาย (ผลผลิตของโครงการ)	งบประมาณ					ตัวชี้วัด (KPI)	ผลที่คาดว่าจะได้รับ	หน่วยงาน รับผิดชอบ หลัก
				๒๕๖๑ (บาท)	๒๕๖๒ (บาท)	๒๕๖๓ (บาท)	๒๕๖๔ (บาท)	๒๕๖๕ (บาท)			
๔	โครงการสืบฮีตสาน ฮอยร้อยดวงใจให้ ผู้สูงอายุ	๑. เพื่ออนุรักษ์และสืบสาน ศิลปะ วัฒนธรรม ประเพณี และภูมิปัญญาท้องถิ่น ๒. เพื่อจัดกิจกรรมการรดน้ำ คำหัวตามวิถีล้านนาและขอ พรจากผู้สูงอายุและผู้ใหญ่ ๓. เพื่อให้ประชาชนได้ แสดงออกถึงความกตัญญู กตเวทิตา	จัดงานสืบสานวัฒนธรรม ประเพณีรดน้ำคำหัว ตัวแทนผู้สูงอายุในตำบล สันนาเม็ง โดยมีผู้เข้าร่วม จำนวน ๕๐๐ คน	-	-	-	-	๘๐,๐๐๐	จำนวน ผู้เข้าร่วม โครงการ	๑. ศิลปะ วัฒนธรรม ประเพณีและภูมิปัญญา ท้องถิ่นได้รับการอนุรักษ์ และสืบสาน ๒. จัดกิจกรรมรดน้ำคำหัว ตามวิถีล้านนาและขอพร จากผู้สูงอายุและผู้ใหญ่ ๓. ประชาชนได้แสดงออก ถึงความกตัญญูกตเวทิตา	กอง การศึกษาฯ
๕	โครงการสืบสาน อนุรักษ์สำหรับอาหาร พื้นเมือง	๑. เพื่ออนุรักษ์และสืบสาน ศิลปะ วัฒนธรรม ประเพณี และภูมิปัญญาท้องถิ่น ๒. เพื่ออนุรักษ์อาหาร ล้านนาให้คงอยู่ ๓. เพื่อให้ประชาชนได้รับ ความรู้ความเข้าใจด้าน โภชนาการอาหารปลอดภัย	จัดงานสืบสานอนุรักษ์ สำหรับอาหารพื้นเมือง โดยมีผู้ร่วมงาน จำนวน ๕๐๐ คน	-	-	-	-	๔๐,๐๐๐	จำนวน ผู้เข้าร่วม โครงการ	๑. ศิลปะ วัฒนธรรม ประเพณีและภูมิปัญญา ท้องถิ่นได้รับการอนุรักษ์ และสืบสาน ๒. ชุมชนได้อนุรักษ์อาหาร ล้านนาให้คงอยู่ ๓. ประชาชนได้รับความรู้ ความเข้าใจด้านโภชนาการ อาหารปลอดภัย	กอง การศึกษาฯ

รายละเอียดโครงการพัฒนา  
 แผนพัฒนาท้องถิ่น (พ.ศ. ๒๕๖๑ - ๒๕๖๕) การทบทวน ครั้งที่ ๑/๒๕๖๔  
 เทศบาลตำบลสันนาเม็ง อำเภอสันทราย จังหวัดเชียงใหม่

- ก. ยุทธศาสตร์จังหวัดเชียงใหม่ ยุทธศาสตร์ที่ ๖ การจัดการสาธารณสุข การสร้างความมั่นคง และยกระดับคุณภาพชีวิตที่ดีของ ประชาชนตามแนวทางเศรษฐกิจพอเพียง
- ข. ยุทธศาสตร์การพัฒนาขององค์กรปกครองส่วนท้องถิ่นจังหวัดเชียงใหม่ ยุทธศาสตร์ที่ ๔ การอนุรักษ์ฟื้นฟูและสืบสานศิลปวัฒนธรรม จารีตประเพณีและภูมิปัญญาท้องถิ่น
- ๗. ยุทธศาสตร์การอนุรักษ์ ฟื้นฟูและสืบสานศิลปวัฒนธรรม จารีตประเพณีและภูมิปัญญาท้องถิ่น
  - ๗.๑ แผนงานการศาสนา วัฒนธรรมและนันทนาการ

ที่	โครงการ	วัตถุประสงค์	เป้าหมาย (ผลผลิตของโครงการ)	งบประมาณ					ตัวชี้วัด (KPI)	ผลที่คาดว่าจะได้รับ	หน่วยงาน รับผิดชอบ หลัก
				๒๕๖๑ (บาท)	๒๕๖๒ (บาท)	๒๕๖๓ (บาท)	๒๕๖๔ (บาท)	๒๕๖๕ (บาท)			
๖	โครงการสืบสานประเพณี เข้าพรรษาชาวประชา ร่วมใจถวายเทียน	๑. เพื่ออนุรักษ์และ สืบสาน ศิลปะ วัฒนธรรม ประเพณีไทยให้คงอยู่ ๒. เพื่อเผยแพร่กิจกรรม ทางพระพุทธศาสนา สร้างความเลื่อมใสศรัทธา ในฐานะวัดเป็นศูนย์กลาง ของชุมชน ๓. เพื่อสร้างความรัก ความสามัคคีในชุมชน	จัดกิจกรรมหล่อเทียน พรรษาเพื่อถวายแก่ พระภิกษุในช่วงเข้าพรรษา โดยมีผู้เข้าร่วมกิจกรรม จำนวน ๒๐๐ คน	-	-	-	-	๖๐,๐๐๐	จำนวน ผู้เข้าร่วม โครงการ	๑. ประชาชนได้ร่วมกัน สืบสานจารีตประเพณีไทย และวัฒนธรรมอันดีงาม ของไทยให้คงอยู่ ๒. ได้เผยแพร่กิจกรรม ทางพระพุทธศาสนา สร้างความเลื่อมใสศรัทธา ในฐานะวัดเป็นศูนย์กลาง ของชุมชน ๓. เกิดความรัก ความ สามัคคีในชุมชน	กอง การศึกษาฯ
รวม	๖ โครงการ	-	-	-	-	-	-	๓๖๐,๐๐๐	-	-	-



# รายละเอียดโครงการพัฒนา

## โครงการที่เกินศักยภาพขององค์กรปกครองส่วนท้องถิ่น

(แบบ ผ.๐๒/๑)

### ยุทธศาสตร์ที่ ๒ การพัฒนาโครงสร้างพื้นฐานและผังเมือง

รายละเอียดโครงการพัฒนา  
แผนพัฒนาท้องถิ่น (พ.ศ. ๒๕๖๑ - ๒๕๖๕) การทบทวน ครั้งที่ ๑/๒๕๖๔  
สำหรับ โครงการที่เกี่วข้องกับภาพขององค์กรปกครองส่วนท้องถิ่น  
เทศบาลตำบลสันนาเม็ง อำเภอสันทราย จังหวัดเชียงใหม่

ก. ยุทธศาสตร์จังหวัดเชียงใหม่ ยุทธศาสตร์ที่ ๖ การจัดการสาธารณสุข การสร้างความมั่นคง และยกระดับคุณภาพชีวิตที่ดีของ ประชาชนตามแนวทางเศรษฐกิจพอเพียง

ข. ยุทธศาสตร์การพัฒนาขององค์กรปกครองส่วนท้องถิ่นในเขตจังหวัดเชียงใหม่ ยุทธศาสตร์ที่ ๑ การพัฒนาโครงสร้างพื้นฐานเพื่อรองรับการพัฒนาเศรษฐกิจและสังคม

๒. ยุทธศาสตร์การพัฒนาโครงสร้างพื้นฐานและผังเมือง

๒.๓ แผนงานอุตสาหกรรมและการโยธา

ที่	โครงการ	วัตถุประสงค์	เป้าหมาย (ผลผลิตของโครงการ)	งบประมาณ					ตัวชี้วัด (KPI)	ผลที่คาดว่าจะได้รับ	หน่วยงาน รับผิดชอบ หลัก
				๒๕๖๑ (บาท)	๒๕๖๒ (บาท)	๒๕๖๓ (บาท)	๒๕๖๔ (บาท)	๒๕๖๕ (บาท)			
๑	โครงการติดตั้งไฟฟ้า ส่องสว่างสาธารณะ พลังงานแสงอาทิตย์ (โซลาร์เซลล์) ตำบล สันนาเม็ง อำเภอสันทราย จังหวัดเชียงใหม่	๑. เพื่อให้ประชาชนสัญจร ไปมาได้สะดวกปลอดภัย ในเวลากลางคืน ๒. เพื่อความปลอดภัยใน ชีวิตและทรัพย์สินของ ประชาชนลดอุบัติเหตุ/ อาชญากรรม	ติดตั้งไฟฟ้าส่องสว่าง สาธารณะพลังงาน (โซลาร์เซลล์) หมู่ที่ ๑, ๒, ๓, ๔, ๖, ๗, ๘ และภายใน ตำบลสันนาเม็ง จำนวน ๓๑๖ จุด	-	-	-	๑๑,๐๖๐,๐๐๐	๑๑,๐๖๐,๐๐๐	จำนวนไฟฟ้า (โซลาร์เซลล์) ที่ติดตั้ง แล้วเสร็จ	๑. ประชาชนสัญจรได้ สะดวกปลอดภัยใน เวลากลางคืน ๒. ประชาชนปลอดภัย ในชีวิตและทรัพย์สิน ลดอุบัติเหตุ/ อาชญากรรมในพื้นที่	กองช่าง
๒	โครงการก่อสร้างถนน คอนกรีตเสริมเหล็ก รหัสสายทางหลวงท้องถิ่น ชม.ถ. ๗๔๔-๐๐๖ สายทาง ถนนหลังตลาด บ้านแม่กวงเหนือ หมู่ที่ ๖ - สะพาน บ้านสันนาเม็ง หมู่ที่ ๓ ตำบลสันนาเม็ง อำเภอ สันทราย จังหวัดเชียงใหม่	เพื่อความสะดวก ปลอดภัยในการคมนาคม	ก่อสร้างถนนคอนกรีต เสริมเหล็ก กว้าง ๔.๐๐ เมตร ยาว ๑,๒๖๕.๐๐ เมตร หนา ๐.๑๕ เมตร หรือมีพื้นที่ไม่น้อยกว่า ๕,๐๖๐.๐๐ ตารางเมตร	-	-	-	๓,๕๒๕,๐๐๐	-	ก่อสร้างถนน คอนกรีต เสริมเหล็ก แล้วเสร็จ	ลดอุบัติเหตุในการ เดินทาง ประชาชน สามารถใช้เส้นทางได้ สะดวกและปลอดภัย	กองช่าง



รายละเอียดโครงการพัฒนา  
แผนพัฒนาท้องถิ่น (พ.ศ. ๒๕๖๑ - ๒๕๖๕) การทบทวน ครั้งที่ ๑/๒๕๖๔  
สำหรับ โครงการที่เกี่วข้องขององค์กรปกครองส่วนท้องถิ่น  
เทศบาลตำบลสันนาเม็ง อำเภอสันทราย จังหวัดเชียงใหม่

ก. ยุทธศาสตร์จังหวัดเชียงใหม่ ยุทธศาสตร์ที่ ๖ การจัดการสาธารณสุข การสร้างความมั่นคง และยกระดับคุณภาพชีวิตที่ดีของ ประชาชนตามแนวทางเศรษฐกิจพอเพียง

ข. ยุทธศาสตร์การพัฒนาขององค์กรปกครองส่วนท้องถิ่นในเขตจังหวัดเชียงใหม่ ยุทธศาสตร์ที่ ๑ การพัฒนาโครงสร้างพื้นฐานเพื่อรองรับการพัฒนาเศรษฐกิจและสังคม

๒. ยุทธศาสตร์การพัฒนาโครงสร้างพื้นฐานและผังเมือง

๒.๓ แผนงานอุตสาหกรรมและการโยธา

ที่	โครงการ	วัตถุประสงค์	เป้าหมาย (ผลผลิตของโครงการ)	งบประมาณ					ตัวชี้วัด (KPI)	ผลที่คาดว่าจะได้รับ	หน่วยงาน รับผิดชอบ หลัก
				๒๕๖๑ (บาท)	๒๕๖๒ (บาท)	๒๕๖๓ (บาท)	๒๕๖๔ (บาท)	๒๕๖๕ (บาท)			
๓	โครงการก่อสร้างถนนคอนกรีตเสริมเหล็ก รหัสสายทางหลวงท้องถิ่น ชม.ถ. ๗๔๔-๐๐๖ สายทาง ถนนหลังตลาด บ้านแม่กวงเหนือ หมู่ที่ ๖ - สะพาน บ้านสันนาเม็ง หมู่ที่ ๓ ตำบลสันนาเม็ง อำเภอสันทราย จังหวัดเชียงใหม่	เพื่อความสะดวกปลอดภัยในการคมนาคม	ก่อสร้างคอนกรีตเสริมเหล็ก กว้าง ๔.๐๐ เมตร ยาว ๑,๒๖๕.๐๐ เมตร หนา ๐.๑๕ เมตร หรือมีพื้นที่ไม่น้อยกว่า ๕,๐๖๐.๐๐ ตารางเมตร	-	-	-	๓,๕๒๕,๐๐๐	-	ก่อสร้างถนนคอนกรีตเสริมเหล็ก แล้วเสร็จ	ลดอุบัติเหตุในการเดินทาง ประชาชนสามารถใช้เส้นทางได้สะดวกและปลอดภัย	กองช่าง

รายละเอียดโครงการพัฒนา  
แผนพัฒนาท้องถิ่น (พ.ศ. ๒๕๖๑ - ๒๕๖๕) การทบทวน ครั้งที่ ๑/๒๕๖๔  
สำหรับ โครงการที่เกี่วข้องกับขององค์กรปกครองส่วนท้องถิ่น  
เทศบาลตำบลสันนาเม็ง อำเภอสันทราย จังหวัดเชียงใหม่

ก. ยุทธศาสตร์จังหวัดเชียงใหม่ ยุทธศาสตร์ที่ ๖ การจัดการสาธารณสุข การสร้างความมั่นคง และยกระดับคุณภาพชีวิตที่ดีของ ประชาชนตามแนวทางเศรษฐกิจพอเพียง

ข. ยุทธศาสตร์การพัฒนาขององค์กรปกครองส่วนท้องถิ่นในเขตจังหวัดเชียงใหม่ ยุทธศาสตร์ที่ ๑ การพัฒนาโครงสร้างพื้นฐานเพื่อรองรับการพัฒนาเศรษฐกิจและสังคม

๒. ยุทธศาสตร์การพัฒนาโครงสร้างพื้นฐานและผังเมือง

๒.๓ แผนงานอุตสาหกรรมและการโยธา

ที่	โครงการ	วัตถุประสงค์	เป้าหมาย (ผลผลิตของโครงการ)	งบประมาณ					ตัวชี้วัด (KPI)	ผลที่คาดว่าจะได้รับ	หน่วยงาน รับผิดชอบ หลัก
				๒๕๖๑ (บาท)	๒๕๖๒ (บาท)	๒๕๖๓ (บาท)	๒๕๖๔ (บาท)	๒๕๖๕ (บาท)			
๔	โครงการปรับปรุงผิวจราจร แบบ Over Lay ด้วยแอสฟัลต์ คอนกรีต หมู่ที่ ๒ บ้านป่ากล้วย ตำบลสันนาเม็ง อำเภอสันทราย จังหวัดเชียงใหม่ เชื่อม หมู่ที่ ๓ บ้านข้าวแทนน้อย ตำบล สันทรายหลวง อำเภอสันทราย จังหวัดเชียงใหม่	เพื่อให้ประชาชน ได้มีถนนสำหรับ ใช้ในการคมนาคม ได้อย่างสะดวก รวดเร็ว	ปรับปรุงผิวจราจรแบบ Over Lay ด้วยแอสฟัลต์ คอนกรีต จำนวน ๓ ช่วง <u>ช่วงที่ ๑</u> ขนาดกว้าง ๔.๐๐ เมตร ยาว ๖๑๕.๐๐ เมตร หนา ๐.๐๕ เมตร <u>ช่วงที่ ๒</u> กว้าง ๖.๖๐ เมตร ยาว ๒๓.๐๐ เมตร หนา ๐.๐๕ เมตร <u>ช่วงที่ ๓</u> กว้าง ๕.๐๐ เมตร ยาว ๒๔๕.๐๐ เมตร หนา ๐.๐๕ เมตร หรือมีพื้นที่ไม่น้อยกว่า ๓,๙๑๑.๘๐ ตารางเมตร	-	-	-	-	๑,๕๐๑,๐๐๐	ความยาวถนน ที่ปรับปรุง แล้วเสร็จ	ประชาชนมีการ คมนาคมสะดวก รวดเร็วยิ่งขึ้น	กองช่าง/ อบจ.

รายละเอียดโครงการพัฒนา  
แผนพัฒนาท้องถิ่น (พ.ศ. ๒๕๖๑ - ๒๕๖๕) การทบทวน ครั้งที่ ๑/๒๕๖๔  
สำหรับ โครงการที่เกี่วข้องกับขององค์กรปกครองส่วนท้องถิ่น  
เทศบาลตำบลสันนาเม็ง อำเภอสันทราย จังหวัดเชียงใหม่

ก. ยุทธศาสตร์จังหวัดเชียงใหม่ ยุทธศาสตร์ที่ ๖ การจัดการสาธารณสุข การสร้างความมั่นคง และยกระดับคุณภาพชีวิตที่ดีของ ประชาชนตามแนวทางเศรษฐกิจพอเพียง

ข. ยุทธศาสตร์การพัฒนาขององค์กรปกครองส่วนท้องถิ่นในเขตจังหวัดเชียงใหม่ ยุทธศาสตร์ที่ ๑ การพัฒนาโครงสร้างพื้นฐานเพื่อรองรับการพัฒนาเศรษฐกิจและสังคม

๒. ยุทธศาสตร์การพัฒนาโครงสร้างพื้นฐานและผังเมือง

๒.๓ แผนงานอุตสาหกรรมและการโยธา

ที่	โครงการ	วัตถุประสงค์	เป้าหมาย (ผลผลิตของโครงการ)	งบประมาณ					ตัวชี้วัด (KPI)	ผลที่คาดว่าจะได้รับ	หน่วยงาน รับผิดชอบ หลัก
				๒๕๖๑ (บาท)	๒๕๖๒ (บาท)	๒๕๖๓ (บาท)	๒๕๖๔ (บาท)	๒๕๖๕ (บาท)			
๕	โครงการปรับปรุงซ่อมแซมถนนแอสฟัลต์ติกคอนกรีตรหัสสายทาง ชม.๓๗๔-๐๐๖ จากสายถนนหลังตลาดบ้านแม่กวางเหนือ หมู่ที่ ๖ ถึงสายสะพานบ้านสันนาเม็ง หมู่ที่ ๓ บ้านแม่กวาง หมู่ที่ ๖ ตำบลสันนาเม็ง อำเภอสันทราย จังหวัดเชียงใหม่	เพื่อให้ประชาชนได้มีถนนสำหรับใช้ในการคมนาคมได้อย่างสะดวก รวดเร็ว	ปรับปรุงซ่อมแซมถนนแอสฟัลต์ติกคอนกรีต กว้าง ๔.๐๐ - ๓.๐๐ เมตร ยาว ๒,๑๓๓.๐๐ เมตร หนา ๐.๐๕ เมตร พื้นที่ ๗,๔๖๑ ตารางเมตร	-	-	-	-	๒,๙๑๖,๐๐๐	ปรับปรุงซ่อมแซมถนนแอสฟัลต์ติกคอนกรีตแล้วเสร็จ	ประชาชนมีการคมนาคมสะดวก รวดเร็วยิ่งขึ้น	กองช่าง

รายละเอียดโครงการพัฒนา  
แผนพัฒนาท้องถิ่น (พ.ศ. ๒๕๖๑ - ๒๕๖๕) การทบทวน ครั้งที่ ๑/๒๕๖๔  
สำหรับ โครงการที่เกี่วข้องกับขององค์กรปกครองส่วนท้องถิ่น  
เทศบาลตำบลสันนาเม็ง อำเภอสันทราย จังหวัดเชียงใหม่

ก. ยุทธศาสตร์จังหวัดเชียงใหม่ ยุทธศาสตร์ที่ ๖ การจัดการสาธารณสุข การสร้างความมั่นคง และยกระดับคุณภาพชีวิตที่ดีของ ประชาชนตามแนวทางเศรษฐกิจพอเพียง

ข. ยุทธศาสตร์การพัฒนาขององค์กรปกครองส่วนท้องถิ่นในเขตจังหวัดเชียงใหม่ ยุทธศาสตร์ที่ ๑ การพัฒนาโครงสร้างพื้นฐานเพื่อรองรับการพัฒนาเศรษฐกิจและสังคม

๒. ยุทธศาสตร์การพัฒนาโครงสร้างพื้นฐานและผังเมือง

๒.๓ แผนงานอุตสาหกรรมและการโยธา

ที่	โครงการ	วัตถุประสงค์	เป้าหมาย (ผลผลิตของโครงการ)	งบประมาณ					ตัวชี้วัด (KPI)	ผลที่คาดว่าจะได้รับ	หน่วยงาน รับผิดชอบ หลัก
				๒๕๖๑ (บาท)	๒๕๖๒ (บาท)	๒๕๖๓ (บาท)	๒๕๖๔ (บาท)	๒๕๖๕ (บาท)			
๕	โครงการปรับปรุงซ่อมแซมถนนแอสฟัลต์ติกคอนกรีตรหัสสายทาง ชม.๓๗๔-๐๐๘ จากสาย ถนนบ้านร้องบอน หมู่ ๘ ถึงสาย บ้านร้องสัก หมู่ที่ ๑ บ้านร้องบอน หมู่ที่ ๘ ตำบลสันนาเม็ง อำเภอสันทราย จังหวัดเชียงใหม่	เพื่อให้ประชาชนได้มีถนนสำหรับการคมนาคมได้อย่างสะดวก รวดเร็ว	ปรับปรุงซ่อมแซมถนนแอสฟัลต์ติกคอนกรีต กว้าง ๓.๗๐ - ๕.๐๐ เมตร ยาว ๑,๑๔๘.๐๐ เมตร หนา ๐.๐๕ เมตร พื้นที่ ๔,๘๖๓.๔๕ ตารางเมตร	-	-	-	-	๑,๘๗๓,๐๐๐	ความยาวถนนที่ปรับปรุงแล้วเสร็จ	ประชาชนมีการคมนาคมสะดวก รวดเร็วยิ่งขึ้น	กองช่าง

รายละเอียดโครงการพัฒนา  
แผนพัฒนาท้องถิ่น (พ.ศ. ๒๕๖๑ - ๒๕๖๕) การทบทวน ครั้งที่ ๑/๒๕๖๔  
สำหรับ โครงการที่เกี่วข้องขององค์กรปกครองส่วนท้องถิ่น  
เทศบาลตำบลสันนาเม็ง อำเภอสันทราย จังหวัดเชียงใหม่

ก. ยุทธศาสตร์จังหวัดเชียงใหม่ ยุทธศาสตร์ที่ ๖ การจัดการสาธารณสุข การสร้างความมั่นคง และยกระดับคุณภาพชีวิตที่ดีของ ประชาชนตามแนวทางเศรษฐกิจพอเพียง

ข. ยุทธศาสตร์การพัฒนาขององค์กรปกครองส่วนท้องถิ่นในเขตจังหวัดเชียงใหม่ ยุทธศาสตร์ที่ ๑ การพัฒนาโครงสร้างพื้นฐานเพื่อรองรับการพัฒนาเศรษฐกิจและสังคม

๒. ยุทธศาสตร์การพัฒนาโครงสร้างพื้นฐานและผังเมือง

๒.๓ แผนงานอุตสาหกรรมและการโยธา

ที่	โครงการ	วัตถุประสงค์	เป้าหมาย (ผลผลิตของโครงการ)	งบประมาณ					ตัวชี้วัด (KPI)	ผลที่คาดว่าจะได้รับ	หน่วยงาน รับผิดชอบ หลัก
				๒๕๖๑ (บาท)	๒๕๖๒ (บาท)	๒๕๖๓ (บาท)	๒๕๖๔ (บาท)	๒๕๖๕ (บาท)			
๖	โครงการก่อสร้างอาคาร ศูนย์ส่งเสริมสุขภาพ ศูนย์บริการสาธารณสุข เทศบาลตำบลสันนาเม็ง อำเภอสันทราย จังหวัดเชียงใหม่	๑. เพื่อพัฒนาศักยภาพ และคุณภาพการให้ บริการของศูนย์บริการ สาธารณสุขเทศบาล ตำบลสันนาเม็ง ให้มี ความพร้อมในการ ปฏิบัติงานและพร้อม ให้บริการประชาชน ๒. เพื่อให้ประชาชนมี สถานที่ออกกำลังกาย ส่งเสริมสุขภาพส่วน บุคคล ป้องกันโรคร้าย ที่อาจจะเกิดขึ้น	ก่อสร้างอาคาร ศูนย์ส่งเสริมสุขภาพ กว้าง ๗.๕๐ เมตร ยาว ๑๒.๐๐ เมตร หรือมีพื้นที่ไม่น้อยกว่า ๙๐.๐๐ ตารางเมตร	-	-	-	-	๙๔๕,๐๐๐	ก่อสร้าง อาคาร ศูนย์ส่งเสริม สุขภาพ แล้วเสร็จ	๑. ศูนย์บริการ สาธารณสุขมีอาคาร ศูนย์ส่งเสริมสุขภาพ ในการให้บริการ ประชาชน ๒. ประชาชนมี สถานที่ออกกำลังกาย ส่งเสริมสุขภาพ ส่วนบุคคล ป้องกัน โรคร้ายที่อาจจะ เกิดขึ้น	กองช่าง/ กอง สาธารณสุข
รวม	๖ โครงการ	-	-	-	-	-	๑๘,๑๑๐,๐๐๐	๑๘,๒๙๕,๐๐๐	-	-	-



# รายละเอียดโครงการพัฒนา

## โครงการที่เกินศักยภาพขององค์กรปกครองส่วนท้องถิ่น

(แบบ ผ.๐๒/๑)

### ยุทธศาสตร์ที่ ๔ การพัฒนาคุณภาพชีวิตของประชาชน

รายละเอียดโครงการพัฒนา  
แผนพัฒนาท้องถิ่น (พ.ศ. ๒๕๖๑ - ๒๕๖๕) การทบทวน ครั้งที่ ๑/๒๕๖๔  
สำหรับ โครงการที่เกี่วข้องกับขององค์กรปกครองส่วนท้องถิ่น  
เทศบาลตำบลสันนาเม็ง อำเภอสันทราย จังหวัดเชียงใหม่

- ก. ยุทธศาสตร์จังหวัดเชียงใหม่ ยุทธศาสตร์ที่ ๖ การจัดการสาธารณสุข การสร้างความมั่นคง และยกระดับคุณภาพชีวิตที่ดีของ ประชาชนตามแนวทางเศรษฐกิจพอเพียง  
ข. ยุทธศาสตร์การพัฒนาขององค์กรปกครองส่วนท้องถิ่นในเขตจังหวัดเชียงใหม่ ยุทธศาสตร์ที่ ๑ การพัฒนาโครงสร้างพื้นฐานเพื่อรองรับการพัฒนาเศรษฐกิจและสังคม  
๔. ยุทธศาสตร์การพัฒนาคุณภาพชีวิตของประชาชน

## ๔.๓ แผนงานสาธารณสุข

ที่	โครงการ	วัตถุประสงค์	เป้าหมาย (ผลผลิตของโครงการ)	งบประมาณ					ตัวชี้วัด (KPI)	ผลที่คาดว่าจะได้รับ	หน่วยงาน รับผิดชอบ หลัก
				๒๕๖๑ (บาท)	๒๕๖๒ (บาท)	๒๕๖๓ (บาท)	๒๕๖๔ (บาท)	๒๕๖๕ (บาท)			
๑	โครงการขอรับการสนับสนุนงบประมาณเงินอุดหนุนเพื่อพัฒนาคุณภาพการให้บริการด้านสาธารณสุขของสถานีอนามัยที่ถ่ายโอนให้แก่องค์กรปกครองส่วนท้องถิ่น งบลงทุน เพื่อจ่ายเป็นค่าครุภัณฑ์ของศูนย์บริการสาธารณสุขเทศบาลตำบลสันนาเม็ง อำเภอสันทราย จังหวัดเชียงใหม่	เพื่อพัฒนาศักยภาพและคุณภาพการให้ บริการของศูนย์บริการสาธารณสุขเทศบาลตำบลสันนาเม็ง เป็นค่าจัดซื้อครุภัณฑ์ให้มีความพร้อมในการปฏิบัติงานและพร้อมให้บริการประชาชน	จัดซื้อครุภัณฑ์ ได้แก่ - ครุภัณฑ์การเกษตร - ครุภัณฑ์ยานพาหนะ และขนส่ง	-	-	-	-	๓,๗๒๓,๐๐๐	ครุภัณฑ์ที่จัดซื้อแล้วเสร็จ	ศูนย์บริการสาธารณสุขมีศักยภาพและคุณภาพในการให้บริการและมีครุภัณฑ์เพียงพอต่อการให้บริการประชาชน	กองสาธารณสุข

รายละเอียดโครงการพัฒนา  
แผนพัฒนาท้องถิ่น (พ.ศ. ๒๕๖๑ - ๒๕๖๕) การทบทวน ครั้งที่ ๑/๒๕๖๔  
สำหรับ โครงการที่เกี่วข้องกับขององค์กรปกครองส่วนท้องถิ่น  
เทศบาลตำบลสันนาเม็ง อำเภอสันทราย จังหวัดเชียงใหม่

- ก. ยุทธศาสตร์จังหวัดเชียงใหม่ ยุทธศาสตร์ที่ ๖ การจัดการสาธารณสุข การสร้างความมั่นคง และยกระดับคุณภาพชีวิตที่ดีของ ประชาชนตามแนวทางเศรษฐกิจพอเพียง  
ข. ยุทธศาสตร์การพัฒนาขององค์กรปกครองส่วนท้องถิ่นในเขตจังหวัดเชียงใหม่ ยุทธศาสตร์ที่ ๑ การพัฒนาโครงสร้างพื้นฐานเพื่อรองรับการพัฒนาเศรษฐกิจและสังคม  
๔. ยุทธศาสตร์การพัฒนาคุณภาพชีวิตของประชาชน

๔.๓ แผนงานสาธารณสุข

ที่	โครงการ	วัตถุประสงค์	เป้าหมาย (ผลผลิตของโครงการ)	งบประมาณ					ตัวชี้วัด (KPI)	ผลที่คาดว่าจะได้รับ	หน่วยงาน รับผิดชอบ หลัก
				๒๕๖๑ (บาท)	๒๕๖๒ (บาท)	๒๕๖๓ (บาท)	๒๕๖๔ (บาท)	๒๕๖๕ (บาท)			
๒	โครงการเงินอุดหนุน เฉพาะกิจสำหรับสนับสนุน พัฒนาคุณภาพการให้ บริการด้านสาธารณสุข เทศบาลตำบลสันนาเม็ง อำเภอสันทราย จังหวัดเชียงใหม่	๑. เพื่อพัฒนาศักยภาพ และคุณภาพการให้ บริการของศูนย์บริการ สาธารณสุข เทศบาล ตำบลสันนาเม็ง เป็นค่า จัดซื้อครุภัณฑ์ ให้มีความ พร้อมในการปฏิบัติงาน และพร้อมให้บริการ ประชาชน ๒. เพื่อให้ประชาชนมี อุปกรณ์สำหรับ ออกกำลังกาย ส่งเสริม สุขภาพส่วนบุคคล ป้องกันโรคร้ายที่อาจ เกิดขึ้น	จัดซื้อครุภัณฑ์ ได้แก่ - รายการครุภัณฑ์อื่น สำหรับออกกำลังกาย ในอาคารศูนย์ส่งเสริม สุขภาพ จำนวน ๙ รายการ	-	-	-	-	๕๙๐,๑๒๕	ครุภัณฑ์ ที่จัดซื้อ แล้วเสร็จ	๑. ศูนย์บริการ สาธารณสุขมีศักยภาพ และคุณภาพ ในการ ให้บริการและมีครุภัณฑ์ เพียงพอต่อการให้บริการ ประชาชน ๒. ประชาชนมีอุปกรณ์ สำหรับออกกำลังกาย ส่งเสริมสุขภาพส่วน บุคคล ป้องกันโรคร้ายที่ อาจจะเกิดขึ้น	กอง สาธารณสุข
รวม	๒ โครงการ	-	-	-	-	-	-	๕,๓๑๓,๑๒๕	-	-	-



รายละเอียดโครงการพัฒนา  
แผนพัฒนาท้องถิ่น (พ.ศ. ๒๕๖๑ - ๒๕๖๕) การทบทวน ครั้งที่ ๑/๒๕๖๔  
สำหรับ โครงการที่เกี่วข้องกับขององค์กรปกครองส่วนท้องถิ่น  
เทศบาลตำบลสันนาเม็ง อำเภอสันทราย จังหวัดเชียงใหม่

- ก. ยุทธศาสตร์จังหวัดเชียงใหม่ ยุทธศาสตร์ที่ ๖ การจัดการสาธารณสุข การสร้างความมั่นคง และยกระดับคุณภาพชีวิตที่ดีของ ประชาชนตามแนวทางเศรษฐกิจพอเพียง  
ข. ยุทธศาสตร์การพัฒนาขององค์กรปกครองส่วนท้องถิ่นในเขตจังหวัดเชียงใหม่ ยุทธศาสตร์ที่ ๑ การพัฒนาโครงสร้างพื้นฐานเพื่อรองรับการพัฒนาเศรษฐกิจและสังคม  
๔. ยุทธศาสตร์การพัฒนาคุณภาพชีวิตของประชาชน

๔.๖ แผนงานการศาสนา วัฒนธรรมและนันทนาการ

ที่	โครงการ	วัตถุประสงค์	เป้าหมาย (ผลผลิตของโครงการ)	งบประมาณ					ตัวชี้วัด (KPI)	ผลที่คาดว่าจะได้รับ	หน่วยงาน รับผิดชอบ หลัก
				๒๕๖๑ (บาท)	๒๕๖๒ (บาท)	๒๕๖๓ (บาท)	๒๕๖๔ (บาท)	๒๕๖๕ (บาท)			
๑	โครงการก่อสร้างลานกีฬาสนามฟุตบอลเทศบาลตำบลสันนาเม็ง อำเภอสันทราย จังหวัดเชียงใหม่	๑. เพื่อก่อสร้างลานกีฬาไว้ใช้ในการออกกำลังกายและเล่นกีฬาที่ได้มาตรฐานเกิดความปลอดภัยแก่ประชาชนในชุมชน ๒. เพื่อส่งเสริมและสนับสนุนให้เด็กเยาวชนและประชาชนในพื้นที่ได้ร่วมกันออกกำลังกาย ใช้เวลาว่างให้เกิดประโยชน์ ห่างไกลจากอบายมุขและสิ่งเสพติด ๓. เพื่อส่งเสริมและสนับสนุนให้เด็ก เยาวชน และประชาชน มีสุขภาพพลานามัยแข็งแรงสมบูรณ์	ก่อสร้างลานกีฬาคอนกรีตเสริมเหล็ก กว้าง ๒๐.๐๐ เมตร ยาว ๔๐.๐๐ เมตร จำนวน ๑ สนาม	-	-	-	-	๒,๑๓๓,๐๐๐	ลานกีฬาที่ก่อสร้างแล้วเสร็จ	๑. มีลานกีฬาไว้ใช้ในการออกกำลังกายและเล่นกีฬาที่ได้มาตรฐานเกิดความปลอดภัยแก่ประชาชนในชุมชน ๒. ส่งเสริมและสนับสนุนให้เด็ก เยาวชน และประชาชนในพื้นที่ได้ร่วมกัน ออกกำลังกาย ใช้เวลาว่างให้เกิดประโยชน์ ห่างไกลจากอบายมุขและสิ่งเสพติด ๓. ส่งเสริมและสนับสนุนให้เด็ก เยาวชน และประชาชน มีสุขภาพพลานามัยแข็งแรงสมบูรณ์	กองช่าง

รายละเอียดโครงการพัฒนา  
แผนพัฒนาท้องถิ่น (พ.ศ. ๒๕๖๑ - ๒๕๖๕) การทบทวน ครั้งที่ ๑/๒๕๖๔  
สำหรับ โครงการที่เกี่วข้องกับขององค์กรปกครองส่วนท้องถิ่น  
เทศบาลตำบลสันนาเม็ง อำเภอสันทราย จังหวัดเชียงใหม่

- ก. ยุทธศาสตร์จังหวัดเชียงใหม่ ยุทธศาสตร์ที่ ๖ การจัดการสาธารณสุข การสร้างความมั่นคง และยกระดับคุณภาพชีวิตที่ดีของ ประชาชนตามแนวทางเศรษฐกิจพอเพียง  
ข. ยุทธศาสตร์การพัฒนาขององค์กรปกครองส่วนท้องถิ่นในเขตจังหวัดเชียงใหม่ ยุทธศาสตร์ที่ ๑ การพัฒนาโครงสร้างพื้นฐานเพื่อรองรับการพัฒนาเศรษฐกิจและสังคม  
๔. ยุทธศาสตร์การพัฒนาคุณภาพชีวิตของประชาชน

๔.๖ แผนงานการศาสนา วัฒนธรรมและนันทนาการ

ที่	โครงการ	วัตถุประสงค์	เป้าหมาย (ผลผลิตของโครงการ)	งบประมาณ					ตัวชี้วัด (KPI)	ผลที่คาดว่าจะได้รับ	หน่วยงาน รับผิดชอบ หลัก
				๒๕๖๑ (บาท)	๒๕๖๒ (บาท)	๒๕๖๓ (บาท)	๒๕๖๔ (บาท)	๒๕๖๕ (บาท)			
๒	โครงการก่อสร้างลานกีฬาสนามฟุตบอลเทศบาลตำบลสันนาเม็ง อำเภอสันทราย จังหวัดเชียงใหม่	๑. เพื่อก่อสร้างลานกีฬาไว้ใช้ในการออกกำลังกายและเล่นกีฬาที่ได้มาตรฐานเกิดความปลอดภัยแก่ประชาชนในชุมชน ๒. เพื่อส่งเสริมและสนับสนุนให้เด็ก เยาวชนและประชาชนในพื้นที่ได้ร่วมกันออกกำลังกาย ใช้เวลาว่างให้เกิดประโยชน์ ห่างไกลจากอบายมุขและสิ่งเสพติด ๓. เพื่อส่งเสริมและสนับสนุนให้เด็ก เยาวชนและประชาชน มีสุขภาพพลานามัย แข็งแรง สมบูรณ์	ก่อสร้างสนามฟุตบอลหญ้าเทียม กว้าง ๔๖.๐๐ เมตร ยาว ๕๔.๐๐ เมตร จำนวน ๑ สนาม	-	-	-	-	๒,๘๘๒,๐๐๐	สนามฟุตบอลที่ก่อสร้างแล้วเสร็จ	๑. มีสนามกีฬาไว้ใช้ในการออกกำลังกายและเล่นกีฬาที่ได้มาตรฐานเกิดความปลอดภัยแก่ประชาชนในชุมชน ๒. ส่งเสริมและสนับสนุนให้เด็ก เยาวชน และประชาชนในพื้นที่ ได้ร่วมกัน ออกกำลังกาย ใช้เวลาว่างให้เกิดประโยชน์ ห่างไกลจากอบายมุขและสิ่งเสพติด ๓. ส่งเสริมและสนับสนุนให้เด็ก เยาวชน และประชาชน มีสุขภาพพลานามัยแข็งแรงสมบูรณ์	กองช่าง
รวม	๒ โครงการ	-	-	-	-	-	-	๕,๐๑๕,๐๐๐	-	-	-



# รายละเอียดโครงการพัฒนา โครงการที่เกินศักยภาพขององค์กรปกครองส่วนท้องถิ่น (แบบ ผ.๐๒/๑)

ยุทธศาสตร์ที่ ๖ การบริหารจัดการทรัพยากรธรรมชาติและสิ่งแวดล้อม

รายละเอียดโครงการพัฒนา  
แผนพัฒนาท้องถิ่น (พ.ศ. ๒๕๖๑ - ๒๕๖๕) การทบทวน ครั้งที่ ๑/๒๕๖๔  
สำหรับ โครงการที่เกี่วข้องกับขององค์กรปกครองส่วนท้องถิ่น  
เทศบาลตำบลสันนาเม็ง อำเภอสันทราย จังหวัดเชียงใหม่

- ก. ยุทธศาสตร์จังหวัดเชียงใหม่ ยุทธศาสตร์ที่ ๕ การจัดการปัญหาฝุ่นควัน (PM๒.๕) พัฒนาระบบพยากรณ์อากาศและสิ่งแวดล้อมอย่างยั่งยืน  
ข. ยุทธศาสตร์การพัฒนาขององค์กรปกครองส่วนท้องถิ่นจังหวัดเชียงใหม่ ยุทธศาสตร์ที่ ๓ การบริหารจัดการทรัพยากรธรรมชาติและสิ่งแวดล้อม  
๖. ยุทธศาสตร์การบริหารจัดการทรัพยากรธรรมชาติและสิ่งแวดล้อม

## ๖.๑ แผนงานเคหะและชุมชน

ที่	โครงการ	วัตถุประสงค์	เป้าหมาย (ผลผลิตของโครงการ)	งบประมาณ					ตัวชี้วัด (KPI)	ผลที่คาดว่าจะได้รับ	หน่วยงาน รับผิดชอบ หลัก
				๒๕๖๑ (บาท)	๒๕๖๒ (บาท)	๒๕๖๓ (บาท)	๒๕๖๔ (บาท)	๒๕๖๕ (บาท)			
๑	โครงการส่งเสริมสนับสนุนการจัดการสิ่งปฏิกูลและขยะมูลฝอยเทศบาลตำบลสันนาเม็ง อำเภอสันทราย จังหวัดเชียงใหม่	๑. เพื่อส่งเสริมสนับสนุนการจัดการสิ่งปฏิกูลและขยะมูลฝอย เทศบาลตำบลสันนาเม็ง ให้มีความพร้อมในการปฏิบัติงานและพร้อมให้บริการประชาชนในการจัดเก็บสิ่งปฏิกูลและขยะมูลฝอย ๒. เพื่อให้มียานพาหนะในการจัดเก็บสิ่งปฏิกูลและขยะมูลฝอย ในเขตเทศบาลตำบลสันนาเม็ง	จัดซื้อครุภัณฑ์ ได้แก่ - ครุภัณฑ์ยานพาหนะและขนส่ง จำนวน ๒ รายการ	-	-	-	-	๓,๐๖๙,๐๐๐	จัดซื้อครุภัณฑ์แล้วเสร็จ	๑. เทศบาลตำบลสันนาเม็งมีความพร้อมในการปฏิบัติงานและพร้อมให้ บริการประชาชนในการจัดเก็บสิ่งปฏิกูลและขยะมูลฝอย ๒. เทศบาลตำบลสันนาเม็งมียานพาหนะในการจัดเก็บสิ่งปฏิกูลและขยะมูลฝอย	กองสาธารณสุข
รวม	๑ โครงการ	-	-	-	-	-	-	๓,๐๖๙,๐๐๐	-	-	-



# บัญชีครุภัณฑ์

(แบบ ผ.๐๓)

## บัญชีครุภัณฑ์

แผนพัฒนาท้องถิ่น (พ.ศ. ๒๕๖๑ - ๒๕๖๕) การทบทวน ครั้งที่ ๑/๒๕๖๔

เทศบาลตำบลสันนาเม็ง อำเภอสันทราย จังหวัดเชียงใหม่

ที่	แผนงาน	หมวด	ประเภท	เป้าหมาย (ผลผลิตของครุภัณฑ์)	งบประมาณ					หน่วยงาน รับผิดชอบ หลัก
					๒๕๖๑ (บาท)	๒๕๖๒ (บาท)	๒๕๖๓ (บาท)	๒๕๖๔ (บาท)	๒๕๖๕ (บาท)	
๑	แผนงานบริหารงาน ทั่วไป	ค่าครุภัณฑ์	ครุภัณฑ์ไฟฟ้า และวิทยุ	ระบบเสียงไร้สายทางไกลอัตโนมัติ ประกอบด้วย - ชุดเครื่องส่งสัญญาณ ระบบกระจายเสียง ไร้สายทางไกลอัตโนมัติ ระบบ UHF/FM ชนิดความถี่ ๔๓๐.๒๒๕ MHz (ชุดแม่ข่าย) พร้อมชุดเครื่องควบคุม พร้อมจอ LCD ๒๑.๕ นิ้ว ควบคุมได้ ๑ - ๒๕๖ โชน พร้อมอุปกรณ์ติดตั้ง - ชุดเครื่องรับสัญญาณ เสียงไร้สายทางไกล อัตโนมัติ ระบบ UFM/FM ๔๓๐.๒๒๕ MHz (ชุดลูกข่าย) พร้อมชุดลำโพงและเสา ขนาด ๙ เมตร ต่อกล่องเหล็ก ขนาด ๓ x ๓ นิ้ว สูงขึ้นจากยอดเสาไฟอีก ๑ เมตร	-	-	-	๑,๕๖๒,๓๒๐	๑,๕๖๒,๓๒๐	สำนักปลัด (งานบริหาร ทั่วไป)
๒	แผนงานบริหารงาน ทั่วไป	ค่าครุภัณฑ์	ครุภัณฑ์ ยานพาหนะ และขนส่ง	รถบรรทุก (ดีเซล) ขนาด ๑ ตัน ปริมาตรกระบอกสูบไม่ต่ำกว่า ๒,๔๐๐ ซีซี หรือ กำลังเครื่องยนต์สูงสุดไม่ต่ำกว่า ๑๑๐ กิโลวัตต์ ขับเคลื่อน ๒ ล้อ แบบดับเบิ้ลแคป ปีละ จำนวน ๑ คัน	-	-	-	๘๖๘,๐๐๐	๘๖๘,๐๐๐	สำนักปลัด (งานบริหาร ทั่วไป)
๓	แผนงานบริหารงาน ทั่วไป	ค่าครุภัณฑ์	ครุภัณฑ์สำนักงาน	เครื่องทำลายเอกสาร - แบบตัดตรง ทำลายครั้งละ ๓๐ แผ่น จำนวน ๑ เครื่อง	-	-	-	-	๖๖,๖๐๐	สำนักปลัด (งานบริหาร ทั่วไป)

## บัญชีครุภัณฑ์

แผนพัฒนาท้องถิ่น (พ.ศ. ๒๕๖๑ - ๒๕๖๕) การทบทวน ครั้งที่ ๑/๒๕๖๔  
เทศบาลตำบลสันนาเม็ง อำเภอสันทราย จังหวัดเชียงใหม่

ที่	แผนงาน	หมวด	ประเภท	เป้าหมาย (ผลผลิตของครุภัณฑ์)	งบประมาณ					หน่วยงาน รับผิดชอบ หลัก
					๒๕๖๑ (บาท)	๒๕๖๒ (บาท)	๒๕๖๓ (บาท)	๒๕๖๔ (บาท)	๒๕๖๕ (บาท)	
๔	แผนงานบริหารงาน ทั่วไป	ค่าครุภัณฑ์	ครุภัณฑ์ ยานพาหนะและ ขนส่ง	รถบรรทุกดีเซล ขนาด ๑ ตัน ขับเคลื่อน ๒ ล้อ ปริมาตรกระบอกสูบไม่ต่ำกว่า ๒,๔๐๐ ซีซี หรือกำลังเครื่องยนต์สูงสุดไม่ต่ำกว่า ๑๑๐ กิโลวัตต์ ขับเคลื่อน ๒ ล้อ แบบธรรมดา ราคา ๕๗๕,๐๐๐ บาท จำนวน ๒ คัน โดยมีรายละเอียด ดังนี้ (๑) มีน้ำหนักบรรทุกไม่ต่ำกว่า ๑ ตัน (๒) เป็นรถช่วงยาว (๓) เป็นกระบะสำเร็จรูป (๔) เป็นราคารวมเครื่องปรับอากาศ พร้อมกับ หลังคารถบรรทุก ขนาด ๑ ตัน ราคา ๑๗,๓๐๐ บาท จำนวน ๒ หลัง โดยมีรายละเอียด ดังนี้ - หลังคาอลูมิเนียม เป็นโครงหลังคาเหล็กคลุมด้วย อลูมิเนียม มีผ้าใบคลุมด้านข้าง มีที่นั่งสองแถว	-	-	-	๑,๑๘๔,๖๐๐	๑,๑๘๔,๖๐๐	สำนักปลัด (งานบริหาร ทั่วไป)

## บัญชีครุภัณฑ์

แผนพัฒนาท้องถิ่น (พ.ศ. ๒๕๖๑ - ๒๕๖๕) การทบทวน ครั้งที่ ๑/๒๕๖๔

เทศบาลตำบลสันนาเม็ง อำเภอสันทราย จังหวัดเชียงใหม่

ที่	แผนงาน	หมวด	ประเภท	เป้าหมาย (ผลผลิตของครุภัณฑ์)	งบประมาณ					หน่วยงาน รับผิดชอบ หลัก
					๒๕๖๑ (บาท)	๒๕๖๒ (บาท)	๒๕๖๓ (บาท)	๒๕๖๔ (บาท)	๒๕๖๕ (บาท)	
๕	แผนงานการรักษา ความสงบภายใน	ค่าครุภัณฑ์	ครุภัณฑ์ไฟฟ้า และวิทยุ	วิทยุสื่อสารชนิดพกพา (VHF/FM) - ขนาดกำลังส่ง ๕ วัตต์ - รองรับความถี่ ๑๔๔-๑๔๗ MHz (๑๓๖ - ๑๗๔ MHz) - ปรับกำลังส่งได้ ๓ ระดับ - มีวิทยุ FM และไฟฉาย LED หน้าเครื่อง - เสายาง ๑ ต้น - ก้านน้ำ ก้านฝุ่นได้ - บันทึกช่องได้ ๑๖๐ ช่อง ปีละ ๑๕ เครื่อง	-	-	-	๑๘๐,๐๐๐	๑๘๐,๐๐๐	สำนักปลัด (งานป้องกันฯ)
๖	แผนงานการรักษา ความสงบภายใน	ค่าครุภัณฑ์	ครุภัณฑ์ไฟฟ้า และวิทยุ	เครื่องปั่นไฟ กำลังเครื่องยนต์ HP เครื่องยนต์ ๔ จังหวะ ระบบสตาร์ทมือ กำลังไฟฟ้าออกสูงสุด ๕.๕ kW จำนวน ๒ เครื่อง	-	-	-	๔๔,๐๐๐	-	สำนักปลัด (งานป้องกันฯ)
๗	แผนงานการรักษา ความสงบภายใน	ค่าครุภัณฑ์	ครุภัณฑ์งานบ้าน งานครัว	เครื่องตัดหญ้า - แบบข้อแข็ง จำนวน ๑ เครื่อง	-	-	-	-	๙,๕๐๐	สำนักปลัด (งานป้องกันฯ)
๘	แผนงานการรักษา ความสงบภายใน	ค่าครุภัณฑ์	ครุภัณฑ์ การเกษตร	เครื่องสูบน้ำ - แบบท่อพญานาค ชนิดสังกะสี ปลอดภัย ๕ นิ้ว x ๑๖ ฟุต พร้อมเครื่องยนต์เบนซิน สูบน้ำ ๕.๕ HP GX ๑๖๐ จำนวนปีละ ๑ เครื่อง	-	-	-	๑๖,๘๔๐	๑๖,๘๔๐	สำนักปลัด (งานป้องกันฯ)



## บัญชีครุภัณฑ์

แผนพัฒนาท้องถิ่น (พ.ศ. ๒๕๖๑ - ๒๕๖๕) การทบทวน ครั้งที่ ๑/๒๕๖๔

เทศบาลตำบลสันนาเม็ง อำเภอสันทราย จังหวัดเชียงใหม่

ที่	แผนงาน	หมวด	ประเภท	เป้าหมาย (ผลผลิตของครุภัณฑ์)	งบประมาณ					หน่วยงาน รับผิดชอบ หลัก
					๒๕๖๑ (บาท)	๒๕๖๒ (บาท)	๒๕๖๓ (บาท)	๒๕๖๔ (บาท)	๒๕๖๕ (บาท)	
๘	แผนงานการรักษา ความสงบภายใน	ค่าครุภัณฑ์	ครุภัณฑ์ คอมพิวเตอร์หรือ อิเล็กทรอนิกส์	กล้องโทรทัศน์วงจรปิด (CCTV) พร้อมระบบอุปกรณ์ ควบคุม จำนวน ๔ จุด หมู่ที่ ๕ บ้านหลักปิ่น ๑. กล้องโทรทัศน์วงจรปิดชนิดเครือข่าย แบบมุมมอง คงที่สำหรับติดตั้งภายนอกอาคาร สำหรับใช้ในงาน รักษาความปลอดภัยทั่วไป จำนวน ๔ ชุด ๒. อุปกรณ์บันทึกภาพผ่านเครือข่าย (Network Video Recorder) แบบ ๑๖ ช่อง จำนวน ๑ เครื่อง ๓. เครื่องสำรองไฟฟ้า ขนาด ๑๐๐๐ VA จำนวน ๑ เครื่อง ๔. เครื่องสำรองไฟฟ้า ขนาด ๘๐๐ VA จำนวน ๔ เครื่อง ๕. อุปกรณ์กระจายสัญญาณ (L๒ Switch) ขนาด ๒๔ ช่อง ขนาด ๑๐/๑๐๐/๑๐๐๐ จำนวน ๑ ชุด ๖. โทรทัศน์ แอล อี ดี (LED TV) แบบ Smart TV ขนาด ๕๕ นิ้ว จำนวน ๑ เครื่อง ๗. อุปกรณ์ที่ใช้สำหรับการติดตั้ง เช่น ตู้ควบคุมสำหรับ ใส่อุปกรณ์ห้องควบคุมพร้อมอุปกรณ์, ตู้ CCTV Cabinet สำหรับจัดเก็บอุปกรณ์ภายนอก ฯลฯ	-	-	-	-	๓๗๖,๒๐๐	กองช่าง

## บัญชีครุภัณฑ์

แผนพัฒนาท้องถิ่น (พ.ศ. ๒๕๖๑ - ๒๕๖๕) การทบทวน ครั้งที่ ๑/๒๕๖๔

เทศบาลตำบลสันนาเม็ง อำเภอสันทราย จังหวัดเชียงใหม่

ที่	แผนงาน	หมวด	ประเภท	เป้าหมาย (ผลผลิตของครุภัณฑ์)	งบประมาณ					หน่วยงาน รับผิดชอบ หลัก
					๒๕๖๑ (บาท)	๒๕๖๒ (บาท)	๒๕๖๓ (บาท)	๒๕๖๔ (บาท)	๒๕๖๕ (บาท)	
๑๐	แผนงานการรักษา ความสงบภายใน	ค่าครุภัณฑ์	ครุภัณฑ์ คอมพิวเตอร์หรือ อิเล็กทรอนิกส์	กล้องโทรทัศน์วงจรปิด (CCTV) พร้อมระบบอุปกรณ์ ควบคุม จำนวน ๔ จุด หมู่ที่ ๗ บ้านคอกหมูป่า ๑. กล้องโทรทัศน์วงจรปิดชนิดเครือข่าย แบบมุมมอง คงที่สำหรับติดตั้งภายนอกอาคาร สำหรับใช้ในงาน รักษาความปลอดภัยทั่วไป จำนวน ๔ ชุด ๒. อุปกรณ์บันทึกภาพผ่านเครือข่าย (Network Video Recorder) แบบ ๑๖ ช่อง จำนวน ๑ เครื่อง ๓. เครื่องสำรองไฟฟ้า ขนาด ๑๐๐๐ VA จำนวน ๑ เครื่อง ๔. เครื่องสำรองไฟฟ้า ขนาด ๘๐๐ VA จำนวน ๔ เครื่อง ๕. อุปกรณ์กระจายสัญญาณ (L๒ Switch) ขนาด ๒๔ ช่อง ขนาด ๑๐/๑๐๐/๑๐๐๐ จำนวน ๑ ชุด ๖. โทรทัศน์ แอล อี ดี (LED TV) แบบ Smart TV ขนาด ๕๕ นิ้ว จำนวน ๑ เครื่อง ๗. อุปกรณ์ที่ใช้สำหรับการติดตั้ง เช่น ตู้ควบคุมสำหรับ ใส่อุปกรณ์ห้องควบคุมพร้อมอุปกรณ์, ตู้ CCTV Cabine สำหรับจัดเก็บอุปกรณ์ภายนอก ฯลฯ	-	-	-	-	๔๘๒,๗๐๐	กองช่าง

## บัญชีครุภัณฑ์

แผนพัฒนาท้องถิ่น (พ.ศ. ๒๕๖๑ - ๒๕๖๕) การทบทวน ครั้งที่ ๑/๒๕๖๔

เทศบาลตำบลสันนาเม็ง อำเภอสันทราย จังหวัดเชียงใหม่

ที่	แผนงาน	หมวด	ประเภท	เป้าหมาย (ผลผลิตของครุภัณฑ์)	งบประมาณ					หน่วยงาน รับผิดชอบ หลัก
					๒๕๖๑ (บาท)	๒๕๖๒ (บาท)	๒๕๖๓ (บาท)	๒๕๖๔ (บาท)	๒๕๖๕ (บาท)	
๑๑	แผนงานการรักษา ความสงบภายใน	ค่าครุภัณฑ์	ครุภัณฑ์ คอมพิวเตอร์หรือ อิเล็กทรอนิกส์	กล้องโทรทัศน์วงจรปิด (CCTV) พร้อมระบบ อุปกรณ์ควบคุม จำนวน ๔ จุด หมู่ที่ ๑๒ บ้านเจซี การ์เด้นทิวลิป ๑. กล้องโทรทัศน์วงจรปิดชนิดเครือข่าย แบบมุมมอง คงที่สำหรับติดตั้งภายนอกอาคาร สำหรับใช้ในงาน รักษาความปลอดภัยทั่วไป จำนวน ๔ ชุด ๒. อุปกรณ์บันทึกภาพผ่านเครือข่าย (Network Video Recorder) แบบ ๑๖ ช่อง จำนวน ๑ เครื่อง ๓. เครื่องสำรองไฟฟ้า ขนาด ๑๐๐๐ VA จำนวน ๑ เครื่อง ๔. เครื่องสำรองไฟฟ้า ขนาด ๘๐๐ VA จำนวน ๔ เครื่อง ๕. อุปกรณ์กระจายสัญญาณ (L๒ Switch) ขนาด ๒๔ ช่อง ขนาด ๑๐/๑๐๐/๑๐๐๐ จำนวน ๑ ชุด ๖. โทรทัศน์ แอล อี ดี (LED TV) แบบ Smart TV ขนาด ๕๕ นิ้ว จำนวน ๑ เครื่อง ๗. อุปกรณ์ที่ใช้สำหรับการติดตั้ง เช่น ตู้ควบคุมสำหรับ ใส่อุปกรณ์ห้องควบคุมพร้อมอุปกรณ์, ตู้ CCTV Cabinet สำหรับจัดเก็บอุปกรณ์ภายนอก ฯลฯ	-	-	-	-	๔๗๒,๕๐๐	กองช่าง

## บัญชีครุภัณฑ์

แผนพัฒนาท้องถิ่น (พ.ศ. ๒๕๖๑ - ๒๕๖๕) การทบทวน ครั้งที่ ๑/๒๕๖๔

เทศบาลตำบลสันนาเม็ง อำเภอสันทราย จังหวัดเชียงใหม่

ที่	แผนงาน	หมวด	ประเภท	เป้าหมาย (ผลผลิตของครุภัณฑ์)	งบประมาณ					หน่วยงาน รับผิดชอบ หลัก
					๒๕๖๑ (บาท)	๒๕๖๒ (บาท)	๒๕๖๓ (บาท)	๒๕๖๔ (บาท)	๒๕๖๕ (บาท)	
๑๒	แผนงานสาธารณสุข	ค่าครุภัณฑ์	ครุภัณฑ์งานบ้าน งานครัว	เครื่องซักผ้า ขนาด ๑๕ กก. จำนวน ๒ เครื่อง	-	-	-	-	๓๖,๐๐๐	กอง สาธารณสุขฯ
๑๓	แผนงานสาธารณสุข	ค่าครุภัณฑ์	ครุภัณฑ์ วิทยาศาสตร์หรือ การแพทย์	เครื่องกระตุกไฟฟ้าหัวใจ ชนิดอัตโนมัติ AED จำนวน ๑ เครื่อง	-	-	-	-	๖๙,๑๐๐	กอง สาธารณสุขฯ
๑๔	แผนงานสาธารณสุข	ค่าครุภัณฑ์	ครุภัณฑ์การเกษตร	เครื่องพ่นยาละอองฝอย จำนวน ๑ เครื่อง	-	-	-	-	๔๙๙,๐๐๐	กอง สาธารณสุขฯ
๑๕	แผนงานสาธารณสุข	ค่าครุภัณฑ์	ครุภัณฑ์อื่น	เครื่องเดินวงรี SCWHINN จำนวน ๑ เครื่อง	-	-	-	-	๓๙,๐๐๐	กอง สาธารณสุขฯ
๑๖	แผนงานสาธารณสุข	ค่าครุภัณฑ์	ครุภัณฑ์การเกษตร	- เครื่องพ่นละอองฝอยละเอียด ULV สะพาย หลัง จำนวน ๑ เครื่อง	-	-	-	-	๘๕,๐๐๐	กอง สาธารณสุข
๑๗	แผนงานสาธารณสุข	ค่าครุภัณฑ์	ครุภัณฑ์การเกษตร	- เครื่องพ่นละอองฝอยละเอียด ULV แบบมือถือ ระบบไฟฟ้า จำนวน ๑ เครื่อง	-	-	-	-	๓๘,๐๐๐	กอง สาธารณสุข
๑๘	แผนงานสาธารณสุข	ค่าครุภัณฑ์	ครุภัณฑ์ ยานพาหนะและ ขนส่ง	- รถพยาบาล (รถตู้) ปริมาตรกระบอกลูกสูบไม่ ต่ำกว่า ๒,๔๐๐ ซีซี หรือกำลังเครื่องยนต์ สูงสุดไม่ต่ำกว่า ๙๐ กิโลวัตต์ จำนวน ๑ คัน	-	-	-	-	๒,๕๐๐,๐๐๐	กอง สาธารณสุข

## บัญชีครุภัณฑ์

แผนพัฒนาท้องถิ่น (พ.ศ. ๒๕๖๑ - ๒๕๖๕) การทบทวน ครั้งที่ ๑/๒๕๖๔  
เทศบาลตำบลสันนาเม็ง อำเภอสันทราย จังหวัดเชียงใหม่

ที่	แผนงาน	หมวด	ประเภท	เป้าหมาย (ผลผลิตของครุภัณฑ์)	งบประมาณ					หน่วยงาน รับผิดชอบ หลัก
					๒๕๖๑ (บาท)	๒๕๖๒ (บาท)	๒๕๖๓ (บาท)	๒๕๖๔ (บาท)	๒๕๖๕ (บาท)	
๑๙	แผนงานสาธารณสุข	ค่าครุภัณฑ์	ครุภัณฑ์ ยานพาหนะและ ขนส่ง	- รถบรรทุก (ดีเซล) ขนาด ๑ ตัน ปริมาตร กระบอกสูบไม่ต่ำกว่า ๒,๔๐๐ ซีซี หรือกำลัง เครื่องยนต์สูงสุดไม่ต่ำกว่า ๑๑๐ กิโลวัตต์ ขับเคลื่อน ๒ ล้อ แบบมีช่องว่างด้านหลังคนขับ จำนวน ๑ คัน	-	-	-	-	๗๑๕,๐๐๐	กอง สาธารณสุข
๒๐	แผนงานเคหะและชุมชน	ค่าครุภัณฑ์	ครุภัณฑ์ ยานพาหนะและ ขนส่ง	- รถบรรทุกขยะ ขนาด ๖ ตัน ๖ ล้อ ปริมาตร กระบอกสูบไม่ต่ำกว่า ๖,๐๐๐ ซีซี หรือกำลัง เครื่องยนต์สูงสุดไม่ต่ำกว่า ๑๗๐ กิโลวัตต์ แบบเปิดข้างเทท้าย จำนวน ๑ คัน	-	-	-	-	๒,๑๑๙,๐๐๐	กอง สาธารณสุขฯ
๒๑	แผนงานเคหะและชุมชน	ค่าครุภัณฑ์	ครุภัณฑ์ก่อสร้าง	- ส่วนกระแสไฟฟ้า ๔๐ V จำนวน ๑ เครื่อง	-	-	-	๒๒,๒๕๐	-	กองช่าง
๒๒	แผนงานเคหะและชุมชน	ค่าครุภัณฑ์	ครุภัณฑ์ก่อสร้าง	- ส่วนโรตารี จำนวน ๑ เครื่อง	-	-	-	๑๓,๗๘๕	-	กองช่าง
๒๓	แผนงานเคหะและชุมชน	ค่าครุภัณฑ์	ครุภัณฑ์ก่อสร้าง	- เครื่องยิงตะปูอากาศ จำนวน ๑ เครื่อง	-	-	-	๒,๓๕๐	-	กองช่าง

## บัญชีครุภัณฑ์

แผนพัฒนาท้องถิ่น (พ.ศ. ๒๕๖๑ - ๒๕๖๕) การทบทวน ครั้งที่ ๑/๒๕๖๔

เทศบาลตำบลสันนาเม็ง อำเภอสันทราย จังหวัดเชียงใหม่

ที่	แผนงาน	หมวด	ประเภท	เป้าหมาย (ผลผลิตของครุภัณฑ์)	งบประมาณ					หน่วยงาน รับผิดชอบ หลัก
					๒๕๖๑ (บาท)	๒๕๖๒ (บาท)	๒๕๖๓ (บาท)	๒๕๖๔ (บาท)	๒๕๖๕ (บาท)	
๒๔	แผนงานเคหะและชุมชน	ค่าครุภัณฑ์	ครุภัณฑ์ก่อสร้าง	- เครื่องยิงตะปูขาเดียว จำนวน ๑ เครื่อง	-	-	-	๒,๓๕๐	-	กองช่าง
๒๕	แผนงานเคหะและชุมชน	ค่าครุภัณฑ์	ครุภัณฑ์ก่อสร้าง	- เครื่องเจียรไร้สาย ขนาด ๔ นิ้ว จำนวน ๑ เครื่อง	-	-	-	๒๓,๒๕๐	-	กองช่าง
๒๖	แผนงานเคหะและชุมชน	ค่าครุภัณฑ์	ครุภัณฑ์สำรวจ	- กล้องระดับ ขนาดกำลังขยาย ๓๐ เท่า จำนวน ๑ ชุด	-	-	-	๓๐,๖๐๐	-	กองช่าง
๒๗	แผนงานเคหะและชุมชน	ค่าครุภัณฑ์	ครุภัณฑ์ ยานพาหนะ	- กระจกโค้งมน จำนวน ๗๑ อัน	-	-	-	๒๑๓,๐๐๐	-	กองช่าง
๒๘	แผนงานเคหะและชุมชน	ค่าครุภัณฑ์	ครุภัณฑ์สำรวจ	- ไม้สต๊าฟฟือลูมิเนียมแบบซีก ยาว ๗ เมตร จำนวน ๑ อัน	-	-	-	๕,๐๐๐	-	กองช่าง
๒๙	แผนงานเคหะและชุมชน	ค่าครุภัณฑ์	ครุภัณฑ์ก่อสร้าง	- เครื่องตัดคอนกรีต ขนาด ๓๕๕ mm (๑๔ นิ้ว) กำลังไฟ ๑๖๕๐ W จำนวน ๑ เครื่อง	-	-	-	๒๙,๙๐๐	-	กองช่าง
๓๐	แผนงานเคหะและชุมชน	ค่าครุภัณฑ์	ครุภัณฑ์ การเกษตร	- เลื่อยยนต์ กระบอกลูบ จำนวน ๑ เครื่อง	-	-	-	๙,๔๓๐	-	กองช่าง

## บัญชีครุภัณฑ์

แผนพัฒนาท้องถิ่น (พ.ศ. ๒๕๖๑ - ๒๕๖๕) การทบทวน ครั้งที่ ๑/๒๕๖๔

เทศบาลตำบลสันนาเม็ง อำเภอสันทราย จังหวัดเชียงใหม่

ที่	แผนงาน	หมวด	ประเภท	เป้าหมาย (ผลผลิตของครุภัณฑ์)	งบประมาณ					หน่วยงาน รับผิดชอบ หลัก
					๒๕๖๑ (บาท)	๒๕๖๒ (บาท)	๒๕๖๓ (บาท)	๒๕๖๔ (บาท)	๒๕๖๕ (บาท)	
๓๑	แผนงานสร้างความ เข้มแข็งของชุมชน	ค่าครุภัณฑ์	ครุภัณฑ์ไฟฟ้า และวิทยุ	กล้องโทรทัศน์วงจรปิด (CCTV) พร้อมระบบอุปกรณ์ ควบคุม จำนวน ๔ จุด หมู่ที่ ๔ บ้านสันหลวง ๑. กล้องโทรทัศน์วงจรปิดชนิดเครือข่าย แบบมุมมอง คงที่สำหรับติดตั้งภายนอกอาคาร สำหรับใช้ในงาน รักษาความปลอดภัยทั่วไป จำนวน ๔ ชุด ๒. อุปกรณ์บันทึกภาพผ่านเครือข่าย (Network Video Recorder) แบบ ๑๖ ช่อง จำนวน ๑ เครื่อง ๓. เครื่องสำรองไฟฟ้า ขนาด ๑๐๐๐ VA จำนวน ๑ เครื่อง ๔. เครื่องสำรองไฟฟ้า ขนาด ๘๐๐ VA จำนวน ๔ เครื่อง ๕. อุปกรณ์กระจายสัญญาณ (L๒ Switch) ขนาด ๒๔ ช่อง ขนาด ๑๐/๑๐๐/๑๐๐๐ จำนวน ๑ ชุด ๖. โทรทัศน์ แอล อี ดี (LED TV) แบบ Smart TV ขนาด ๕๕ นิ้ว จำนวน ๑ เครื่อง ๗. อุปกรณ์ที่ใช้สำหรับการติดตั้ง เช่น ตู้ควบคุมสำหรับ ใส่อุปกรณ์ห้องควบคุมพร้อมอุปกรณ์, ตู้ CCTV Cabinet สำหรับจัดเก็บอุปกรณ์ภายนอก ฯลฯ	-	-	-	๔๙๒,๓๘๐	-	กองช่าง

## บัญชีครุภัณฑ์

แผนพัฒนาท้องถิ่น (พ.ศ. ๒๕๖๑ - ๒๕๖๕) การทบทวน ครั้งที่ ๑/๒๕๖๔

เทศบาลตำบลสันนาเม็ง อำเภอสันทราย จังหวัดเชียงใหม่

ที่	แผนงาน	หมวด	ประเภท	เป้าหมาย (ผลผลิตของครุภัณฑ์)	งบประมาณ					หน่วยงาน รับผิดชอบ หลัก
					๒๕๖๑ (บาท)	๒๕๖๒ (บาท)	๒๕๖๓ (บาท)	๒๕๖๔ (บาท)	๒๕๖๕ (บาท)	
๓๒	แผนงานการเกษตร	ค่าครุภัณฑ์	ครุภัณฑ์การเกษตร	- เรือกำจัดวัชพืช ขนาดเครื่องยนต์ ไม่ต่ำกว่า ๑๒ แรงม้า ติดตั้งใบมีดตัดวัชพืช พร้อมชุดเครื่องยนต์ติดท้ายเรือ ขนาดเครื่องยนต์ไม่ต่ำกว่า ๑๐ แรงม้า จำนวนปีละ ๑ ลำ	-	-	-	๔๗๕,๐๐๐	๔๗๕,๐๐๐	สำนักปลัด (งานส่งเสริม การเกษตร)
๓๓	แผนงานการเกษตร	ค่าครุภัณฑ์	ครุภัณฑ์การเกษตร	- รถแทรกเตอร์ ขนาดไม่ต่ำกว่า ๒๔ แรงม้า พร้อมใบมีดคันดินหน้าและ ใบมีดตัดหญ้า ขนาด ๑ เมตร จำนวนปีละ ๑ คัน	-	-	-	๓๙๕,๐๐๐	๓๙๕,๐๐๐	สำนักปลัด (งานส่งเสริม การเกษตร)
รวม					-	-	-	๘,๕๗๐,๐๕๕	๑๒,๑๘๙,๓๖๐	





# ส่วนที่ ๔

## การติดตามและประเมินผล

## ส่วนที่ ๔

### การติดตามและประเมินผล

#### ๔.๑ การติดตามและประเมินผลยุทธศาสตร์

ตามพระราชบัญญัติกำหนดแผนและขั้นตอนการกระจายอำนาจให้องค์กรปกครองส่วนท้องถิ่น พ.ศ. ๒๕๔๒ แก้ไขเพิ่มเติมถึง (ฉบับที่ ๒) พ.ศ. ๒๕๔๙ หมวด ๒ มาตรา ๑๖ (๑) ได้กำหนดให้องค์กรปกครองส่วนท้องถิ่น มีอำนาจและหน้าที่ในการจัดทำแผนพัฒนาท้องถิ่นของตนเอง โดยในการจัดทำแผนพัฒนาขององค์กรปกครองส่วนท้องถิ่นนั้น จะต้องดำเนินการตามระเบียบกระทรวงมหาดไทยว่าด้วยการจัดทำแผนพัฒนาขององค์กรปกครองส่วนท้องถิ่น พ.ศ. ๒๕๔๘ และที่แก้ไขเพิ่มเติมถึง (ฉบับที่ ๓) พ.ศ. ๒๕๖๑ ทั้งนี้ แผนพัฒนาท้องถิ่นจะต้องสอดคล้องกับแผนพัฒนาจังหวัด ยุทธศาสตร์การพัฒนาขององค์กรปกครองส่วนท้องถิ่นในเขตจังหวัด แผนพัฒนาอำเภอ แผนพัฒนาตำบล แผนพัฒนาหมู่บ้านหรือแผนชุมชน อันมีลักษณะเป็นการกำหนดรายละเอียดแผนงาน ดังนั้น จึงต้องมีการกำหนดยุทธศาสตร์การพัฒนาขององค์กรปกครองส่วนท้องถิ่นในเขตจังหวัดขึ้น ตามกระบวนการพิจารณาจากประชาคมท้องถิ่นระดับจังหวัด ร่วมกับคณะกรรมการพัฒนาองค์การบริหารส่วนจังหวัด คณะกรรมการประสานแผนพัฒนาท้องถิ่นระดับจังหวัด ผู้แทนองค์กรปกครองส่วนท้องถิ่นในเขตจังหวัด ร่วมกันจัดทำ ทบทวน หรือเปลี่ยนแปลงยุทธศาสตร์การพัฒนาขององค์กรปกครองส่วนท้องถิ่นในเขตจังหวัด เพื่อให้การจัดทำแผนพัฒนาขององค์กรปกครองส่วนท้องถิ่นเกิดประสิทธิภาพ ประสิทธิผล โดยนำยุทธศาสตร์การพัฒนาขององค์กรปกครองส่วนท้องถิ่นในเขตจังหวัดไปใช้เป็นแนวทางในการจัดทำแผนพัฒนาท้องถิ่นของตนเองได้ต่อไป และเพื่อให้สามารถบูรณาการกับแผนพัฒนาจังหวัด แผนปฏิบัติราชการประจำปีของจังหวัดและตอบสนองความต้องการของประชาชนอันจะนำไปสู่การจัดทำงบประมาณ ที่มีประสิทธิภาพในท้องถิ่นได้อย่างแท้จริง เป็นเครื่องมือในการพัฒนาท้องถิ่นให้เข้มแข็ง เกิดประโยชน์สูงสุดต่อประชาชนในท้องถิ่น

ดังนั้น องค์กรปกครองส่วนท้องถิ่น จึงต้องกำหนดยุทธศาสตร์การพัฒนาขององค์กรปกครองส่วนท้องถิ่นให้สอดคล้องยุทธศาสตร์การพัฒนาขององค์กรปกครองส่วนท้องถิ่นในเขตจังหวัด เพื่อนำไปสู่การบูรณาการร่วมกัน ให้เกิดความสอดคล้องกับแผนพัฒนาจังหวัด สามารถเชื่อมโยงไปสู่แผนพัฒนากลุ่มจังหวัด แผนพัฒนาภาค แผนพัฒนาเศรษฐกิจและสังคมแห่งชาติ ฉบับที่ ๑๒ แผนยุทธศาสตร์ชาติ ๒๐ ปี ไทยแลนด์ ๔.๐ และในการจัดทำแผนพัฒนาท้องถิ่น (พ.ศ. ๒๕๖๑ - ๒๕๖๕) การทบทวน ครั้งที่ ๑/๒๕๖๔ จะต้องมีการติดตามและประเมินผลยุทธศาสตร์เพื่อความสอดคล้องแผนพัฒนาท้องถิ่นขององค์กรปกครองส่วนท้องถิ่นตามระเบียบกระทรวงมหาดไทย ว่าด้วยการจัดทำแผนขององค์กรปกครองส่วนท้องถิ่น พ.ศ. ๒๕๔๘ แก้ไขเพิ่มเติมถึง (ฉบับที่ ๓) พ.ศ. ๒๕๖๑ โดยคณะกรรมการติดตามและประเมินผลแผนพัฒนาท้องถิ่น จะต้องดำเนินการให้คะแนนตามเกณฑ์ที่กำหนดไว้ ซึ่งเป็นส่วนหนึ่งของการติดตามและประเมินผลแผนพัฒนา โดยดำเนินการให้แล้วเสร็จภายในหกสิบวัน นับแต่วันที่ประกาศใช้งบประมาณรายจ่าย รายละเอียดแนวทางการพิจารณาตามหนังสือกระทรวงมหาดไทย ด่วนที่สุด ที่ มท ๐๘๑๐.๓/ว ๒๙๓๑ ลงวันที่ ๑๕ พฤษภาคม ๒๕๖๒ เรื่อง ชักซ้อมแนวทางการทบทวนแผนพัฒนาท้องถิ่น (พ.ศ. ๒๕๖๑ - ๒๕๖๕) ขององค์กรปกครองส่วนท้องถิ่น ดังนี้



แนวทางการพิจารณาการติดตามและประเมินผลยุทธศาสตร์  
เพื่อความสอดคล้องแผนพัฒนาท้องถิ่นขององค์กรปกครองส่วนท้องถิ่น

ประเด็นการพิจารณา	คะแนน
๑. ข้อมูลสภาพทั่วไปและข้อมูลพื้นฐานขององค์กรปกครองส่วนท้องถิ่น	๒๐
๒. การวิเคราะห์สภาพการณ์และศักยภาพ	๒๐
๓. ยุทธศาสตร์ประกอบด้วย	๖๐
๓.๑ ยุทธศาสตร์ขององค์กรปกครองส่วนท้องถิ่น	(๑๐)
๓.๒ ยุทธศาสตร์ขององค์กรปกครองส่วนท้องถิ่นในเขตจังหวัด	(๑๐)
๓.๓ ยุทธศาสตร์จังหวัด	(๑๐)
๓.๔ วิสัยทัศน์	(๕)
๓.๕ กลยุทธ์	(๕)
๓.๖ เป้าประสงค์ของแต่ละประเด็นกลยุทธ์	(๕)
๓.๗ จุดยืนทางยุทธศาสตร์	(๕)
๓.๘ แผนงาน	(๕)
๓.๙ ความเชื่อมโยงของยุทธศาสตร์ในภาพรวม	(๕)
รวมคะแนน	๑๐๐



แนวทางเบื้องต้นในการให้คะแนนแนวทางการพิจารณาการติดตามและประเมินผลยุทธศาสตร์  
เพื่อความสอดคล้องแผนพัฒนาท้องถิ่นขององค์กรปกครองส่วนท้องถิ่น

ประเด็นการพิจารณา	รายละเอียดหลักเกณฑ์	คะแนนเต็ม	คะแนนที่ได้
๑. ข้อมูลสภาพทั่วไปและข้อมูลพื้นฐานขององค์กรปกครองส่วนท้องถิ่น	ควรประกอบด้วยข้อมูลดังนี้ (๑) ข้อมูลเกี่ยวกับด้านกายภาพ เช่น ที่ตั้งของหมู่บ้าน/ชุมชน/ตำบล ลักษณะภูมิประเทศ ลักษณะภูมิอากาศ ลักษณะของที่ดิน ลักษณะของแหล่งน้ำ ลักษณะของป่าไม้ ฯลฯ ด้านการเมือง/การปกครอง เช่น เขต การปกครองการเลือกตั้ง ฯลฯ	๒๐ (๓)	
	(๒) ข้อมูลเกี่ยวกับด้านการเมือง/การปกครอง เช่น เขตการปกครอง การเลือกตั้ง ฯลฯ ประชากร เช่น ข้อมูลเกี่ยวกับจำนวนประชากร และ ช่วงอายุและจำนวนประชากร ฯลฯ	(๒)	
	(๓) ข้อมูลเกี่ยวกับสภาพทางสังคม เช่น การศึกษา สาธารณสุข อาชญากรรม ยาเสพติด การสังคมสงเคราะห์	(๒)	
	(๔) ข้อมูลเกี่ยวกับระบบบริหารพื้นฐาน เช่น การคมนาคมขนส่ง การ ไฟฟ้า การประปา โทรศัพท์ ฯลฯ	(๒)	
	(๕) ข้อมูลเกี่ยวกับระบบเศรษฐกิจ เช่น การเกษตร การประมง การ ประสงค์ การบริการ การท่องเที่ยว อุตสาหกรรม การพาณิชย์/กลุ่ม อาชีพแรงงาน ฯลฯ	(๒)	
	(๖) ข้อมูลเกี่ยวกับศาสนา ประเพณี วัฒนธรรม เช่น การนับถือศาสนา ประเพณี และงานประจำปี ภูมิปัญญาท้องถิ่น ภาษาถิ่น สินค้าพื้นเมือง และของที่ระลึก ฯลฯ และอื่นๆ	(๒)	
	(๗) ข้อมูลเกี่ยวกับทรัพยากรธรรมชาติ เช่น น้ำ ป่าไม้ ภูเขา คุณภาพ ของทรัพยากรธรรมชาติ ฯลฯ	(๒)	
	(๘) การสำรวจและจัดเก็บข้อมูลเพื่อการจัดทำแผนพัฒนาท้องถิ่นหรือ การใช้ข้อมูล จปฐ.	(๒)	
	(๙) การประชุมประชาคมท้องถิ่น รูปแบบ วิธีการ และการดำเนินการ ประชุมประชาคมท้องถิ่นโดยใช้กระบวนการร่วมคิด ร่วมทำ ร่วม ตัดสินใจ ร่วมตรวจสอบ ร่วมรับประโยชน์ ร่วมแก้ไขปัญหา ปรีกษาหารือ แลกเปลี่ยนเรียนรู้ เพื่อแก้ไขปัญหาสำหรับการพัฒนา ท้องถิ่นตามอำนาจหน้าที่ขององค์กรปกครองส่วนท้องถิ่น	(๓)	



แผนพัฒนาท้องถิ่น (พ.ศ. ๒๕๖๑ - ๒๕๖๕) การทบทวน ครั้งที่ ๑/๒๕๖๔  
เทศบาลตำบลสันนาเม็ง อำเภอสันทราย จังหวัดเชียงใหม่

ประเด็น การพิจารณา	รายละเอียดหลักเกณฑ์	คะแนน เต็ม	คะแนน ที่ได้
๒. การวิเคราะห์ สถานการณ์และ ศักยภาพ	ควรประกอบด้วยข้อมูลดังนี้ (๑) การวิเคราะห์ที่ครอบคลุมความเชื่อมโยง ความสอดคล้องยุทธศาสตร์ จังหวัด ยุทธศาสตร์การพัฒนาขององค์กรปกครองส่วนท้องถิ่นในเขต จังหวัด ยุทธศาสตร์ขององค์กรปกครองส่วนท้องถิ่น นโยบายของ ผู้บริหารท้องถิ่น รวมถึงความเชื่อมโยงแผนยุทธศาสตร์ชาติ ๒๐ ปี แผนพัฒนาเศรษฐกิจและสังคมแห่งชาติ และ Thailand ๔.๐	๒๐ (๕)	
	(๒) การวิเคราะห์การใช้ผังเมืองรวมหรือผังเมืองเฉพาะและการบังคับ ใช้ผลของการบังคับใช้ สภาพการณ์ที่เกิดขึ้นต่อการพัฒนาท้องถิ่น	(๓)	
	(๓) การวิเคราะห์ทางสังคม เช่น ด้านแรงงาน การศึกษา สาธารณสุข ความยากจน อาชญากรรม ปัญหาเสพติด เทคโนโลยี จารีต ประเพณี วัฒนธรรม ภูมิปัญญาท้องถิ่น เป็นต้น	(๓)	
	(๔) การวิเคราะห์ทางเศรษฐกิจ ข้อมูลด้านรายได้ครัวเรือน การส่งเสริม อาชีพ กลุ่มอาชีพ กลุ่มทางสังคม การพัฒนาอาชีพและกลุ่มต่างๆ สภาพทางเศรษฐกิจและความเป็นอยู่ทั่วไป เป็นต้น	(๓)	
	(๕) การวิเคราะห์สิ่งแวดล้อม พื้นที่สีเขียว ธรรมชาติต่างๆ ทางภูมิศาสตร์ กระบวนการหรือสิ่งที่เกิดขึ้น การประดิษฐ์ที่มีผลต่อสิ่งแวดล้อมและการ พัฒนา	(๓)	
	(๖) ผลการวิเคราะห์ศักยภาพเพื่อประเมินสถานภาพการพัฒนาใน ปัจจุบันและโอกาสการพัฒนาในอนาคตของท้องถิ่น ด้วยเทคนิค SWOT Analysis ที่อาจส่งผลต่อการดำเนินงานได้แก่ S-Strengit (จุด แข็ง) W-Weakness (จุดอ่อน) O-Opportunity (โอกาส) และT- Therat (อุปสรรค)	(๓)	
๓. ยุทธศาสตร์	ควรประกอบด้วยข้อมูลดังนี้ สอดคล้องกับสภาพสังคม เศรษฐกิจ สิ่งแวดล้อมของท้องถิ่น ประเด็นปัญหาการพัฒนาและแนวทางการ พัฒนาที่สอดคล้องกับยุทธศาสตร์ขององค์กรปกครองส่วนท้องถิ่น และ เชื่อมโยงหลักประชาธิรัฐแผนยุทธศาสตร์ชาติ ๒๐ ปี แผนพัฒนา เศรษฐกิจและสังคมแห่งชาติ และ Thailand ๔.๐	๖๐ (๑๐)	
๓.๑ ยุทธศาสตร์ของ องค์กรปกครองส่วน ท้องถิ่น			
๓.๒ ยุทธศาสตร์ของ องค์กรปกครองส่วน ท้องถิ่นในเขตจังหวัด	สอดคล้องและเชื่อมโยงกับสภาพสังคม เศรษฐกิจ สิ่งแวดล้อมของ ท้องถิ่น และยุทธศาสตร์จังหวัด และเชื่อมโยงหลักประชาธิรัฐแผน ยุทธศาสตร์ชาติ ๒๐ ปี แผนพัฒนาเศรษฐกิจและสังคมแห่งชาติและ Thailand ๔.๐	(๑๐)	
๓.๓ ยุทธศาสตร์ จังหวัด	สอดคล้องกับแผนพัฒนากลุ่มจังหวัด ยุทธศาสตร์พัฒนาภาค แผนพัฒนาเศรษฐกิจและสังคมแห่งชาติ แผนการบริหารราชการ แผ่นดิน นโยบาย/ยุทธศาสตร์ คสช. และนโยบายรัฐบาล หลักประชา ธิรัฐ แผนยุทธศาสตร์ชาติ ๒๐ ปี และThailand ๔.๐	(๑๐)	



แผนพัฒนาท้องถิ่น (พ.ศ. ๒๕๖๑ - ๒๕๖๕) การทบทวน ครั้งที่ ๑/๒๕๖๔  
เทศบาลตำบลสันนาเม็ง อำเภอสันทราย จังหวัดเชียงใหม่

ประเด็นการพิจารณา	รายละเอียดหลักเกณฑ์	คะแนนเต็ม	คะแนนที่ได้
๓.๔ วิสัยทัศน์	วิสัยทัศน์ ซึ่งมีลักษณะแสดงสถานภาพที่องค์กรปกครองส่วนท้องถิ่นต้องการจะเป็นหรือบรรลุถึงอนาคตอย่างชัดเจน สอดคล้องกับโอกาสและศักยภาพที่เป็นลักษณะเฉพาะขององค์กรปกครองส่วนท้องถิ่นและสัมพันธ์กับโครงการพัฒนา	(๕)	
๓.๕ กลยุทธ์	แสดงให้เห็นช่องทาง วิธีการ ภารกิจหรือสิ่งที่ต้องทำตามอำนาจหน้าที่ขององค์กรปกครองส่วนท้องถิ่นที่จะนำไปสู่การบรรลุวิสัยทัศน์ หรือแสดงให้เห็นถึงความชัดเจนในสิ่งที่จะดำเนินการให้บรรลุวิสัยทัศน์นั้น	(๕)	
๓.๖ เป้าประสงค์ของแต่ละประเด็นกลยุทธ์	เป้าประสงค์ของแต่ละประเด็นกลยุทธ์มีความสอดคล้องและสนับสนุนต่อกิจกรรมที่จะเกิดขึ้น มุ่งหมายสิ่งหนึ่งสิ่งใดที่ชัดเจน	(๕)	
๓.๗ จุดยืนทางยุทธศาสตร์ (Positioning)	ความมุ่งมั่นอันแน่วแน่ในการวางแผนพัฒนาท้องถิ่น เพื่อให้บรรลุวิสัยทัศน์ขององค์กรปกครองส่วนท้องถิ่น ซึ่งเกิดจากศักยภาพของพื้นที่จริง ที่จะนำไปสู่ผลสำเร็จทางยุทธศาสตร์	(๕)	
๓.๘ แผนงาน	แผนงานหรือจุดมุ่งหมายเพื่อการพัฒนาในอนาคต กำหนดจุดมุ่งหมายในเรื่องใดเรื่องหนึ่งหรือแผนงานที่เกิดจากเป้าประสงค์ ตัวชี้วัด ค่าเป้าหมาย กลยุทธ์ จุดยืนทางยุทธศาสตร์ขององค์กรปกครองส่วนท้องถิ่นที่มีความชัดเจน นำไปสู่การทำโครงการพัฒนาท้องถิ่นในแผนพัฒนาท้องถิ่น โดยระบุแผนงานและความเชื่อมโยงดังกล่าว	(๕)	
๓.๙ ความเชื่อมโยงของยุทธศาสตร์ในภาพรวม	ความเชื่อมโยงองค์รวมที่นำไปสู่การพัฒนาท้องถิ่นที่เกิดผลผลิต/โครงการจากแผนยุทธศาสตร์ชาติ ๒๐ ปี แผนพัฒนาเศรษฐกิจและสังคมแห่งชาติ ฉบับที่ ๑๒ Thailand ๔.๐ แผนพัฒนาภาค/แผนพัฒนากลุ่มจังหวัด /แผนพัฒนาจังหวัดยุทธศาสตร์การพัฒนาขององค์กรปกครองส่วนท้องถิ่นในเขตจังหวัด และยุทธศาสตร์ขององค์กรปกครองส่วนท้องถิ่น	(๕)	
รวมคะแนน		๑๐๐	



#### ๔.๒ การติดตามและประเมินผลโครงการ

ในการจัดทำแผนพัฒนาท้องถิ่น (พ.ศ. ๒๕๖๑ - ๒๕๖๕) การทบทวน ครั้งที่ ๑/๒๕๖๔ ขององค์กรปกครองส่วนท้องถิ่น จะต้องมีการติดตามและประเมินผลโครงการขององค์กรปกครองส่วนท้องถิ่นเพื่อความสอดคล้องแผนพัฒนาท้องถิ่น ตามระเบียบกระทรวงมหาดไทย ว่าด้วยการจัดทำแผนขององค์กรปกครองส่วนท้องถิ่น พ.ศ. ๒๕๔๘ และที่แก้ไขเพิ่มเติมถึง (ฉบับที่ ๓) พ.ศ. ๒๕๖๑ โดยคณะกรรมการติดตามและประเมินผลแผนพัฒนาท้องถิ่น จะต้องดำเนินการให้คะแนนตามเกณฑ์ที่กำหนดไว้ ซึ่งเป็นส่วนหนึ่งของการติดตามและประเมินผลแผนพัฒนา โดยดำเนินการให้แล้วเสร็จภายในหกสิบวัน นับแต่วันที่ประกาศใช้งบประมาณรายจ่าย รายละเอียดแนวทางการพิจารณาตามหนังสือกระทรวงมหาดไทย ด่วนที่สุด ที่ มท ๐๘๑๐.๓/ว ๒๕๓๑ ลงวันที่ ๑๕ พฤษภาคม ๒๕๖๒ เรื่อง ชักซ้อมแนวทางการทบทวนแผนพัฒนาท้องถิ่น (พ.ศ. ๒๕๖๑ - ๒๕๖๕) ขององค์กรปกครองส่วนท้องถิ่น ดังนี้

#### แนวทางการพิจารณาการติดตามและประเมินผลโครงการ เพื่อความสอดคล้องแผนพัฒนาท้องถิ่น (พ.ศ. ๒๕๖๑ - ๒๕๖๕) ขององค์กรปกครองส่วนท้องถิ่น

ประเด็นการพิจารณา	คะแนน
๑. การสรุปสถานการณ์การพิจารณา	๑๐
๒. การประเมินผลการนำแผนพัฒนาท้องถิ่นไปปฏิบัติในเชิงปริมาณ	๑๐
๓. การประเมินผลการนำแผนพัฒนาท้องถิ่นไปปฏิบัติในเชิงคุณภาพ	๑๐
๔. แผนงานและยุทธศาสตร์การพิจารณา	๑๐
๕. โครงการพัฒนา ประกอบด้วย	๖๐
๕.๑ ความชัดเจนของชื่อโครงการ	(๕)
๕.๒ กำหนดวัตถุประสงค์สอดคล้องกับโครงการ	(๕)
๕.๓ เป้าหมาย (ผลผลิตของโครงการ) มีความชัดเจนนำไปสู่การตั้งงบประมาณได้ถูกต้อง	(๕)
๕.๔ โครงการมีความสอดคล้องกับแผนยุทธศาสตร์ชาติ ๒๐ ปี	(๕)
๕.๕ เป้าหมาย (ผลผลิตของโครงการ) มีความสอดคล้องกับแผนพัฒนาเศรษฐกิจและสังคมแห่งชาติ	(๕)
๕.๖ โครงการมีความสอดคล้องกับ Thailand ๔.๐	(๕)
๕.๗ โครงการสอดคล้องกับยุทธศาสตร์จังหวัด	(๕)
๕.๘ โครงการแก้ไขปัญหาความยากจนหรือการเสริมสร้างให้ประเทศชาติมั่นคง มั่งคั่ง ยั่งยืน ภายใต้หลักประชารัฐ	(๕)
๕.๙ งบประมาณ มีความสอดคล้องกับเป้าหมาย (ผลผลิตของโครงการ)	(๕)
๕.๑๐ มีการประมาณการราคาถูกต้องตามหลักวิธีการงบประมาณ	(๕)
๕.๑๑ มีการกำหนดตัวชี้วัด (KPI) และสอดคล้องกับวัตถุประสงค์และผลคาดว่าจะได้รับ	(๕)
๕.๑๒ ผลที่คาดว่าจะได้รับ สอดคล้องกับวัตถุประสงค์	(๕)
รวมคะแนน	๑๐๐



การติดตามและประเมินผลโครงการ  
เพื่อความสอดคล้องแผนพัฒนาท้องถิ่น ๔ ปี (พ.ศ. ๒๕๖๑ - ๒๕๖๕)  
ของเทศบาลตำบลสันนาเม็ง

ประเด็นการพิจารณา	รายละเอียดหลักเกณฑ์	คะแนนเต็ม	คะแนนที่ได้
๑. การสรุปสถานการณ์การพัฒนา	เป็นการวิเคราะห์กรอบการจัดทำยุทธศาสตร์ขององค์กรปกครองส่วนท้องถิ่น (ใช้การวิเคราะห์ SWOT Analysis/Demand (Demand Analysis)/Global Demand และ Trend ปัจจุบันและสถานการณ์การเปลี่ยนแปลงที่มีผลต่อการพัฒนา อย่างน้อยต้องประกอบด้วยวิเคราะห์ศักยภาพด้านเศรษฐกิจ, ด้านสังคม, ด้านทรัพยากร ธรรมชาติและสิ่งแวดล้อม)	๑๐	
๒. การประเมินผลการนำแผนพัฒนาท้องถิ่นสี่ปีไปปฏิบัติในเชิงปริมาณ	๑) การควบคุมที่มีตัวเลขต่างๆเพื่อนำมาใช้วัดผลในเชิงปริมาณเช่น การวัดจำนวนโครงการ กิจกรรม งานต่างๆ ก็คือผลผลิตนั่นเองว่าเป็นไปตามที่ตั้งเป้าหมายเอาไว้หรือไม่จำนวนที่ดำเนินการจริงตามที่ได้กำหนดไว้เท่าไร จำนวนที่ไม่สามารถดำเนินการได้มีจำนวนเท่าไรสามารถอธิบายได้ตามหลักประสิทธิภาพ (Efficiency) ของการพัฒนาท้องถิ่นตามอำนาจหน้าที่ที่ได้กำหนดไว้ ๒) วิเคราะห์ผลกระทบ/สิ่งที่กระทบ (Impact) โครงการที่ดำเนินการในเชิงปริมาณ (Qualitative)	๑๐	
๓. การประเมินผลการนำแผนพัฒนาท้องถิ่นสี่ปีไปปฏิบัติในเชิงคุณภาพ	๑) การประเมินประสิทธิผลของแผนพัฒนาในเชิงคุณภาพคือการนำเอาเทคนิคๆ มาใช้เพื่อวัดค่าภารกิจ โครงการ กิจกรรม งานต่างๆ ที่ดำเนินการในพื้นที่นั้นๆ ตรงต่อความต้องการของประชาชนหรือไม่และเป็นไปตามอำนาจหน้าที่หรือไม่ ประชาชน พึงพอใจหรือไม่ สิ่งของ วัสดุ ครุภัณฑ์ การดำเนินการต่างๆ มีสภาพหรือลักษณะถูกต้อง คงทน ถาวร สามารถใช้การได้ตามวัตถุประสงค์หรือไม่ ซึ่งเป็นไปตามหลักประสิทธิผล(Effectiveness) ผลการปฏิบัติราชการตามที่ได้รับงบประมาณมาดำเนินการ รวมถึงสามารถเทียบเคียงกับส่วนราชการหรือหน่วยงาน ๒) วิเคราะห์ผลกระทบ/สิ่งที่กระทบ (Impact) โครงการที่ดำเนินการในเชิงคุณภาพ (Qualitative)	๑๐	
๔. แผนงานและยุทธศาสตร์การพัฒนา	๑) วิเคราะห์แผนงาน งานที่เกิดจากด้านต่างๆ มีความสอดคล้องกับยุทธศาสตร์ขององค์กรปกครองส่วนท้องถิ่นในมิติต่างๆ จนนำไปสู่การจัดทำโครงการพัฒนาท้องถิ่นโดยใช้ SWOT Analysis/Demand (Demand Analysis)/Global Demand/Trend หรือหลักการบูรณาการ (Integration) กับ อปท. ที่มีพื้นที่ติดต่อกัน ๒) วิเคราะห์แผนงาน งาน ที่เกิดจากด้านต่างๆ ที่สอดคล้องกับการแก้ไขปัญหาความยากจน หลักประชารัฐ	๑๐	





ประเด็นการพิจารณา	รายละเอียดหลักเกณฑ์	คะแนนเต็ม	คะแนนที่ได้
<b>๕. โครงการพัฒนา</b>	<b>ควรประกอบด้วยข้อมูลดังนี้</b>	<b>๖๐</b>	
๕.๑ ความชัดเจนของชื่อโครงการ	เป็นโครงการที่มีวัตถุประสงค์สนองต่อแผนยุทธศาสตร์การพัฒนาขององค์กรปกครองส่วนท้องถิ่นและดำเนินการเพื่อให้การพัฒนาบรรลุตามวิสัยทัศน์ขององค์กรปกครองส่วนท้องถิ่นที่กำหนดไว้ ชื่อโครงการมีความชัดเจน มุ่งไปเรื่องใดเรื่องหนึ่ง อ่านแล้วเข้าใจได้ว่าจะพัฒนาอะไรในอนาคต	(๕)	
๕.๒ กำหนดวัตถุประสงค์สอดคล้องกับโครงการ	มีวัตถุประสงค์ชัดเจน (clear objective) โครงการที่กำหนดวัตถุประสงค์สอดคล้องกับความเป็นมาของโครงการ สอดคล้องกับหลักการและเหตุผล วิธีการดำเนินงานต้องสอดคล้องกับวัตถุประสงค์ ความเป็นไปได้ชัดเจน มีลักษณะเฉพาะเจาะจง	(๕)	
๕.๓ เป้าหมาย (ผลผลิต) ของโครงการ มีความชัดเจนนำไปสู่การตั้งงบประมาณได้ถูกต้อง	สภาพที่อยากให้เกิดขึ้นในอนาคตเป็นทิศทางที่ต้องไปให้ถึง เป้าหมายต้องชัดเจน สามารถระบุจำนวนเท่าไร กลุ่มเป้าหมายคืออะไร มีผลผลิตอย่างไร กลุ่มเป้าหมาย พื้นที่ดำเนินงาน และระยะเวลาดำเนินงานอธิบายให้ชัดเจนว่าโครงการนี้จะทำที่ไหน เริ่มต้นในช่วงเวลาใดและจบลงเมื่อไร ใครคือกลุ่มเป้าหมายของโครงการ หากกลุ่มเป้าหมายมีหลายกลุ่ม ให้บอกชัดเจนไปว่าใครคือกลุ่มเป้าหมายหลัก ใครคือกลุ่มเป้าหมายรอง	(๕)	
๕.๔ โครงการมีความสอดคล้องกับแผนยุทธศาสตร์ ๒๐ ปี	โครงการสอดคล้องกับ (๑) ความมั่นคง (๒) การสร้างความสามารถในการแข่งขัน (๓) การพัฒนาเสริมสร้างศักยภาพคน (๔) การสร้างโอกาสความเสมอภาคและเท่าเทียมกันทางสังคม (๕) การสร้างการเติบโตบนคุณภาพชีวิตที่เป็นมิตรต่อสิ่งแวดล้อม (๖) การปรับสมดุลและพัฒนาระบบการบริหารจัดการภาครัฐ เพื่อให้เกิดความมั่นคง มั่งคั่ง ยั่งยืน	(๕)	
๕.๕ เป้าหมาย (ผลผลิต) ของโครงการ มีความสอดคล้องกับแผนพัฒนาเศรษฐกิจและสังคมแห่งชาติ	โครงการมีความสอดคล้องแผนพัฒนาเศรษฐกิจและสังคมแห่งชาติ ฉบับที่ ๑๒ โดย (๑) ยึดหลักปรัชญาเศรษฐกิจพอเพียง (๒) ยึดคนเป็นศูนย์กลางพัฒนา (๓) ยึดวิสัยทัศน์ภายใต้ยุทธศาสตร์ชาติ ๒๐ ปี (๔) ยึดเป้าหมายอนาคตประเทศไทย ๒๕๗๙ (๕) ยึดหลักการนำไปสู่ปฏิบัติให้เกิดผลสัมฤทธิ์อย่างจริงจังใน ๕ ปีที่ต่อยอดไปสู่ผลสัมฤทธิ์ที่เป็นเป้าหมายระยะยาว ภายใต้แนวทางการพัฒนา (๑) การยกระดับศักยภาพการแข่งขันและการหลุดพ้นกับดักรายได้ปานกลางสู่รายได้สูง (๒) การพัฒนาศักยภาพคนตามช่วงวัยและการปฏิรูประบบเพื่อสร้างสังคมสูงวัยอย่างมีคุณภาพ (๓) การลดความเหลื่อมล้ำทางสังคม (๔) การรองรับการเชื่อมโยงภูมิภาคและความเป็นเมือง (๕) การสร้างความเจริญเติบโตทางเศรษฐกิจและสังคมอย่างเป็นมิตรกับสิ่งแวดล้อม (๖) การบริหารราชการแผ่นดินที่มีประสิทธิภาพ	(๕)	



แผนพัฒนาท้องถิ่น (พ.ศ. ๒๕๖๑ - ๒๕๖๕) การทบทวน ครั้งที่ ๑/๒๕๖๔  
เทศบาลตำบลสันนาเม็ง อำเภอสันทราย จังหวัดเชียงใหม่

ประเด็นการพิจารณา	รายละเอียดหลักเกณฑ์	คะแนนเต็ม	คะแนนที่ได้
๕.๖ โครงการมีความสอดคล้องกับ Thailand ๔.๐	โครงการมีลักษณะหรือสอดคล้องกับการปรับเปลี่ยนโครงสร้างเศรษฐกิจไปสู่ Value-Based Economy หรือเศรษฐกิจที่ขับเคลื่อนด้วยนวัตกรรม ทำน้อย ได้มาก เช่น (๑) เปลี่ยนจากการผลิตสินค้า โภคภัณฑ์ไปสู่สินค้าเชิงนวัตกรรม (๒) เปลี่ยนจากการขับเคลื่อนประเทศด้วยภาคอุตสาหกรรม ไปสู่การขับเคลื่อนด้วยเทคโนโลยี ความคิดสร้างสรรค์และนวัตกรรม (๓) เปลี่ยนจากการเน้นภาคการผลิตสินค้าไปสู่การเน้นภาคบริการมากขึ้น รวมถึงโครงการที่เพิ่มเติมด้วยวิทยาการ ความคิดสร้างสรรค์ นวัตกรรม วิทยาศาสตร์ เทคโนโลยี และการวิจัยและพัฒนาแล้วต่อยอดความได้เปรียบเชิงเปรียบเทียบ เช่น ด้านการเกษตรเทคโนโลยีชีวภาพ สาธารณสุข วัฒนธรรม ฯลฯ	(๕)	
๕.๗ โครงการสอดคล้องกับยุทธศาสตร์จังหวัด	โครงการพัฒนาท้องถิ่นมีความสอดคล้องกับห้วงระยะเวลาของแผนพัฒนาจังหวัดที่ได้กำเนิดขึ้น เพื่อขับเคลื่อนการพัฒนาท้องถิ่นเสมือนหนึ่งการขับเคลื่อนการพัฒนาจังหวัดซึ่งไม่สามารถแยกส่วนใดส่วนหนึ่งออกจากกันได้ นอกจากนี้โครงการพัฒนาท้องถิ่นต้องเป็นโครงการเชื่อมต่อหรือเดินทางไปด้วยกันกับยุทธศาสตร์จังหวัดที่ได้กำหนดขึ้นเป็นปัจจุบัน	(๕)	
๕.๘ โครงการแก้ไขปัญหาความยากจนหรือการเสริมสร้างให้ประเทศชาติมั่นคง มั่งคั่ง ยั่งยืน ภายใต้หลักปรัชญา	เป็นโครงการที่ดำเนินการภายใต้พื้นฐานความพอเพียงที่ประชาชนดำเนินการเองหรือร่วมดำเนินการ เป็นโครงการต่อยอดและขยายได้ เป็นโครงการที่ประชาชนต้องการเพื่อให้เกิดความยั่งยืน ซึ่งมีลักษณะที่จะให้ท้องถิ่นมีความมั่นคง มั่งคั่ง ยั่งยืน เป็นท้องถิ่นที่พัฒนาแล้วด้วยการพัฒนาปรัชญาเศรษฐกิจพอเพียง	(๕)	
๕.๙ งบประมาณมีความสอดคล้องกับเป้าหมาย (ผลผลิตของโครงการ)	งบประมาณโครงการพัฒนาจะต้องคำนึงถึงหลักสำคัญ ๕ ประการ ในการจัดทำโครงการได้แก่ (๑) ความประหยัด (Economy) (๒) ความมีประสิทธิภาพ(Efficiency) (๓) ความมีประสิทธิภาพ (Effectiveness) (๔) ความยุติธรรม (Equity) (๕) ความโปร่งใส (Transparency)	(๕)	
๕.๑๐ มีการประมาณการราคาถูกต้องตามหลักวิธีการงบประมาณ	การประมาณราคาเพื่อการพัฒนาต้องให้สอดคล้องกับโครงการ ถูกต้องตามหลักวิชาการทางช่าง หลักของราคากลาง ราคากลางท้องถิ่นมีความโปร่งใสในการกำหนดราคาและตรวจสอบในเชิงประจักษ์	(๕)	



ประเด็นการพิจารณา	รายละเอียดหลักเกณฑ์	คะแนนเต็ม	คะแนนที่ได้
๕.๑๑ มีการกำหนดตัวชี้วัด (KPI) และสอดคล้องกับวัตถุประสงค์และผลที่คาดว่าจะได้รับ	มีการกำหนดตัวชี้วัดผลงาน (Key Performancy Indicator : KPI) ที่ สามารถวัดได้ (measurable) ใช้บอกประสิทธิผล (effectiveness) ใช้บอกประสิทธิภาพ (efficiency) ได้ เช่น การกำหนดความพึงพอใจ การกำหนดร้อยละ การกำหนดอันเกิดจากผลของวัตถุประสงค์ที่เกิดขึ้นที่ได้รับ (การคาดการณ์ คาดว่าจะได้รับ)	(๕)	
๕.๑๒ ผลที่คาดว่าจะได้รับสอดคล้องกับวัตถุประสงค์	ผลที่ได้รับเป็นสิ่งที่เกิดขึ้นจริงจากการดำเนินการตามโครงการพัฒนาซึ่งสอดคล้องกับวัตถุประสงค์ที่ตั้งไว้ การได้ผลหรือผลที่เกิดขึ้นจะต้องเท่ากับวัตถุประสงค์หรือมากกว่าวัตถุประสงค์ ซึ่งการเขียนวัตถุประสงค์ควรคำนึงถึง (๑) ความเป็นไปได้และมีความเฉพาะเจาะจง ในการดำเนินงานตามโครงการ (๒) วัดและประเมินผลระดับของความสำเร็จได้ (๓) ระบุสิ่งที่ต้องการดำเนินงานอย่างชัดเจนและเฉพาะเจาะจงมากที่สุดและสามารถปฏิบัติได้ (๔) เป็นเหตุ สอดคล้องกับความเป็นจริง (๕) ส่งผลต่อการบ่งบอกเวลาได้	(๕)	
<b>รวมคะแนน</b>		<b>๑๐๐</b>	



#### ๔.๓ สรุปผลการพัฒนาท้องถิ่น

ในการจัดทำแผนพัฒนาท้องถิ่น (พ.ศ. ๒๕๖๑ - ๒๕๖๕) ขององค์กรปกครองส่วนท้องถิ่น ก็เพื่อใช้เป็นเครื่องมือในการพัฒนา เป็นแนวทางในการบริหารพัฒนาท้องถิ่นให้บรรลุตามวัตถุประสงค์และเป้าหมาย เกิดประสิทธิภาพประสิทธิผลสูงสุดในการแก้ไขปัญหาให้กับประชาชน ก่อให้เกิดประโยชน์และสามารถตอบสนองความต้องการพัฒนาของประชาชน โดยพิจารณาบรรจุโครงการในงบประมาณรายจ่ายประจำปี งบประมาณรายจ่ายเพิ่มเติมและงบประมาณจากเงินสะสม โดยจะต้องมีการติดตามและประเมินผลแผนพัฒนาตามระเบียบกระทรวงมหาดไทย ว่าด้วยการจัดทำแผนพัฒนาขององค์กรปกครองส่วนท้องถิ่น พ.ศ. ๒๕๔๘ และที่แก้ไขเพิ่มเติมถึง (ฉบับที่ ๓) พ.ศ. ๒๕๖๑ เป็นการสรุปผลในภาพรวมของท้องถิ่น เป็นการติดตามผลการนำยุทธศาสตร์ขององค์กรปกครองส่วนท้องถิ่น ว่าเกิดผลทั้งในเชิงปริมาณ และเชิงคุณภาพอย่างไร สรุปได้ดังนี้

##### (๑) การวัดผลในเชิงปริมาณและเชิงคุณภาพ

##### (๑.๑) การวัดผลในเชิงปริมาณ (Quantity)

เทศบาลตำบลสันนาเม็ง ได้วางแผนพัฒนาท้องถิ่น (พ.ศ. ๒๕๖๑ - ๒๕๖๕) สามารถจำแนกตามยุทธศาสตร์ ได้ดังนี้



แผนพัฒนาท้องถิ่น (พ.ศ. ๒๕๖๑ - ๒๕๖๕) การทบทวน ครั้งที่ ๑/๒๕๖๔  
เทศบาลตำบลสันนาเม็ง อำเภอสันทราย จังหวัดเชียงใหม่

รายงานสรุปผลการวางแผนพัฒนาท้องถิ่น (พ.ศ. ๒๕๖๑ - ๒๕๖๕) ประจำปีงบประมาณ พ.ศ. ๒๕๖๓  
เทศบาลตำบลสันนาเม็ง อำเภอสันทราย จังหวัดเชียงใหม่

ยุทธศาสตร์	๒๕๖๑		๒๕๖๒		๒๕๖๓		๒๕๖๔		๒๕๖๕	
	จำนวน	งบประมาณ	จำนวน	งบประมาณ	งบประมาณ	งบประมาณ	จำนวน	งบประมาณ	จำนวน	งบประมาณ
๑. การพัฒนาการบริหารจัดการบ้านเมืองที่ดี	๓๗	๔,๕๖๕,๐๐๐	๕๔	๘,๒๔๖,๓๐๐	๕๙	๘,๑๑๙,๕๐๐	๖๘	๒๐,๘๔๓,๙๐๐	๖๓	๗,๕๔๖,๓๐๐
๒. การพัฒนาโครงสร้างพื้นฐานและผังเมือง	๒๘	๙,๒๓๑,๒๐๐	๓๒	๑๕,๙๐๑,๓๐๐	๕๙	๓๖,๕๕๒,๑๐๐	๙๐	๙๐,๔๑๒,๘๐๐	๑๐๒	๙๗,๑๒๖,๕๐๐
๓. การพัฒนาเศรษฐกิจชุมชนพึ่งตนเอง	๑๕	๘๕๑,๐๐๐	๑๗	๑,๓๓๑,๐๐๐	๒๐	๒๐,๗๐๑,๐๐๐	๒๐	๑๑,๒๒๑,๐๐๐	๒๐	๑๑,๒๒๑,๐๐๐
๔. การพัฒนาคุณภาพชีวิตของประชาชน	๔๙	๓๗,๐๔๔,๐๐๐	๖๒	๓๑,๙๑๙,๒๐๐	๖๗	๓๙,๒๗๕,๘๐๐	๖๘	๕๐,๐๘๒,๐๐๐	๗๑	๓๖,๔๙๑,๐๐๐
๕. การจัดระเบียบชุมชนสังคมและการรักษาความสงบเรียบร้อย	๑๐	๘๙๐,๐๐๐	๑๓	๕,๔๔๐,๐๐๐	๒๗	๑๓,๕๒๔,๐๐๐	๑๖	๓,๐๒๑,๐๐๐	๑๘	๓,๙๗๔,๐๐๐
๖. การบริหารจัดการทรัพยากรธรรมชาติและสิ่งแวดล้อม	๑๑	๗,๔๒๐,๐๐๐	๑๕	๘,๑๖๕,๐๐๐	๑๖	๑๓,๐๙๕,๐๐๐	๑๖	๑๒,๘๘๓,๐๐๐	๑๖	๑๓,๗๔๐,๐๐๐
๗. การอนุรักษ์ ฟื้นฟูและสืบสานศิลปวัฒนธรรม จารีตประเพณีและภูมิปัญญาท้องถิ่น	๒๔	๑,๑๒๕,๐๐๐	๒๖	๑,๑๕๕,๐๐๐	๓๐	๑,๕๓๗,๐๐๐	๓๑	๑,๕๘๒,๐๐๐	๓๐	๑,๔๕๐,๐๐๐
รวม	๑๗๔	๖๑,๑๒๖,๒๐๐	๒๑๙	๗๒,๑๕๗,๘๐๐	๒๗๘	๑๓๒,๘๐๔,๔๐๐	๓๐๙	๑๙๐,๐๔๕,๗๐๐	๓๒๐	๑๗๑,๕๔๘,๘๐๐



แผนพัฒนาท้องถิ่น (พ.ศ. ๒๕๖๑ - ๒๕๖๕) การทบทวน ครั้งที่ ๑/๒๕๖๔  
เทศบาลตำบลสันนาเม็ง อำเภอสันทราย จังหวัดเชียงใหม่

แผนพัฒนาท้องถิ่น (พ.ศ. ๒๕๖๑ - ๒๕๖๕) เฉพาะปี พ.ศ. ๒๕๖๓

ยุทธศาสตร์	แผนงาน	โครงการตามแผนพัฒนา		งบประมาณที่ได้รับอนุมัติ		ดำเนินการจริง	
		จำนวนโครงการ	จำนวนเงิน	จำนวนโครงการ	จำนวนเงิน	จำนวนโครงการ	จำนวนเงิน
๑. การพัฒนาการบริหารจัดการบ้านเมืองที่ดี	แผนงานบริหารทั่วไป	๒๗	๓,๗๗๗,๑๐๐.๐๐	๑๓	๑,๖๑๔,๙๐๐.๐๐	๘	๗๖๔,๓๗๔.๗๐
	แผนงานสาธารณสุข	๑	๒๐,๐๐๐.๐๐	๑	๒๐,๐๐๐.๐๐	๑	๒๐,๐๐๐.๐๐
	แผนงานเคหะและชุมชน	๑๑	๒,๔๘๒,๔๐๐.๐๐	๒	๒๘๒,๔๐๐.๐๐	๒	๒๗๘,๓๐๐.๐๐
	แผนงานสร้างความเข้มแข็งของชุมชน	๑๕	๑,๖๑๐,๐๐๐.๐๐	๖	๒๒๐,๒๐๐.๐๐	๓	๑๗๘,๒๐๐.๐๐
	แผนงานการศึกษา วัฒนธรรมและนันทนาการ	๕	๒๓๐,๐๐๐.๐๐	๕	๑๑๐,๐๐๐.๐๐	๕	๑๐๗,๕๙๐.๐๐
๒. การพัฒนาโครงสร้างพื้นฐานและผังเมือง	แผนงานเคหะและชุมชน	๒๗	๒๒,๑๔๗,๐๐๐.๐๐	๑๘	๙,๑๗๘,๓๐๐.๐๐	๑๓	๕,๘๖๔,๑๙๔.๑๑
	แผนงานอุตสาหกรรมและการโยธา	๓๒	๑๔,๔๐๕,๑๐๐.๐๐	๒๔	๘,๐๔๖,๖๐๐.๐๐	๑๖	๕,๐๑๖,๘๐๐.๐๐
๓. การพัฒนาเศรษฐกิจชุมชนพึ่งตนเอง	แผนงานสร้างความเข้มแข็งของชุมชน	๙	๒๐,๒๔๐,๐๐๐.๐๐	๒	๓๑๐,๐๐๐.๐๐	๑	๑๐,๐๐๐.๐๐
	แผนงานการเกษตร	๑๑	๔๖๑,๐๐๐.๐๐	๒	๒๕,๐๐๐.๐๐	๐	๐
๔. การพัฒนาคุณภาพชีวิตของประชาชน	แผนงานการศึกษา	๑๘	๓,๓๘๑,๐๐๐.๐๐	๘	๒,๖๗๐,๕๐๐.๐๐	๘	๒,๓๙๖,๖๘๑.๖๒
	แผนงานสาธารณสุข	๓๐	๑๓,๔๙๗,๕๐๐.๐๐	๒๒	๙,๓๕๖,๕๐๐.๐๐	๑๙	๗,๗๓๖,๒๑๑.๔๐
	แผนงานสร้างความเข้มแข็งของชุมชน	๕	๒,๖๙๐,๐๐๐.๐๐	๓	๙๙๒,๓๙๐.๐๐	๓	๖๔๔,๒๔๙.๕๐
	แผนงานการศึกษา วัฒนธรรมและนันทนาการ	๙	๒,๑๔๗,๓๐๐.๐๐	๕	๑๘๗,๓๐๐.๐๐	๓	๑๓๕,๕๘๙.๙๕
	แผนงานงบกลาง	๕	๑๗,๕๖๐,๐๐๐.๐๐	๕	๑๖,๗๘๒,๒๐๐.๐๐	๕	๑๕,๗๗๙,๕๐๐.๐๐
๕. การจัดระเบียบชุมชน สังคมและการรักษาความสงบเรียบร้อย	แผนงานรักษาความสงบภายใน	๑๐	๕,๔๕๐,๐๐๐.๐๐	๕	๑๘๐,๐๐๐.๐๐	๓	๑๓๗,๓๒๐.๐๐
	แผนงานการศึกษา	๑	๕๐,๐๐๐.๐๐	-	-	-	-
	แผนงานสร้างความเข้มแข็งของชุมชน	๑๕	๗,๕๒๔,๐๐๐.๐๐	๑๑	๓,๘๗๒,๐๐๐.๐๐	๘	๓,๐๓๖,๐๐๐.๐๐
	แผนงานงบกลาง	๑	๕๐๐,๐๐๐.๐๐	๑	๒๑๖,๙๐๐.๐๐	๑	๑๙๒,๙๓๗.๐๐
๖. การบริหารจัดการทรัพยากร ธรรมชาติและสิ่งแวดล้อม	แผนงานเคหะและชุมชน	๔	๑๑,๖๐๕,๐๐๐.๐๐	๒	๖,๑๔๐,๐๐๐.๐๐	๑	๖,๐๖๖,๘๐๐.๐๐
	แผนงานสร้างความเข้มแข็งของชุมชน	๑	๘๐,๐๐๐.๐๐	-	-	-	-
	แผนงานการเกษตร	๑๑	๑,๔๑๐,๐๐๐.๐๐	๖	๙๘,๙๐๐.๐๐	๕	๙๓,๔๑๕.๐๐
๗. การอนุรักษ์ ฟื้นฟูและสืบสานศิลปวัฒนธรรมจารีตประเพณีและภูมิปัญญาท้องถิ่น	แผนงานการศึกษา วัฒนธรรมและนันทนาการ	๓๐	๑,๕๓๗,๐๐๐.๐๐	๔	๑๖๐,๐๐๐.๐๐	๓	๑๐๑,๙๑๗.๐๐
<b>รวม</b>		<b>๒๗๘</b>	<b>๑๓๒,๘๐๔,๔๐๐.๐๐</b>	<b>๑๔๕</b>	<b>๖๐,๔๖๔,๐๙๐.๐๐</b>	<b>๑๐๘</b>	<b>๔๘,๕๖๐,๐๘๐.๒๘</b>



## (๑.๒) การวัดผลในเชิงคุณภาพ (Quality)

การจัดผลเชิงคุณภาพ ใช้การสำรวจความพึงพอใจในการวัดผลเชิงคุณภาพโดยภาพรวม โดยได้มีการประเมินความพึงพอใจ ซึ่งการประเมินความพึงพอใจทำให้ทราบถึงผลเชิงคุณภาพในการดำเนินงานของเทศบาลในภาพรวม

### ยุทธศาสตร์ที่ ๑ การพัฒนาด้านการบริหารจัดการบ้านเมืองที่ดี

เทศบาลตำบลสันนาเม็ง ได้ผ่านการประเมินประสิทธิภาพขององค์กรปกครองส่วนท้องถิ่น ประจำปี ๒๕๖๓ (Local Performance Assessment : LPA) รวมทั้ง ๕ ด้าน คิดเป็นร้อยละ ๙๐.๓๙ โดยเพิ่มขึ้นจากปีงบประมาณ พ.ศ. ๒๕๖๒ โดยในปีงบประมาณ พ.ศ. ๒๕๖๓ การดำเนินงานตามแผนพัฒนาเทศบาลภายใต้ยุทธศาสตร์การบริหารจัดการบ้านเมืองที่ดี มุ่งเน้นการดำเนินงานโดยเทศบาลตำบลสันนาเม็ง มีกระบวนการบริหารจัดการภายใต้หลักธรรมาภิบาล และจัดบริการสาธารณะแก่ประชาชนที่มีประสิทธิภาพและเกิดผลสัมฤทธิ์ โดยมีโครงการที่ได้รับการอนุมัติงบประมาณ จำนวน ๒๗ โครงการ ดำเนินงานและเบิกจ่ายจากงบประมาณรายจ่ายประจำปี จำนวน ๑๗ โครงการ, จ่ายจากเงินสะสม จำนวน ๒ โครงการ รวมเบิกจ่ายงบประมาณ จำนวน ๑๙ โครงการ จากจำนวนโครงการที่ได้รับการอนุมัติงบประมาณ ในยุทธศาสตร์ที่ ๑ การพัฒนาการบริหารจัดการบ้านเมืองที่ดี มีจำนวนทั้งสิ้น ๒๗ โครงการ งบประมาณ ๒,๒๔๗,๕๐๐ บาท นำมาดำเนินการจริงจำนวน ๑๙ โครงการ มีการเบิกจ่ายทั้งสิ้น ๑,๓๔๘,๔๖๔.๗๐ บาท คิดเป็นร้อยละ ๒๙.๗๘ ของงบประมาณตามแผนพัฒนา โดยเทศบาลตำบลสันนาเม็ง ยังคงเน้นการอบรมให้ความรู้แก่คณะผู้บริหาร สมาชิกสภา ข้าราชการ พนักงานจ้าง เพื่อพัฒนาศักยภาพ สามารถนำความรู้ที่ได้ไปประยุกต์ใช้ในการปฏิบัติงาน เพื่อประสิทธิภาพสูงสุด รวมถึงการพัฒนาระบบการปฏิบัติงาน เช่น โครงการเพิ่มประสิทธิภาพการจัดเก็บรายได้และปรับปรุงฐานข้อมูลแผนที่ภาษีและทะเบียน ทรัพย์สิน และการสำรวจ โดยดำเนินการออกสำรวจและปรับปรุงฐานข้อมูลแผนที่ภาษีและทะเบียนทรัพย์สินของพื้นที่ภายในเขตพื้นที่ของเทศบาลตำบลสันนาเม็ง เพื่อเป็นฐานข้อมูลในการจัดเก็บรายได้และสำรวจแนวเขตพื้นที่ได้อย่างถูกต้องและชัดเจน และเป็นข้อมูลพื้นฐานในการสำรวจไฟฟ้า ถนน และสิ่งก่อสร้าง สาธารณูปโภคต่าง ๆ สำหรับภาคประชาชน เทศบาลตำบลสันนาเม็ง ได้ดำเนินกิจกรรมโครงการเกี่ยวกับการให้บริการประชาชนแบบเชิงรุก เช่น โครงการรับชำระภาษีเคลื่อนที่ เทศบาลให้บริการประชาชนร่วมกับอำเภอใกล้เคียงเพื่อพัฒนาการให้บริการ โครงการอบรมส่งเสริมและสนับสนุนการจัดทำแผนชุมชน โดยประชาชนได้รับความรู้และมีส่วนร่วมในการจัดทำแผนชุมชน ปรับปรุงสภาพข้อมูลพื้นฐานทั่วไป สภาพสังคม เศรษฐกิจให้เป็นปัจจุบันทั้ง ๑๒ หมู่บ้าน ในเขตพื้นที่ตำบลสันนาเม็ง และใช้แผนชุมชนเป็นเครื่องมือในการพัฒนา ให้หมู่บ้าน/ชุมชน มากำหนดปัญหาความต้องการที่จัดหมวดหมู่การพัฒนาในแต่ละด้านภายในชุมชนของตนเองเพิ่มมากขึ้น อีกทั้งยังใช้แผนชุมชนเป็นส่วนหนึ่งในการจัดทำแผนพัฒนาท้องถิ่นต่อไป รวมถึงได้จัดหาวัสดุครุภัณฑ์เครื่องมือเครื่องใช้ที่ทันสมัย เพื่อให้สามารถปฏิบัติงานได้อย่างมีประสิทธิภาพ สามารถตอบสนองความต้องการของประชาชนและรองรับการเจริญเติบโตของท้องถิ่นได้มากขึ้น



## ยุทธศาสตร์ที่ ๒ การพัฒนาด้านโครงสร้างพื้นฐานและผังเมือง

การดำเนินงานตามแผนพัฒนาเทศบาลภายใต้ยุทธศาสตร์การพัฒนาโครงสร้างพื้นฐานและผังเมือง มุ่งเน้นดำเนินงานเกี่ยวกับระบบสาธารณสุขปโภค สาธารณูปการ การคมนาคมและขนส่ง แสงสว่างและแหล่งน้ำ ฯลฯ โดยมีโครงการที่ได้รับการอนุมัติงบประมาณ จำนวน ๔๒ โครงการ ดำเนินงานและเบิกจ่ายจากงบประมาณรายจ่ายประจำปี จำนวน ๑๐ โครงการ, จ่ายจากเงินสะสม จำนวน ๑๗ โครงการ, เงินอุดหนุนเฉพาะกิจ จำนวน ๒ โครงการ รวมเบิกจ่ายงบประมาณ จำนวน ๒๙ โครงการ จากจำนวนโครงการที่ได้รับการอนุมัติงบประมาณในยุทธศาสตร์ที่ ๒ การพัฒนาโครงสร้างพื้นฐาน มีจำนวนทั้งสิ้น ๔๒ โครงการ งบประมาณ ๑๗,๒๒๔,๙๐๐.๐๐ บาท นำมาดำเนินการจริงจำนวน ๒๙ โครงการ มีการเบิกจ่ายทั้งสิ้น ๑๐,๘๘๐,๙๙๔.๑๑ บาท คิดเป็นร้อยละ ๖๑.๒๓ ของงบประมาณตามแผนพัฒนา

เทศบาลตำบลสันนาเม็ง ได้ดำเนินการพัฒนาระบบสาธารณสุขปโภค สาธารณูปการ ซึ่งเป็นการพัฒนาโครงสร้างพื้นฐานที่จำเป็นต่อประชาชนในพื้นที่ เช่น ปรับปรุงระบบประปาหมู่บ้าน ก่อสร้างเส้นทางคมนาคม บูรณะซ่อมแซมผิวจราจรที่มีสภาพชำรุด การขุดลอกลำน้ำ การก่อสร้างผนังกันดิน การก่อสร้างราวกันตก การติดตั้ง/แก้ไขไฟฟ้าภายในหมู่บ้าน ปรับปรุงเสียงตามสายในหมู่บ้าน เพื่อราษฎรในพื้นที่ได้ใช้ประโยชน์ร่วมกัน เนื่องจากในปีนี้ได้เกิดสถานการณ์การแพร่ระบาดของโรคติดเชื้อไวรัสโคโรนา (COVID-1๙) ดังนั้น เพื่อป้องกันการแพร่ระบาดของโรค จึงจำเป็นต้องงดการจัดโครงการ/กิจกรรม จึงทำให้ไม่สามารถดำเนินโครงการตามแผนการดำเนินงานได้ ประกอบกับภาวะเศรษฐกิจทั่วโลกที่หยุดชะงัก รวมถึงประเทศไทยที่ประสบปัญหาดังกล่าว จึงทำให้ประมาณการรายรับที่ตั้งไว้ จำนวน ๗๙,๐๐๐,๐๐๐ บาท เทศบาลตำบลสันนาเม็งมีรายรับจริง ณ วันที่ ๓๐ กันยายน ๒๕๖๓ ได้รับเพียง ๗๒,๔๙๑,๖๘๘.๙๖ บาท จึงทำให้มีงบประมาณดำเนินโครงการประเภทโครงสร้างพื้นฐานได้เพียง ๑๐ โครงการเท่านั้น อย่างไรก็ตาม ในปีงบประมาณ พ.ศ. ๒๕๖๓ สภาเทศบาลตำบลสันนาเม็ง ได้อนุมัติให้ใช้จ่ายเงินสะสม ดำเนินโครงการด้านการบริการชุมชนและสังคม จำนวนทั้งสิ้น ๒๕ โครงการ ได้รับเงินอุดหนุนเฉพาะกิจโครงการประเภทโครงสร้างพื้นฐาน จำนวน ๒ โครงการ ได้แก่ โครงการปรับปรุงซ่อมแซมถนนด้วยแอสฟัลต์ติก คอนกรีตแบบ (Over-layer) รหัสทางหลวงท้องถิ่น ชม.ถ.๗๔-๐๐๓ สายทางบ้านร้องบอน หมู่ที่ ๘ บ้านสันนาเม็ง หมู่ที่ ๓ บ้านคอกหมูป่า หมู่ที่ ๗ ตำบลสันนาเม็ง งบประมาณที่ได้รับการจัดสรรจำนวน ๓,๓๑๕,๐๐๐.๐๐ บาท และโครงการขยายไหล่ทางคอนกรีตเสริมเหล็กถนนสายหลักบ้านสันนาเม็ง หมู่ที่ ๓ เชื่อม บ้านคอกหมูป่าหมู่ที่ ๗ ตำบลสันนาเม็ง อำเภอสันทราย จังหวัดเชียงใหม่ งบประมาณที่ได้รับการจัดสรรจำนวน ๑,๔๙๓,๐๐๐ บาท เพื่อเป็นการซ่อมสร้างผิวถนน แก้ไขปัญหาถนนชำรุด ให้ประชาชนสามารถใช้เส้นทางจราจรได้อย่างสะดวกปลอดภัย





### ยุทธศาสตร์ที่ ๓ การพัฒนาด้านเศรษฐกิจชุมชนพึ่งตนเอง

การดำเนินงานตามแผนพัฒนาเทศบาลภายใต้ยุทธศาสตร์การพัฒนาเศรษฐกิจชุมชนพึ่งตนเอง มุ่งเน้นดำเนินงานเกี่ยวกับการให้ชุมชนยึดถือและปฏิบัติตามแนวปรัชญาเศรษฐกิจพอเพียง ให้เกิดภูมิคุ้มกันทางเศรษฐกิจ มีความพร้อมแข่งขัน รองรับผลกระทบจากการเข้าร่วมประชาคมเศรษฐกิจอาเซียน (AEC) ภาคเกษตรกรรมมีมูลค่าเพิ่ม มีการกระจายรายได้ที่เหมาะสม โดยมีโครงการที่ดำเนินงาน จำนวน ๔ โครงการ และได้เบิกจ่ายงบประมาณตามแผนการดำเนินงาน จำนวน ๑ โครงการ จากจำนวนโครงการที่ได้รับการอนุมัติงบประมาณในยุทธศาสตร์ที่ ๓ การพัฒนาเศรษฐกิจชุมชนพึ่งตนเอง มีจำนวนทั้งสิ้น ๔ โครงการ งบประมาณ ๓๓๕,๐๐๐ บาท นำมาดำเนินการจริงจำนวน ๑ โครงการ มีการเบิกจ่ายทั้งสิ้น ๑๐,๐๐๐.๐๐ บาท คิดเป็นร้อยละ ๒.๓๐ ของงบประมาณตามแผนพัฒนา เนื่องจากในปีนี้ได้เกิดสถานการณ์การแพร่ระบาดของโรคติดเชื้อไวรัสโคโรนา (COVID-19) ดังนั้น เพื่อป้องกันการแพร่ระบาดของโรคฯ จึงจำเป็นต้องงดการจัดโครงการ/กิจกรรม จึงทำให้ไม่สามารถดำเนินโครงการตามแผนการดำเนินงานได้

เทศบาลตำบลสันนาเม็งได้ส่งเสริมการสร้างงาน สร้างอาชีพ และสร้างรายได้ให้แก่ประชาชน จึงได้จัดทำโครงการอบรมเชิงปฏิบัติการส่งเสริมและสนับสนุนการพัฒนาผลิตภัณฑ์ (ทำไถ่อย่างเวียงพิงค์) ผู้เข้าร่วมอบรมมีความรู้ในการทำอาชีพเสริมและสามารถทำเป็นอาชีพหลักได้ในอนาคต สร้างรายได้แก่ประชาชน เสริมสร้างชุมชนเข้มแข็ง พึ่งตนเอง และลดการพึ่งพาทภายนอกได้อย่างมีความรู้และประสิทธิภาพมากขึ้น

### ยุทธศาสตร์ที่ ๔ การพัฒนาด้านคุณภาพชีวิตของประชาชน

การดำเนินงานตามแผนพัฒนาเทศบาลภายใต้ยุทธศาสตร์การพัฒนาคุณภาพชีวิตของประชาชน มุ่งเน้นดำเนินงานเกี่ยวกับการให้ชุมชนมีคุณภาพชีวิตที่ดี ได้รับการส่งเสริมด้านการศึกษา มีสุขอนามัยที่ดี ได้รับการส่งเสริมการจัดสวัสดิการสังคมอย่างทั่วถึง ส่งเสริมการออกกำลังกาย ใช้เวลาว่างให้เกิดประโยชน์ โดยมีโครงการที่ได้รับการอนุมัติงบประมาณ จำนวน ๔๓ โครงการ ดำเนินงานและเบิกจ่ายจากงบประมาณรายจ่ายประจำปี จำนวน ๓๒ โครงการ, จ่ายจากเงินสะสม จำนวน ๓ โครงการ, เงินอุดหนุนเฉพาะกิจ จำนวน ๒ โครงการ รวมเบิกจ่ายงบประมาณ จำนวน ๓๘ โครงการ จากจำนวนโครงการที่ได้รับการอนุมัติงบประมาณในยุทธศาสตร์ที่ ๔ การพัฒนาคุณภาพชีวิตของประชาชน มีจำนวนทั้งสิ้น ๔๓ โครงการ งบประมาณ ๒๙,๙๘๘,๘๙๐.๐๐ บาท นำมาดำเนินการจริงจำนวน ๓๘ โครงการ มีการเบิกจ่ายทั้งสิ้น ๒๖,๖๙๒,๒๓๒.๔๗ บาท คิดเป็นร้อยละ ๗๖.๕๓ ของงบประมาณตามแผนพัฒนา

เทศบาลตำบลสันนาเม็ง ได้ส่งเสริมและสนับสนุนการศึกษาให้แก่โรงเรียนในตำบลสันนาเม็ง ได้แก่ ศูนย์พัฒนาเด็กเล็กเทศบาลตำบลสันนาเม็ง โรงเรียนบ้านหลักป็น ในด้านงบประมาณ และการสนับสนุนเครื่องมือเครื่องใช้ที่จำเป็นต่อการพัฒนาเด็กและเยาวชน ตลอดจนสนับสนุนโครงการและกิจกรรมอื่น ๆ ของโรงเรียน อาทิเช่น โครงการแข่งขันทักษะทางวิชาการของศูนย์พัฒนาเด็กเล็กเทศบาลตำบลสันนาเม็ง โครงการจัดงานวันเด็กแห่งชาติ



เทศบาลตำบลสันนาเม็ง ได้รับการจัดสรรงบประมาณรายจ่ายประจำปีงบประมาณ พ.ศ. ๒๕๖๓ โครงการสนับสนุนงบประมาณเงินอุดหนุนเฉพาะกิจเพื่อพัฒนาคุณภาพการให้บริการด้านสาธารณสุขของสถานีนามัยที่ถ้ำยโอนให้แก่องค์กรปกครองส่วนท้องถิ่น งบลงทุน เพื่อจ่ายเป็นค่าก่อสร้างและค่าครุภัณฑ์ของศูนย์บริการสาธารณสุขเทศบาลตำบลสันนาเม็ง จำนวน ๗,๙๐๑,๕๐๐ บาท (เป็นค่าปรับปรุงต่อเติมอาคารศูนย์บริการสาธารณสุข (สถานีนามัยบ้านสันนาเม็ง) จำนวน ๑,๑๓๕,๖๐๐.๐๐ ค่าครุภัณฑ์จำนวน ๖,๗๖๕,๙๐๐.๐๐ บาท) เพื่อพัฒนาคุณภาพการให้บริการและสถานที่ของศูนย์บริการสาธารณสุขเทศบาลตำบลสันนาเม็งให้ดียิ่งขึ้น สามารถรองรับผู้ใช้บริการที่ปัจจุบันมีเพิ่มขึ้น เทศบาลตำบลสันนาเม็ง ได้ส่งเสริมสุขภาพของชุมชน รวมถึงควบคุมและป้องกันโรค ส่งเสริมและสนับสนุนให้ประชาชนมีทักษะในการดูแลสุขภาพของตนเอง เช่น การส่งเสริมการออกกำลังกายเพื่อสุขภาพจัดหน่วยสาธารณสุขเคลื่อนที่ด้านการรักษาพยาบาล อบรมให้ความรู้ด้านสุขอนามัย เพื่อให้ประชาชนตำบลสันนาเม็งมีคุณภาพชีวิตที่ดี

เทศบาลตำบลสันนาเม็งได้เห็นความสำคัญและส่งเสริมการเล่นกีฬาและออกกำลังกาย โดยจัดให้มีปรับปรุงสนามกีฬาเทศบาลตำบลสันนาเม็ง เพื่อให้เพียงพอต่อความต้องการของประชาชนในตำบลสันนาเม็ง ตลอดจนจัดให้มีการแข่งขันกีฬาเพื่อใช้เวลาว่างให้เกิดประโยชน์และห่างไกลจากยาเสพติด

เทศบาลตำบลสันนาเม็ง ได้รับการจัดสรรงบประมาณรายจ่ายประจำปีงบประมาณ พ.ศ. ๒๕๖๓ เงินอุดหนุนระบุวัตถุประสงค์ เงินอุดหนุนสำหรับโครงการเบี้ยยังชีพผู้สูงอายุ จำนวน ๑๓,๓๐๘,๓๐๐.๐๐ บาท โครงการเบี้ยยังชีพคนพิการ จำนวน ๒,๑๑๙,๒๐๐.๐๐ บาท และโครงการเบี้ยยังชีพผู้ป่วยเอดส์ จำนวน ๔๒,๐๐๐ บาท โดยได้ดำเนินการเบิกจ่าย ให้แก่ ผู้สูงอายุ คนพิการ และผู้ป่วยเอดส์อย่างต่อเนื่องและทั่วถึงตามหลักเกณฑ์ รวมถึงจัดให้มีการอบรมการพัฒนาคุณภาพชีวิตและส่งเสริมอาชีพผู้สูงอายุ เพื่อพัฒนาสุขภาพกาย จิตใจ สังคมของผู้สูงอายุให้สามารถดำเนินชีวิตอย่างมีความสุข ตามโครงการอบรมเชิงปฏิบัติการโรงเรียนปัจฉิมวัยสร้างสุขตำบลสันนาเม็ง

#### ยุทธศาสตร์ที่ ๕ การพัฒนาด้านการจัดระเบียบชุมชน สังคม และการรักษาความสงบเรียบร้อย

การดำเนินงานตามแผนพัฒนาเทศบาลภายใต้ยุทธศาสตร์การจัดระเบียบชุมชน สังคมและการรักษาความสงบเรียบร้อย มุ่งเน้นดำเนินงานเกี่ยวกับการให้ชุมชนมีความสามัคคี ตระหนักถึงการมีส่วนร่วมในชุมชน มีการเฝ้าระวัง ป้องกันภัยพิบัติต่าง ๆ อย่างมีประสิทธิภาพ สามารถลดปัญหาเสพติด ปัญหาอาชญากรรม โดยมีโครงการที่ได้รับการอนุมัติงบประมาณ จำนวน ๑๗ โครงการ ดำเนินงานและเบิกจ่ายจากงบประมาณรายจ่ายประจำปี จำนวน ๙ โครงการ, จ่ายจากเงินสะสม จำนวน ๓ โครงการ รวมเบิกจ่ายงบประมาณ จำนวน ๑๒ โครงการ จากจำนวนโครงการที่ได้รับการอนุมัติงบประมาณในยุทธศาสตร์ที่ ๕ การจัดระเบียบชุมชน สังคมและการรักษาความสงบเรียบร้อย มีจำนวนทั้งสิ้น ๑๗ โครงการ งบประมาณ ๔,๒๖๘,๙๐๐.๐๐ บาท นำมาดำเนินการจริงจำนวน ๑๒ โครงการ มีการเบิกจ่ายทั้งสิ้น ๓,๓๖๖,๒๕๗.๐๐ บาท คิดเป็นร้อยละ ๖๕.๘๖ ของงบประมาณตามแผนพัฒนา



เทศบาลตำบลสันนาเม็ง ได้ดำเนินการรักษาความสงบเรียบร้อยในชุมชนโดยการติดตั้งกล้องโทรทัศน์วงจรปิด CCTV รวมถึงร่วมมือกับหน่วยงานที่เกี่ยวข้อง และประชาชนในตำบลสันนาเม็ง ช่วยกันสอดส่องดูแลรักษาความสงบเรียบร้อย และป้องกันแก้ไขปัญหาด้านอาชญากรรม อบรม และ ยาเสพติด เพื่อให้ประชาชนอยู่ร่วมกันในสังคมได้อย่างสงบสุข จัดให้มีการป้องกันและบรรเทาสาธารณภัยโดยการเตรียมความพร้อมทั้งอุปกรณ์และบุคลากรให้พร้อมในการปฏิบัติหน้าที่ได้ทันทั่วทั้งพื้นที่ มีการฝึกอบรมตามโครงการฝึกอบรมชุดปฏิบัติการจิตอาสาภัยพิบัติประจำตำบลสันนาเม็ง เพื่อให้ความช่วยเหลือเจ้าพนักงานในการป้องกันและบรรเทาสาธารณภัยต่าง ๆ ในพื้นที่ตำบลสันนาเม็ง อีกทั้งยังได้จัดซื้อวัสดุอุปกรณ์ เพื่อใช้ในการป้องกันและบรรเทาสาธารณภัยและช่วยเหลือประชาชน ก่อให้เกิดประสิทธิภาพในการปฏิบัติงานบรรเทาสาธารณภัยและบรรเทาความเดือดร้อนของประชาชน

#### ยุทธศาสตร์ที่ ๖ การพัฒนาด้านการจัดการทรัพยากรธรรมชาติและสิ่งแวดล้อม

การดำเนินงานตามแผนพัฒนาเทศบาลภายใต้ยุทธศาสตร์การบริหารจัดการทรัพยากรธรรมชาติและสิ่งแวดล้อม มุ่งเน้นดำเนินงานเกี่ยวกับการให้ประชาชนมีจิตสำนึกและมีส่วนร่วมในการปฏิบัติรักษาสิ่งแวดล้อม ลดปัญหาขยะในชุมชน ป้องกันและแก้ไขปัญหาในการจัดการทรัพยากรธรรมชาติและสิ่งแวดล้อม โดยมีโครงการที่ดำเนินงานและเบิกจ่ายงบประมาณ จำนวน ๘ โครงการ และได้เบิกจ่ายงบประมาณตามแผนการดำเนินงาน จำนวน ๖ โครงการ จากจำนวนโครงการที่ได้รับการอนุมัติงบประมาณในยุทธศาสตร์ที่ ๖ การบริหารจัดการทรัพยากร ธรรมชาติและสิ่งแวดล้อม มีจำนวนทั้งสิ้น ๘ โครงการ งบประมาณ ๖,๒๓๘,๙๐๐.๐๐ บาท นำมาดำเนินการจริงจำนวน ๖ โครงการ มีการเบิกจ่ายทั้งสิ้น ๖,๑๖๐,๒๑๕.๐๐ บาท คิดเป็นร้อยละ ๘๘.๔๕ ของงบประมาณตามแผนพัฒนา

เทศบาลตำบลสันนาเม็งได้มีการส่งเสริมการปลูกจิตสำนึกในการอนุรักษ์ทรัพยากรธรรมชาติและสิ่งแวดล้อม ส่งเสริมการปลูกต้นไม้ การขุดลอกคูคลองกำจัดวัชพืชน้ำ ปรับปรุงภูมิทัศน์ภายในตำบลสันนาเม็ง รวมถึงการณรงค์ ลด เลิก การเผา ช่วยลดปัญหาภาวะโลกร้อนและหมอกควัน ส่งเสริมให้มีการคัดแยกขยะ เพื่อลดปริมาณขยะที่มีจำนวนมากในตำบลสันนาเม็ง

#### ยุทธศาสตร์ที่ ๗ การพัฒนาด้านการอนุรักษ์สืบสานศิลปวัฒนธรรม จารีตประเพณีและภูมิปัญญาท้องถิ่น

การดำเนินงานตามแผนพัฒนาเทศบาลภายใต้ยุทธศาสตร์การอนุรักษ์ พื้นฟูและสืบสานศิลปวัฒนธรรม จารีตประเพณีและภูมิปัญญาท้องถิ่น มุ่งเน้นดำเนินงานเกี่ยวกับการให้ประชาชนได้รับการส่งเสริมศาสนาในการจัดการองค์ความรู้ ร่วมอนุรักษ์ พื้นฟู สืบสานศิลปวัฒนธรรม จารีตประเพณี และภูมิปัญญาท้องถิ่นให้ดำรงอยู่ได้อย่างยั่งยืน โดยมีโครงการที่ดำเนินงานและเบิกจ่ายงบประมาณ จำนวน ๔ โครงการ และได้เบิกจ่ายงบประมาณตามแผนการดำเนินงาน จำนวน ๓ โครงการ จากจำนวนโครงการที่ได้รับการอนุมัติงบประมาณในยุทธศาสตร์ที่ ๗ การอนุรักษ์ พื้นฟูและสืบสานศิลปวัฒนธรรม จารีตประเพณี และภูมิปัญญาท้องถิ่น มีจำนวนทั้งสิ้น ๔ โครงการ งบประมาณ ๑๖๐,๐๐๐.๐๐ บาท นำมาดำเนินการจริงจำนวน ๓ โครงการ มีการเบิกจ่ายทั้งสิ้น ๑๐๑,๙๑๗.๐๐ บาท คิดเป็นร้อยละ ๓๐.๘๘ ของงบประมาณตามแผนพัฒนา เทศบาลตำบลสันนาเม็ง ร่วมกับภาครัฐ ภาคเอกชน และประชาชนในตำบลสันนาเม็ง ร่วมอนุรักษ์สืบสาน และส่งเสริมการจัดกิจกรรมโครงการในด้านศิลปวัฒนธรรม จารีตประเพณี เช่น โครงการสืบสานประเพณีเข้าพรรษา เป็นต้น อีกทั้งยังมีการส่งเสริมวัฒนธรรมท้องถิ่นและคุณธรรมจริยธรรมให้แก่เยาวชนและประชาชนในท้องถิ่น เพื่อให้ชุมชนมีความภาคภูมิใจและมีส่วนร่วมในการสืบทอดวัฒนธรรมประเพณี วิถีชีวิต ภูมิปัญญาท้องถิ่นของเชียงใหม่



#### ๔.๔ ข้อเสนอแนะในการจัดทำแผนพัฒนาท้องถิ่นในอนาคต

##### (๑) ผลกระทบนำไปสู่อนาคต

(๑.๑) ปัญหาสาธารณสุขต่างๆ ที่เกิดขึ้นในองค์กรปกครองส่วนท้องถิ่น อันได้แก่ ภัยแล้ง วิกฤตภัย น้ำท่วม อคติภัยที่เกิดขึ้นและส่งผลกระทบต่อประชาชนในพื้นที่ เกิดความเสียหายทั้งชีวิตและทรัพย์สิน แนวทางการแก้ไข คือพิจารณาวางแผนการดำเนินการป้องกัน ก่อนเกิดเหตุ ระหว่างเกิดเหตุ หลังเกิดเหตุ บรรจุแผนงาน โครงการ กิจกรรม การให้ความช่วยเหลือต่าง ๆ จัดตั้งศูนย์ช่วยเหลือประชาชนขององค์กรปกครองส่วนท้องถิ่น เพื่อสามารถดำเนินการได้ทันทั่วถึง

(๑.๒) ปัญหาโรคระบาดที่เกิดจากคน เกิดจากสัตว์ ที่ส่งผลอันตราย หรือคร่าต่อชีวิตประชาชน และสัตว์ต่างๆ ในตำบล ซึ่งได้แก่ โรคไข้หวัดใหญ่ ไข้หวัดนก โรคมือ เท้า ปาก ที่เกิดขึ้นกับเด็กๆ โรคพิษสุนัขบ้า โรคติดเชื้อไวรัสโคโรนา (COVID-๑๙) แนวทางการแก้ไขปัญหา คือ ฝึกอบรม ประชาสัมพันธ์ มาตรการป้องกัน ลงพื้นที่ระงับการเกิดโรคระบาด การทำลาย การรักษา

(๑.๓) ปัญหาประชาชนมีรายได้น้อย การศึกษาต่ำ ประชาชนในตำบลยังมีคนรายได้น้อย มีหนี้สินเยอะ ไม่เพียงพอในการดำรงชีวิต ค่าครองชีพสูง แนวทางการแก้ไขปัญหา ให้ความรู้เกี่ยวกับการประกอบอาชีพ สาธิตการประกอบอาชีพ ช่วยเหลือประชาชนซ่อมแซมบ้านคนจน ผู้มีรายได้น้อย ส่งเสริมด้านการศึกษาโดยการจัดบริการสาธารณสุขด้านการศึกษา การจัดตั้งศูนย์พัฒนาเด็กเล็ก สนับสนุนกิจกรรมต่างๆ ให้กับเด็กนักเรียน จ้างเด็กนักเรียนในช่วงปิดภาคเรียนเพื่อมีรายได้

(๑.๔) ปัญหายาเสพติดในตำบล ในพื้นที่ยังพบว่ามีการค้ายาเสพติด และว่ามีผู้ติดยาเสพติด แต่เพื่อเป็นการป้องกัน มีแนวทางการป้องกัน โดยการลงพื้นที่ค้นหา การรณรงค์ป้องกัน การให้ความรู้กับประชาชนได้ทราบถึงโทษของยาเสพติด

(๑.๕) ปัญหาการสัญจรไปมาของประชาชนในตำบล เนื่องจาก ในตำบลด้านโครงสร้างพื้นฐาน เส้นทางคมนาคมบางหมู่บ้านถนนชำรุด เสียหาย ช่วงฤดูฝนถนนลื่น เป็นหลุมเป็นบ่อ เกิดปัญหาในการสัญจรไปมาของประชาชน เสี่ยงต่อการเกิดอุบัติเหตุ การคมนาคมล่าช้า แนวทางการแก้ไข จัดทำแผนงาน โครงการก่อสร้างถนนในเส้นทางสำคัญ พิจารณาเสนอสนับสนุนจากหน่วยงานอื่น

(๑.๖) เกิดการพัฒนาที่ล่าช้า เพราะการดำเนินงานต่าง ๆ ขององค์กรปกครองส่วนท้องถิ่น ต้องผ่านกระบวนการหลายขั้นตอน ถึงแม้กฎ ระเบียบ จะแก้ไขให้การดำเนินงานต่าง ๆ สะดวกมากขึ้น แต่บางขั้นตอนก็ยังเหมือนเดิม



**(๒) ข้อเสนอแนะ ผลจากการพัฒนา**

คณะกรรมการติดตามและประเมินผลแผนพัฒนาเทศบาลตำบลสันนาเม็ง ได้เสนอแนะและแสดงข้อคิดเห็นไว้ ดังนี้

(๒.๑) การจัดทำโครงการ/กิจกรรม ให้คำนึงถึงความเป็นไปได้ในการปฏิบัติ โดยคำนึงถึงสถานะการเงินการคลังและความจำเป็นเร่งด่วนที่ต้องดำเนินการตามมติของประชาคมท้องถิ่น ทั้งนี้ เพื่อให้แผนพัฒนาท้องถิ่นเป็นกรอบในการจัดทำงบประมาณรายจ่ายประจำปีที่ไม่เกิดความไม่จริง เนื่องจากแผนพัฒนาที่เพิ่มเติมมีเป็นจำนวนมาก จึงอยากให้นำโครงการที่มีอยู่ในแผนพัฒนาฯ นำมาปฏิบัติก่อน จึงจะเป็นแผนพัฒนาท้องถิ่นที่ดี มีการดำเนินงานตามที่ได้บรรจุโครงการ/กิจกรรมไว้ในแผนพัฒนา เพื่อการประเมินประสิทธิภาพขององค์กรปกครองส่วนท้องถิ่นในการปฏิบัติราชการ

(๒.๒) ในการจัดทำแผนพัฒนาท้องถิ่น ขอให้คำนึงถึงแผนชุมชนของหมู่บ้าน ต้องมีการทบทวนก่อนจะเสนอโครงการบรรจุในแผนพัฒนาท้องถิ่นของเทศบาลด้วย

(๒.๓) โครงการที่ดำเนินการแล้วเสร็จ ให้พนักงานหรือเจ้าหน้าที่ผู้รับผิดชอบ ดำเนินการติดตามและประเมินผลการดำเนินโครงการหลังเสร็จสิ้นว่าบรรลุวัตถุประสงค์หรือเป้าหมายมากน้อยเพียงใด มีปัญหาและอุปสรรคในการดำเนินการหรือไม่ และนำปัญหาอุปสรรคมาแก้ไขเพื่อให้โครงการต่าง ๆ บรรลุเป้าหมายและตอบสนองความต้องการของประชาชนให้มากที่สุด และจัดทำเป็นรายงานสรุปเพื่อให้คณะกรรมการติดตามฯ ได้ตรวจสอบการดำเนินการตามโครงการ

(๒.๔) มีการจัดทำแผนพัฒนาท้องถิ่นห้าปีการเพิ่มเติม หรือเปลี่ยนแปลง ในระหว่างปีงบประมาณ อาจก่อให้เกิดความสับสน



# ภาคผนวก



ประกาศเทศบาลตำบลสันนาเม็ง  
เรื่อง ประกาศใช้แผนพัฒนาท้องถิ่น (พ.ศ. ๒๕๖๑ - ๒๕๖๕) การทบทวน ครั้งที่ ๑/๒๕๖๔

ด้วย เทศบาลตำบลสันนาเม็ง ได้จัดทำแผนพัฒนาท้องถิ่น (พ.ศ. ๒๕๖๑ - ๒๕๖๕) การทบทวน ครั้งที่ ๑/๒๕๖๔ ตามระเบียบกระทรวงมหาดไทยว่าด้วยการจัดทำแผนพัฒนาขององค์กรปกครองส่วนท้องถิ่น พ.ศ. ๒๕๔๘ แก้ไขเพิ่มเติมถึง (ฉบับที่ ๓) พ.ศ. ๒๕๖๑ และตามหนังสือกระทรวงมหาดไทย ด่วนที่สุด ที่ มท ๐๘๑๐.๓/ว ๗๔๖๗ ลงวันที่ ๑๔ ธันวาคม ๒๕๖๓ เรื่อง แนวทางการจัดทำแผนพัฒนาขององค์กรปกครองส่วนท้องถิ่น (พ.ศ. ๒๕๖๖ - ๒๕๗๐) โดยได้รับความเห็นชอบจากมติที่ประชุมคณะกรรมการพัฒนาเทศบาลตำบลสันนาเม็ง ในคราวประชุมคณะกรรมการพัฒนาเทศบาลตำบลสันนาเม็ง เมื่อวันที่ ๑๖ กรกฎาคม ๒๕๖๔ และผู้บริหารท้องถิ่นได้อนุมัติร่างแผนพัฒนาท้องถิ่น ๑๖ กรกฎาคม ๒๕๖๔ เป็นที่เรียบร้อยแล้ว

อาศัยอำนาจตามความใน ข้อ ๑๗(๔) และ ข้อ ๒๔ แห่งระเบียบกระทรวงมหาดไทยว่าด้วยการจัดทำแผนพัฒนาขององค์กรปกครองส่วนท้องถิ่น พ.ศ. ๒๕๔๘ แก้ไขเพิ่มเติมถึง (ฉบับที่ ๓) พ.ศ. ๒๕๖๑ และเพื่อให้การบริหารงานของเทศบาลตำบลสันนาเม็ง เป็นไปอย่างมีประสิทธิภาพและสามารถนำแผนพัฒนาท้องถิ่นไปใช้ได้อย่างถูกต้อง รวมทั้งให้หน่วยงานที่เกี่ยวข้องและประชาชนทั่วไปได้รับทราบ จึงขอประกาศใช้แผนพัฒนาท้องถิ่น (พ.ศ. ๒๕๖๑ - ๒๕๖๕) การทบทวน ครั้งที่ ๑/๒๕๖๔ เพื่อใช้เป็นแนวทางในการพัฒนาท้องถิ่นต่อไป รายละเอียดปรากฏแนบท้ายประกาศฉบับนี้

จึงประกาศให้ทราบโดยทั่วกัน

ประกาศ ณ วันที่ ๑๖ เดือน กรกฎาคม พ.ศ. ๒๕๖๔

(นายโสภณ โกชุม)

นายกเทศมนตรีตำบลสันนาเม็ง